



รายงานผล

การติดตามและประเมินผลแผนพัฒนาท้องถิ่น

(พ.ศ. 2561-2565)

ของเทศบาลตำบลอนก้า

อำเภอสรรคบุรี จังหวัดชัยนาท

ประจำปีงบประมาณ พ.ศ. ๒๕๖๒



งานนโยบายและแผน

สำนักปลัด เทศบาลตำบลอนก้า

หมู่ที่ ๓ ตำบลอนก้า อำเภอสรรคบุรี จังหวัดชัยนาท ๑๗/๑๔๐

โทรศัพท์ / โทรสาร ๐๕๖-๙๔๔๖๓๕

คำนำ

ด้วยระเบียบกระทรวงมหาดไทย ว่าด้วยการจัดทำแผนพัฒนาขององค์กรปกครองส่วนท้องถิ่น พ.ศ. ๒๕๔๘ และที่แก้ไขเพิ่มเติม (ฉบับที่ ๓) พ.ศ. ๒๕๖๑ ข้อ ๒๙ และข้อ ๓๐ ได้กำหนดให้มีการดำเนินการติดตามและประเมินผลแผนพัฒนาขององค์กรปกครองส่วนท้องถิ่น โดยคณะกรรมการติดตามและประเมินผลแผนพัฒนามีหน้าที่ดำเนินการติดตามและประเมินผลแผนพัฒนาขององค์กรปกครองส่วนท้องถิ่น ซึ่งคณะกรรมการจะต้องดำเนินการกำหนดแนวทาง วิธีการในการติดตามและประเมินผลแผนพัฒนา ดำเนินการติดตามและประเมินผลแผนพัฒนา รายงานผลและเสนอความเห็นซึ่งได้จากการติดตามและประเมินผลแผนพัฒนาต่อผู้บริหารท้องถิ่น เพื่อให้ผู้บริหารท้องถิ่นเสนอต่อสภาท้องถิ่น และคณะกรรมการพัฒนาท้องถิ่น พร้อมทั้งประกาศผลการติดตามและประเมินผลแผนพัฒนาให้ประชาชนในท้องถิ่นทราบในที่เปิดเผยภายในสิบห้าวันนับแต่วันรายงานผลและเสนอความเห็นดังกล่าวและต้องปิดประกาศไว้เป็นระยะเวลาไม่น้อยกว่าสามสิบวันโดยให้ดำเนินการอย่างน้อยปีละหนึ่งครั้งภายในเดือนธันวาคมของทุกปี

ดังนั้น เพื่อให้การติดตามและประเมินผลแผนถูกต้องตามระเบียบดังกล่าวและมีประสิทธิภาพ คณะกรรมการติดตามและประเมินผลแผนพัฒนาเทศบาลตำบลดอนก่า จึงได้ดำเนินการติดตามและประเมินผลแผนพัฒนาเทศบาลตำบลดอนก่า ปีงบประมาณ พ.ศ. ๒๕๖๒ ขึ้น เพื่อรายงานและเสนอความเห็นที่ได้จากการติดตามให้นายกเทศมนตรีทราบ คณะกรรมการหวังเป็นว่ารายงานผลการติดตามฉบับนี้จะสามารถเป็นประโยชน์อย่างยิ่งในการพัฒนาเทศบาล สามารถแก้ไขปัญหาให้กับประชาชนได้ และประชาชนเกิดความพึงพอใจสูงสุด

โดยคณะกรรมการติดตามและประเมินผล
แผนพัฒนาเทศบาลตำบลดอนก่า

สารบัญ

คำนำ

หน้า

ส่วนที่ ๑

บทนำ

- | | |
|---|---|
| ๑. ความสำคัญของการติดตามและประเมินผล | ๑ |
| ๒. วัตถุประสงค์ของการติดตามและประเมินผล | ๑ |
| ๓. ขั้นตอนการติดตามและประเมินผล | ๒ |
| ๔. เครื่องมือการติดตามและประเมินผล | ๔ |
| ๕. ประโยชน์ของการติดตามและประเมินผล | ๔ |

ส่วนที่ ๒

การติดตามและประเมินผล

- | | |
|--|----|
| ๑. สรุปผลการติดตามและประเมินผล ปีงบประมาณ พ.ศ. ๒๕๖๒ | ๕ |
| ๑.๑ ยุทธศาสตร์การพัฒนาท้องถิ่น | ๕ |
| ๑.๒ โครงการพัฒนาท้องถิ่น | ๕ |
| ๑.๓ ผลการดำเนินงานตามงบประมาณที่ได้รับและการเบิกจ่ายงบประมาณ | ๑๔ |
| ๑.๔ ผลที่ได้รับจากการดำเนินงาน | ๑๘ |
| ๑.๕ ปัญหา อุปสรรคการดำเนินงานที่ผ่านมาและแนวทางการแก้ไข | ๒๓ |
| ๒. แนวทางการติดตามและประเมินผล ปีงบประมาณ พ.ศ. ๒๕๖๓ | ๒๖ |
| ๒.๑ การติดตามและประเมินผลยุทธศาสตร์ | ๒๖ |
| ๒.๒ การติดตามและประเมินผลโครงการ | ๓๐ |
| ๒.๓ กรอบและแนวทางในการติดตามและประเมินผล | ๓๔ |
| ๒.๔ กำหนดเครื่องมือที่ใช้ในการติดตามและประเมินผล | ๓๖ |
| ๒.๕ แบบสำหรับการติดตามและประเมินผล | ๓๗ |

ส่วนที่ ๓

ผลการวิเคราะห์การติดตามและประเมินผล

- | | |
|---|----|
| ๑. ผลการพิจารณาการติดตามและประเมินผลยุทธศาสตร์เพื่อความสอดคล้องแผนพัฒนาท้องถิ่น | ๓๙ |
| ๑.๑ สรุปคะแนนประเมินผลยุทธศาสตร์ | ๓๙ |
| ๑.๒ ข้อมูลสภาพทั่วไปและข้อมูลพื้นฐาน | ๔๐ |
| ๑.๓ การวิเคราะห์สภาวะการณ์และศักยภาพ | ๕๐ |
| ๑.๔ ยุทธศาสตร์ | ๖๓ |
| ๒. ผลการพิจารณาการติดตามและประเมินผลโครงการเพื่อความสอดคล้องแผนพัฒนาท้องถิ่น | ๖๔ |
| ๒.๑ สรุปคะแนนประเมินผลโครงการ | ๖๔ |
| ๒.๒ การประเมินผลการนำแผนพัฒนาท้องถิ่นไปปฏิบัติในเชิงปริมาณ | ๖๕ |
| ๒.๓ การประเมินผลการนำแผนพัฒนาท้องถิ่นไปปฏิบัติในเชิงคุณภาพ | ๖๕ |
| ๒.๔ แผนงานและยุทธศาสตร์การพัฒนา | ๖๖ |
| ๓. การประเมินความพึงพอใจ | ๖๗ |
| ๔. สรุปผลการวิเคราะห์การติดตามและประเมินผล | ๖๘ |

ส่วนที่ ๔	สรุปผล ข้อเสนอแนะ	
	๑. สรุปผลการพัฒนาท้องถิ่นภาพรวม	๖๙
	๒. ข้อเสนอแนะ	๖๙
	๓. ข้อเสนอแนะ	๖๙

ภาคผนวก

๑. คำสั่งเทศบาลตำบลดอนก่า
๒. แบบสำรวจความพึงพอใจของประชาชน

ส่วนที่ ๑ บทนำ

ปัจจุบันการติดตามและประเมินผลนั้นมีความสำคัญและจำเป็นต่อการบริหารงานเป็นอย่างยิ่ง เนื่องจากการติดตามและประเมินผลเป็นการประเมินผลงานการปฏิบัติงานของปีที่ผ่านมา ว่ามีความสอดคล้องกับแผนงานที่ได้วางเอาไว้หรือไม่ รวมทั้งการมีส่วนร่วมของภาคประชาชนอย่างแท้จริง เทศบาลตำบลดอนก่า ในฐานะองค์กรปกครองส่วนท้องถิ่นมีภาระหน้าที่ที่จะต้องให้การบริการแก่ประชาชนในชุมชน จึงจำเป็นที่จะต้องมีการจัดทำแผนติดตามและประเมินผล เพื่อวัดถึงประสิทธิภาพ ประสิทธิผลของการดำเนินการในด้านต่างๆ เพื่อใช้เปรียบเทียบการทำงานของปีที่ผ่านมาอีกด้วย

ตามระเบียบกระทรวงมหาดไทย ว่าด้วยการจัดทำแผนพัฒนาขององค์กรปกครองส่วนท้องถิ่น พ.ศ. ๒๕๔๘ แก้ไขเพิ่มเติม ฉบับที่ ๒ พ.ศ. ๒๕๕๙ และแก้ไขเพิ่มเติมฉบับที่ ๓ พ.ศ. ๒๕๖๑ กำหนดให้ องค์กรปกครองส่วนท้องถิ่น ต้องจัดทำแผนพัฒนาท้องถิ่น และแผนการดำเนินงาน เพื่อเป็นเครื่องมือในการใช้งบประมาณ วัสดุ อุปกรณ์ และทรัพยากรต่างๆ ได้อย่างมีประสิทธิภาพและประสิทธิผล มีความโปร่งใส เกิดประโยชน์สูงสุดแก่ท้องถิ่นและตอบสนองความต้องการของประชาชน ถึงแม้ว่าองค์กรปกครองส่วนท้องถิ่นจะมีแผนพัฒนาท้องถิ่นที่ดีสักเพียงไรก็ตามแต่หากไม่สามารถบังคับถึงผลการดำเนินงานที่เกิดขึ้นได้ ก็ไม่สามารถที่จะบ่งบอกความสำเร็จของแผนพัฒนาท้องถิ่นได้ ดังนั้น องค์กรปกครองส่วนท้องถิ่นจึงต้องมีเครื่องมือที่สำคัญในการตรวจสอบการดำเนินงานว่าเป็นไปตามวัตถุประสงค์หรือบรรลุเป้าหมายหรือไม่อย่างไร ซึ่ง “ระบบติดตาม” และ “ระบบประเมินผล” จะเป็นเครื่องมือในการนำข้อมูลต่างๆ มาปรับปรุงแก้ไขเพิ่มเติมหรือแม้แต่ยุติการดำเนินงาน

๑. ความสำคัญของการติดตามและประเมินผล

การติดตามและประเมินผลแผนพัฒนา เป็นเครื่องมือที่จำเป็นในการปรับปรุงประสิทธิภาพของโครงการที่ดำเนินการอยู่ โดยที่การติดตาม หมายถึง กิจกรรมภายในโครงการซึ่งถูกออกแบบมาเพื่อให้ข้อมูลป้อนกลับเกี่ยวกับการดำเนินโครงการ/กิจกรรม ปัญหาที่กำลังเผชิญอยู่ ประสิทธิภาพของวิธีการดำเนินงาน ให้ลุล่วง ค่าใช้จ่ายโครงการ/กิจกรรมสูงเกินกว่าที่กำหนดไว้ กลุ่มเป้าหมายหลักของโครงการ/กิจกรรมไม่ได้รับประโยชน์หรือได้รับน้อยกว่าที่ควรจะเป็น เกิดปัญหาในการควบคุมคุณภาพของการดำเนินงาน เสียเวลา ในการตรวจสอบความขัดแย้งในการปฏิบัติงานภายในหน่วยงานหรือระหว่างหน่วยงาน กลุ่มเป้าหมายที่ได้รับประโยชน์จากโครงการ/กิจกรรม การประเมินผล คือ การตรวจสอบผลการดำเนินงาน ในระหว่างที่กำลังดำเนินการหรือภายหลังที่การดำเนินการสำเร็จเสร็จสิ้นไปแล้ว ซึ่งการประเมินผลเป็น สิ่งจำเป็นเช่นเดียวกับการติดตามการประเมินผลแผนงานจะเป็นการบ่งชี้ว่าแผนงานที่กำหนดไว้ได้มีการปฏิบัติหรือไม่ อย่างไร อันเป็นตัวชี้วัดว่าแผนงานที่ได้ดำเนินการไปแล้วนั้นให้ผลเป็นอย่างไร นำไปสู่ความสำเร็จตามแผนงานที่กำหนดไว้หรือไม่ ซึ่งผลที่ได้จากการติดตามและประเมินผลถือว่าเป็นข้อมูลย้อนกลับที่สามารถนำไปใช้ในการปรับปรุงและตัดสินใจในการจัดทำแผนพัฒนาท้องถิ่นต่อไป

๒. วัตถุประสงค์ของการติดตามและประเมินผล

๓.๑ เพื่อให้การติดตามการประเมินผลเป็นไปอย่างมีประสิทธิภาพ เกิดประโยชน์ต่อประชาชนและสามารถตอบสนองความต้องการของประชาชนได้เป็นอย่างดี

๓.๒ เพื่อให้การติดตามและประเมินผลบรรลุวัตถุประสงค์และเป้าหมายที่วางไว้

๓.๓ เพื่อรู้ถึงความต้องการที่แท้จริงของประชาชนในพื้นที่เทศบาลตำบลดอนก่าและแก้ไขได้ตรงกับปัญหาที่เกิดขึ้น

๓.๔ เพื่อใช้เป็นข้อเสนอแนะผู้บริหารในการจัดทำแผนพัฒนาปีต่อไป

๓. ขั้นตอนการติดตามและประเมินผล

ด้วยระเบียบกระทรวงมหาดไทย ว่าด้วยการจัดทำแผนพัฒนาองค์กรปกครองส่วนท้องถิ่น พ.ศ.๒๕๔๘ และที่แก้ไขเพิ่มเติม ฉบับที่ ๓ พ.ศ.๒๕๖๑ ข้อ ๑๒(๓) คณะกรรมการติดตามและประเมินผล แผนพัฒนาท้องถิ่น มีอำนาจหน้าที่ ดังนี้

(๑) กำหนดแนวทาง วิธีการในการติดตามและประเมินผลแผนพัฒนา

(๒) ดำเนินการติดตามและประเมินผลแผนพัฒนา

(๓) รายงานผลและเสนอความเห็นซึ่งได้จากการติดตามและประเมินผลแผนพัฒนาต่อผู้บริหารท้องถิ่น เพื่อให้ผู้บริหารท้องถิ่นเสนอต่อสภาท้องถิ่น คณะกรรมการพัฒนาท้องถิ่นและประกาศผลการติดตามและประเมินผลแผนพัฒนาให้ประชาชนในท้องถิ่นทราบโดยทั่วกันอย่างน้อยปีละหนึ่งครั้งภายในเดือนธันวาคมของทุกปี ทั้งนี้ให้ปิดประกาศโดยเปิดเผยไม่น้อยกว่าสามสิบวัน

(๔) แต่งตั้งคณะกรรมการหรือคณะทำงานเพื่อช่วยปฏิบัติงานตามที่เห็นสมควร

คณะกรรมการติดตามและประเมินผลแผนพัฒนาเทศบาลตำบลดอนก่า ที่ได้รับการแต่งตั้งตามระเบียบฯ ต้องกำหนดแนวทาง วิธีการติดตามและประเมินผลแผนพัฒนาเทศบาล โดยให้มีการประชุม กำหนดแนวทาง วิธีการในการติดตามและประเมินผลและออกพื้นที่สุ่มตรวจติดตามประเมินผลโครงการ/กิจกรรมที่ดำเนินงาน เพื่อการติดตามและประเมินผลการใช้จ่ายงบประมาณของเทศบาลและใช้แบบประเมินความพึงพอใจต่อการดำเนินงานของเทศบาล ดังนั้น เพื่อให้สอดคล้องกับระเบียบฯ และการจัดทำแผนพัฒนาสามปี ให้สอดคล้องกับปัญหา ความต้องการและแนวทางการพัฒนาที่เหมาะสมกับพื้นที่และสถานการณ์ภายนอก จึงต้องมีการติดตามและประเมินผลแผนพัฒนาท้องถิ่น ปีงบประมาณ พ.ศ. ๒๕๖๒ ขึ้น และสรุปรายงานผลเสนอต่อนายกเทศมนตรี เพื่อนายกเทศมนตรีเสนอต่อสภาเทศบาล คณะกรรมการพัฒนาเทศบาล ตำบลดอนก่าและประกาศผลการติดตามและประเมินผลแผนพัฒนาให้ประชาชนในเขตเทศบาลโดยทั่วกันตามลำดับต่อไป

ปัจจุบันการติดตามและประเมินผลนั้นว่ามีความสำคัญและจำเป็นต่อการบริหารงานเป็นอย่างยิ่ง เนื่องจากการติดตามและประเมินผลเป็นการประเมินผลงานการปฏิบัติงานของปีที่ผ่านมา ว่ามีความสอดคล้องกับแผนงานที่ได้วางเอาไว้หรือไม่ รวมทั้งการมีส่วนร่วมของภาคประชาชนอย่างแท้จริง เทศบาลตำบลดอนก่า ในฐานะองค์กรปกครองส่วนท้องถิ่นมีภาระหน้าที่ที่จะต้องให้การบริการแก่ประชาชนชุมชน จึงจำเป็นที่จะต้องมีการจัดทำแผนติดตามและประเมินผล เพื่อวัดถึงประสิทธิภาพ ประสิทธิผลของการดำเนินการในด้านต่างๆ เพื่อใช้เปรียบเทียบการทำงานของปีที่ผ่านมาอีกด้วย โดยขั้นตอนในการติดตามและประเมินผลแผนพัฒนาสามารถจัดวางเป็นแผนผังขั้นตอนได้ ดังนี้

แผนผังขั้นตอนการดำเนินการติดตามและประเมินผล

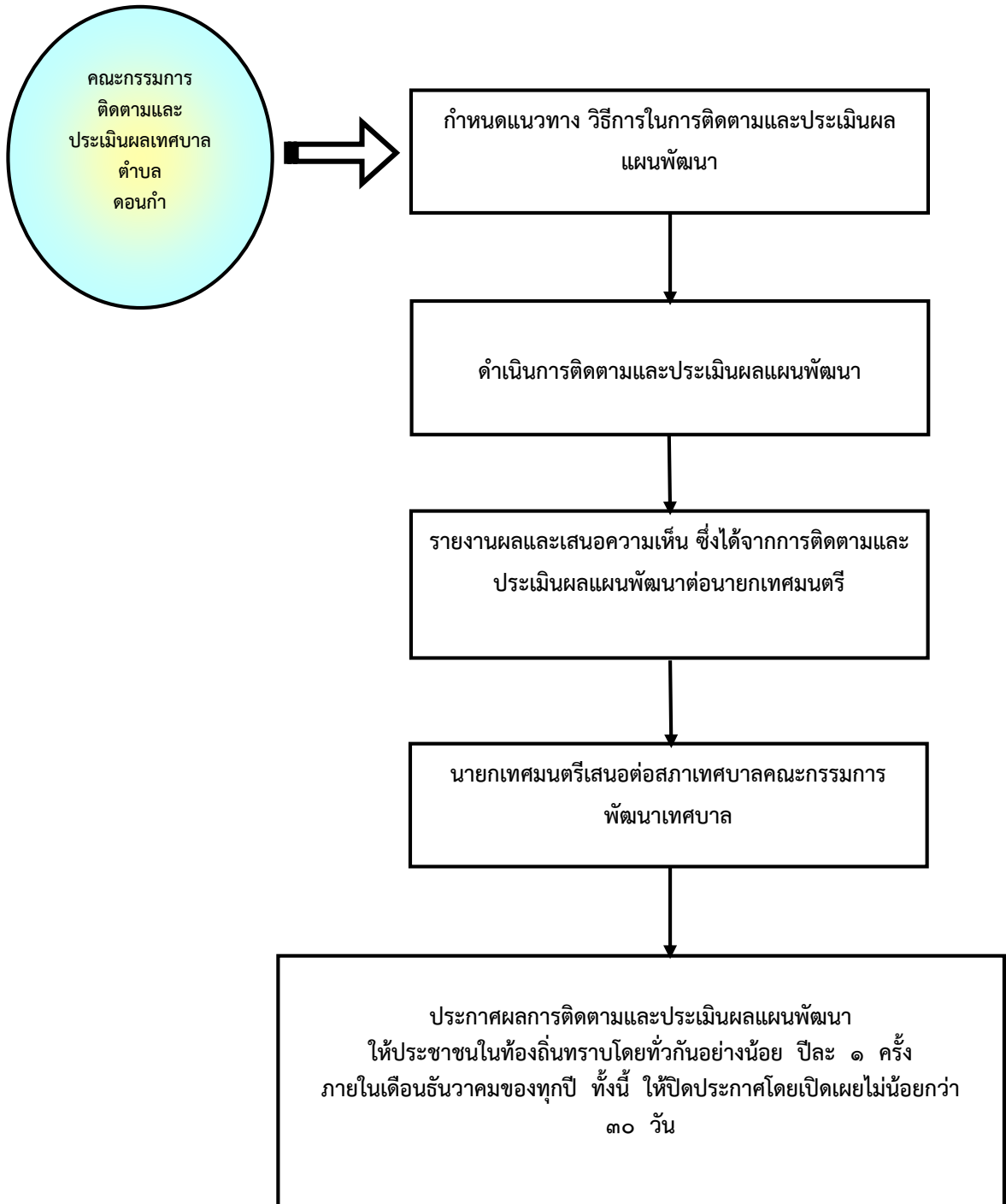

การติดตามและประเมินผลแผนพัฒนา เป็นเครื่องมือที่จำเป็นในการปรับปรุงประสิทธิภาพของโครงการที่ดำเนินการอยู่ โดยที่การติดตาม หมายถึง กิจกรรมภายในโครงการซึ่งถูกออกแบบมาเพื่อให้ข้อมูลป้อนกลับเกี่ยวกับการดำเนินโครงการ/กิจกรรม ปัญหาที่กำลังเผชิญอยู่ ประสิทธิภาพของวิธีการดำเนินงานให้ลุล่วง ค่าใช้จ่ายโครงการ/กิจกรรมสูงเกินกว่าที่กำหนดไว้ กลุ่มเป้าหมายหลักของโครงการ/กิจกรรมไม่ได้รับประโยชน์หรือได้รับน้อยกว่าที่ควรจะเป็น เกิดปัญหาในการควบคุมคุณภาพของงานดำเนินงาน เสียเวลาในการตรวจสอบความขัดแย้งในการปฏิบัติงานภายในหน่วยงานหรือระหว่างหน่วยงาน กลุ่มเป้าหมายที่ได้รับประโยชน์จากโครงการ/กิจกรรม การประเมินผล คือ การตรวจสอบผลการดำเนินงานในระหว่างที่กำลังดำเนินการหรือภายหลังที่การดำเนินการสำเร็จเสร็จสิ้นไปแล้ว ซึ่งการประเมินผล เป็นสิ่งจำเป็นเช่นเดียวกับการติดตาม การประเมินผลแผนงานจะเป็นการบ่งชี้ว่าแผนงานที่กำหนดไว้ได้มีการปฏิบัติหรือไม่ อย่างไร อันเป็นตัวชี้วัดว่าแผนงานที่ได้ดำเนินการไปแล้วนั้นให้ผลเป็นอย่างไร นำไปสู่ความสำเร็จตามแผนงานที่กำหนดไว้หรือไม่ ซึ่งผลที่ได้จากการติดตามและประเมินผลถือว่าเป็นข้อมูลย้อนกลับที่สามารถนำไปใช้ในการปรับปรุงและตัดสินใจในการจัดทำแผนพัฒนาท้องถิ่นต่อไป

๔. เครื่องมือการติดตามและประเมินผล

ตามระเบียบกระทรวงมหาดไทย ว่าด้วยการจัดทำแผนพัฒนาขององค์กรปกครองส่วนท้องถิ่น พ.ศ. ๒๕๔๘ กำหนดให้องค์การปกครองส่วนท้องถิ่น ต้องจัดทำแผนยุทธศาสตร์การพัฒนาระดับพื้นที่สามปีและแผนการดำเนินงาน เพื่อเป็นเครื่องมือในการใช้งบประมาณ วัสดุ อุปกรณ์และทรัพยากรต่างๆ ได้อย่างมีประสิทธิภาพและประสิทธิผล มีความโปร่งใส เกิดประโยชน์สูงสุดแก่ท้องถิ่นและตอบสนองความต้องการของประชาชน ถึงแม้ว่าองค์กรปกครองส่วนท้องถิ่นจะมีแผนพัฒนาท้องถิ่นที่ดีสักเพียงไรก็ตามแต่หากไม่สามารถบ่งชี้ถึงผลการดำเนินงานที่เกิดขึ้นได้ ก็ไม่สามารถที่จะบ่งบอกความสำเร็จของแผนพัฒนาท้องถิ่นได้

ดังนั้น องค์กรปกครองส่วนท้องถิ่น จึงต้องมีเครื่องมือที่สำคัญในการตรวจสอบการดำเนินงานว่าเป็นไปตามวัตถุประสงค์หรือบรรลุเป้าหมายหรือไม่ อย่างไร ซึ่ง “ระบบติดตาม” และ “ระบบประเมินผล” จะเป็นเครื่องมือในการนำข้อมูลต่างๆ มาปรับปรุงแก้ไขเพิ่มเติมหรือแม้แต่ยุติการดำเนินงาน โดยเครื่องมือที่ใช้ในการติดตามและประเมินผลมี ดังนี้

๑. แบบที่ ๑ การกำกับการจัดทำแผนยุทธศาสตร์ขององค์กรปกครองส่วนท้องถิ่น
๒. แบบที่ ๒ แบบประเมินความพึงพอใจต่อผลการดำเนินงานของเทศบาลตำบลดอนก่า
๓. นำข้อมูลในระบบ e-plan (www.dla.go.th) มาทำการติดตามและประเมินผล

๕. ประโยชน์ของการติดตามและประเมินผล

ผู้บริหารเทศบาลตำบลดอนก่าใช้การติดตามและประเมินผลเป็นประโยชน์ต่อการบริหารงานได้หลายแนวทาง ดังนี้

๒.๑ จัดสรรทรัพยากรของเทศบาลตำบลดอนก่า สามารถพิจารณาจากการติดตามและประเมินผลว่ากิจกรรมใดได้ทรัพยากรเพียงพอที่จะปฏิบัติงานอย่างมีประสิทธิภาพและเพียงพอต่อความต้องการของประชาชนหรือไม่

๒.๒ ติดตามประเมินผลการปฏิบัติงานของหน่วยงาน การประเมินผลจะแสดงให้เห็นถึงการปฏิบัติงานของส่วนต่างๆ ว่าเป็นไปตามเป้าหมายตัวชี้วัดที่ผู้บริหารกำหนดไว้หรือไม่

๒.๓ เป็นหลักเกณฑ์พิจารณาความดีความชอบและประเมินผลการทำงานของเจ้าหน้าที่ ซึ่งเป็นผลต่อเนื่องจากการติดตามผลการปฏิบัติงาน ถ้าผู้บริหารหน่วยงานสามารถบริหารงานให้ได้ตามเป้าหมายและตัวชี้วัดที่กำหนดก็สมควรได้รับการพิจารณาความดีความชอบพิเศษ

ส่วนที่ ๒

การติดตามและประเมินผล

๑. สรุปผลการติดตามและประเมินผล ปีงบประมาณ พ.ศ. ๒๕๖๒

๑.๑ ยุทธศาสตร์การพัฒนาท้องถิ่น

เทศบาลตำบลดอนก่าได้กำหนดยุทธศาสตร์และแนวทางการพัฒนายุทธศาสตร์ไว้ ๖ ยุทธศาสตร์ ดังนี้

ยุทธศาสตร์ ที่ ๑ การพัฒนาด้านสังคม การศึกษา ศาสนาและวัฒนธรรม

ยุทธศาสตร์ที่ ๒ การพัฒนาด้านโครงสร้างพื้นฐานและการคมนาคม

ยุทธศาสตร์ที่ ๓ การพัฒนาด้านสาธารณสุขและการกีฬา

ยุทธศาสตร์ที่ ๔ การพัฒนาด้านทรัพยากรธรรมชาติและสิ่งแวดล้อม

ยุทธศาสตร์ที่ ๕ การพัฒนาด้านเศรษฐกิจและการท่องเที่ยว

ยุทธศาสตร์ที่ ๖ การพัฒนาด้านการเมืองการบริหาร

๑.๒ โครงการพัฒนาท้องถิ่น

เทศบาลตำบลดอนก่า ได้จัดทำแผนยุทธศาสตร์การพัฒนาและแผนพัฒนาท้องถิ่น (พ.ศ. ๒๕๖๑-๒๕๖๕) ตามกระบวนการที่บัญญัติไว้ในระเบียบกระทรวงมหาดไทย โดยผ่านการมีส่วนร่วมของประชาชน เช่น การจัดเวทีประชาคม การประชุมกรรมการชุมชน เพื่อรับฟังปัญหาและความต้องการที่แท้จริงของประชาชนในพื้นที่ ก่อนนำมาจัดทำโครงการเพื่อพัฒนาพื้นที่ ที่บรรจุไว้ในแผนพัฒนาท้องถิ่น ต่อไป

เทศบาลตำบลดอนก่า ได้ประกาศใช้แผนพัฒนาท้องถิ่น (พ.ศ. ๒๕๖๑-๒๕๖๕) เมื่อวันที่ ๑๔ มิถุนายน ๒๕๖๒ โดยได้กำหนดโครงการที่จะดำเนินการตามแผนพัฒนาท้องถิ่น (พ.ศ. ๒๕๖๑-๒๕๖๕)

ยุทธศาสตร์	๒๕๖๑		๒๕๖๒		๒๕๖๓		๒๕๖๔		๒๕๖๕	
	จำนวน	งบประมาณ	จำนวน	งบประมาณ	จำนวน	งบประมาณ	จำนวน	งบประมาณ	จำนวน	งบประมาณ
ยุทธศาสตร์ ที่ ๑ การพัฒนาด้าน สังคม การศึกษา ศาสนาและ วัฒนธรรม	๓๐	๘,๗๗๓,๗๘๔.๐๐	๔๑	๑๐,๓๑๖,๙๙๐.๐๐	๓๒	๙,๗๒๓,๗๘๔.๐๐	๓๒	๙,๗๒๓,๗๘๔.๐๐	๒๙	๘,๖๐๐,๓๗๔
ยุทธศาสตร์ที่ ๒ การพัฒนาด้าน โครงสร้างพื้นฐาน และการคมนาคม	๗๙	๔๗,๒๑๖,๐๖๐.๐๐	๖๙	๔๐,๐๙๙,๐๐๐.๐๐	๕๘	๓๘,๑๗๙,๐๐๐.๐๐	๕๙	๓๘,๖๑๙,๐๐๐.๐๐	๔๔	๒๗,๔๖๔,๐๐๐
ยุทธศาสตร์ที่ ๓ การพัฒนาด้าน สาธารณสุขและการกีฬา	๕	๖๘๐,๐๐๐.๐๐	๖	๓๖๐,๐๐๐.๐๐	๓	๒๖๐,๐๐๐.๐๐	๓	๒๖๐,๐๐๐.๐๐	๗	๙๒๐,๐๐๐
ยุทธศาสตร์ที่ ๔ การพัฒนาด้าน ทรัพยากรธรรมชาติและ สิ่งแวดล้อม	๑	๘๐,๐๐๐.๐๐	๑	๒๐,๐๐๐.๐๐	๐	๐	๐	๐	๑	๒๐,๐๐๐
ยุทธศาสตร์ที่ ๕ การพัฒนาด้าน เศรษฐกิจและการ ท่องเที่ยว	๔	๔๐๐,๐๐๐.๐๐	๔	๓๖๐,๐๐๐.๐๐	๔	๔๐๐,๐๐๐.๐๐	๔	๔๐๐,๐๐๐.๐๐	๔	๔๐๐,๐๐๐
ยุทธศาสตร์ที่ ๖ การพัฒนาด้านการ เมืองการบริหาร	๒๓	๙๐๓,๘๐๐.๐๐	๘	๗๓๒,๐๐๐.๐๐	๗	๔๔๒,๐๐๐.๐๐	๗	๔๔๒,๐๐๐.๐๐	๔	๓๗๐,๐๐๐
รวม	๑๔๒	๕๘,๐๕๓,๖๔๔.๐๐	๑๒๙	๕๑,๘๘๗,๙๙๐.๐๐	๑๐๔	๔๙,๐๐๔,๗๘๔.๐๐	๑๐๕	๔๙,๔๔๔,๗๘๔.๐๐	๘๙	๓๗,๗๗๔,๓๗๔

ผู้บริหารเทศบาลตำบลดอนก่า ได้ประกาศใช้เทศบัญญัติงบประมาณ เมื่อวันที่ ๑๐ กันยายน ๒๕๖๑ โดยมีโครงการที่บรรจุอยู่ในข้อบัญญัติงบประมาณ จำนวน ๔๓ โครงการ งบประมาณ ๑๒,๑๙๙,๕๐๐ บาท สามารถจำแนกตามยุทธศาสตร์ ได้ดังนี้

ยุทธศาสตร์	โครงการ	งบประมาณ ตามข้อบัญญัติ
ยุทธศาสตร์ ที่ ๑ การพัฒนาด้านสังคม การศึกษา ศาสนาและวัฒนธรรม	๒๒	๘,๘๒๙,๕๐๐.๐๐
ยุทธศาสตร์ที่ ๒ การพัฒนาด้านโครงสร้างพื้นฐานและการคมนาคม	๑๐	๒,๔๐๐,๐๐๐.๐๐
ยุทธศาสตร์ที่ ๓ การพัฒนาด้านสาธารณสุขและการกีฬา	๔	๒๖๐,๐๐๐.๐๐
ยุทธศาสตร์ที่ ๔ การพัฒนาด้านทรัพยากรธรรมชาติและสิ่งแวดล้อม	๑	๒๐,๐๐๐.๐๐
ยุทธศาสตร์ที่ ๕ การพัฒนาด้านเศรษฐกิจและการท่องเที่ยว	๑	๑๐,๐๐๐.๐๐
ยุทธศาสตร์ที่ ๖ การพัฒนาด้านการการเมืองการบริหาร	๕	๖๘๐,๐๐๐.๐๐
รวม	๔๓	๑๒,๑๙๙,๕๐๐.๐๐

รายละเอียดโครงการในข้อบัญญัติงบประมาณ เทศบาลตำบลดอนก่า มีดังนี้

	ยุทธศาสตร์	โครงการ	แหล่งที่มา งบประมาณ	จำนวน งบประมาณ	วัตถุประสงค์	ผลผลิต
๑.	ยุทธศาสตร์ ที่ ๑ การพัฒนาด้าน สังคม การศึกษา ศาสนาและ วัฒนธรรม	ฝึกทบทวน ฝึกอบรม อปพร.		๑๒๐,๐๐๐.๐๐	เพื่อจ่ายเป็นค่าใช้จ่าย ตามโครงการฝึก ทบทวน ฝึกอบรม อป พร.	อป.พร.จำนวน ๕๐ คน ได้รับการทบทวน ฝึกอบรม
๒.	ยุทธศาสตร์ ที่ ๑ การพัฒนาด้าน สังคม การศึกษา ศาสนาและ วัฒนธรรม	ป้องกัน/ลด อุบัติเหตุ		๑๕,๐๐๐.๐๐	เพื่อป้องกันและลด อุบัติเหตุ	จัดโครงการป้องกันและ ลดอุบัติเหตุ
๓.	ยุทธศาสตร์ ที่ ๑ การพัฒนาด้าน สังคม การศึกษา ศาสนาและ วัฒนธรรม	อบรม/ค่าย คุณธรรม จริยธรรม นักเรียน เยาวชน ในพื้นที่ตำบลดอน ก่า		๑๐,๐๐๐.๐๐	เพื่อจัดอบรม/ค่าย คุณธรรม จริยธรรม นักเรียน เยาวชนใน พื้นที่	อบรม/ค่ายคุณธรรม จริยธรรมนักเรียน เยาวชนในพื้นที่ จำนวน ๑ ครั้ง
๔.	ยุทธศาสตร์ ที่ ๑ การพัฒนาด้าน สังคม การศึกษา ศาสนาและ วัฒนธรรม	จัดงานวันเด็ก		๒๐,๐๐๐.๐๐	เพื่อจ่ายเป็นค่าจัดงาน วันเด็ก	จัดงานวันเด็ก จำนวน ๑ ครั้ง
๕.	ยุทธศาสตร์ ที่ ๑ การพัฒนาด้าน สังคม การศึกษา ศาสนาและ วัฒนธรรม	ค่าอาหารเสริมนม		๕๑๓,๕๖๐.๐๐	เพื่อจ่ายเป็นค่าวัสดุ อาหารเสริม (นม) ให้กับศูนย์พัฒนาเด็ก เล็ก	เด็กเล็ก จำนวน ๕๔ คน และเด็กโรงเรียนประถม ในพื้นที่ จำนวน ๒๑๓ คน จำนวน ๒๖๐ วันมีอาหาร เสริม (นม)รับประทาน
๖.	ยุทธศาสตร์ ที่ ๑ การพัฒนาด้าน สังคม การศึกษา ศาสนาและ วัฒนธรรม	จัดซื้อวัสดุ วิทยาศาสตร์และ การแพทย์		๑๐๐,๐๐๐.๐๐	เพื่อจ่ายเป็นค่าวัสดุ ป้องกันโรคพิษสุนัขบ้า น้ำยาพ่นยุง ทรายอะเบท น้ำยา ป้องกันไข้หวัดนก	จัดซื้อวัสดุวิทยาศาสตร์ และการแพทย์ ๑๐๐,๐๐๐ บาท
๗.	ยุทธศาสตร์ ที่ ๑ การพัฒนาด้าน สังคม การศึกษา ศาสนาและ วัฒนธรรม	วันผู้สูงอายุ		๑๐,๐๐๐.๐๐	เพื่อจ่ายเป็นค่าจัดงาน วันผู้สูงอายุ	จัดงานวันผู้สูงอายุ จำนวน ๑ ครั้ง

	ยุทธศาสตร์	โครงการ	แหล่งที่มา งบประมาณ	จำนวน งบประมาณ	วัตถุประสงค์	ผลผลิต
๘.	ยุทธศาสตร์ ที่ ๑ การพัฒนาด้าน สังคม การศึกษา ศาสนาและ วัฒนธรรม	จัดงานวันสงกรานต์		๓๓,๐๐๐.๐๐	เพื่อจัดงานวัน สงกรานต์	จัดงานวัน สงกรานต์ จำนวน ๑ ครั้ง
๙.	ยุทธศาสตร์ ที่ ๑ การพัฒนาด้าน สังคม การศึกษา ศาสนาและ วัฒนธรรม	จัดงานส่งเสริม อนุรักษ์ประเพณีแห่ เทียนเข้าพรรษา		๒๐,๐๐๐.๐๐	เพื่อจัดงานส่งเสริม อนุรักษ์ประเพณีแห่ เทียนพรรษา	จัดงานส่งเสริม อนุรักษ์ประเพณี แห่เทียนพรรษา จำนวน ๑ ครั้ง
๑๐.	ยุทธศาสตร์ ที่ ๑ การพัฒนาด้าน สังคม การศึกษา ศาสนาและ วัฒนธรรม	ค่าใช้จ่ายในการจัด งานส่งเสริมอนุรักษ์ ประเพณีบวงสรวง ดวงวิญญาณขุน สรรค์		๑๐๐,๐๐๐.๐๐	เพื่อเป็นค่าใช้จ่ายใน การจัดงานส่งเสริม อนุรักษ์ประเพณี บวงสรวงดวงวิญญาณ ขุนสรรค์	จัดขบวนงาน บวงสรวงดวง วิญญาณขุนสรรค์
๑๑.	ยุทธศาสตร์ ที่ ๑ การพัฒนาด้าน สังคม การศึกษา ศาสนาและ วัฒนธรรม	เบี้ยยังชีพผู้สูงอายุ		๕,๒๐๕,๖๐๐.๐๐	เพื่อจ่ายเบี้ยยังชีพ ผู้สูงอายุ	ผู้สูงอายุ จำนวน ๖๐๖ คน
๑๒.	ยุทธศาสตร์ ที่ ๑ การพัฒนาด้าน สังคม การศึกษา ศาสนาและ วัฒนธรรม	เบี้ยยังชีพคนพิการ		๑,๑๑๓,๖๐๐.๐๐	เพื่อจ่ายเบี้ยยังชีพให้ คนพิการ	คนพิการได้รับเบี้ย ยังชีพ จำนวน ๑๑๐ คน
๑๓.	ยุทธศาสตร์ ที่ ๑ การพัฒนาด้าน สังคม การศึกษา ศาสนาและ วัฒนธรรม	เบี้ยยังชีพผู้ป่วย เอดส์		๓๐,๐๐๐.๐๐	เพื่อจ่ายเบี้ยยังชีพ ให้กับผู้ป่วยเอดส์	ผู้ป่วยเอดส์ จำนวน ๕ คน ได้รับเบี้ยยัง ชีพ
๑๔.	ยุทธศาสตร์ ที่ ๑ การพัฒนาด้าน สังคม การศึกษา ศาสนาและ วัฒนธรรม	อุดหนุนส่วน ราชการตาม โครงการอาหาร กลางวัน		๙๒๐,๐๐๐.๐๐	เพื่อให้เด็กนักเรียนมี อาหารรับประทาน	เด็กนักเรียน จำนวน ๔๑๓ คน มีอาหารกลางวัน รับประทาน
๑๕.	ยุทธศาสตร์ ที่ ๑ การ พัฒนาด้านสังคม การศึกษา ศาสนาและ วัฒนธรรม	โครงการส่งเสริม นักเรียน นักศึกษาใช้ เวลาว่างช่วงวันหยุด และช่วงปิดภาคเรียน ให้เป็นประโยชน์		๑๐,๐๐๐.๐๐	เพื่อจ่ายเป็นค่าโครงการ ส่งเสริมนักเรียน นักศึกษา ใช้เวลาว่างช่วงวันหยุด และช่วงปิดภาคเรียนให้ เป็นประโยชน์	ทำให้นักเรียน นักศึกษาใช้เวลาว่าง ช่วงวันหยุดและปิด ภาคเรียนให้เป็น ประโยชน์

	ยุทธศาสตร์	โครงการ	แหล่งที่มา งบประมาณ	จำนวน งบประมาณ	วัตถุประสงค์	ผลผลิต
๑๖.	ยุทธศาสตร์ ที่ ๑ การ พัฒนาด้าน สังคม การศึกษา ศาสนาและ วัฒนธรรม	ค่าใช้จ่ายในการจัด กิจกรรมของศูนย์ พัฒนาเด็กเล็ก		๕,๐๐๐.๐๐	เพื่อจ่ายเป็นค่าจัด กิจกรรมของศูนย์ พัฒนาเด็กเล็ก	เพื่อจ่ายเป็นค่าใช้จ่ายในการ จัดกิจกรรมของศูนย์พัฒนา เด็กเล็ก เช่น กิจกรรม ส่งเสริมการเรียนรู้ วันแม่ วันสำคัญต่างๆ โครงการแอ โรบิกน้อย โครงการยิ้มสวย ฟันใส ฯลฯ
๑๗.	ยุทธศาสตร์ ที่ ๑ การ พัฒนาด้าน สังคม การศึกษา ศาสนาและ วัฒนธรรม	โครงการสนับสนุน ค่าใช้จ่ายการบริหาร สถานศึกษา		๒๙๓,๗๔๐.๐๐	เพื่อสนับสนุน ค่าใช้จ่ายการบริหาร สถานศึกษา	๑.เงินอุดหนุนสำหรับ สนับสนุนอาหารกลางวันให้ ศพด.ทต.ดอนก่า -อัตรามื้อ ละ ๒๐ บาทต่อคน จำนวน ๒๔๕ วัน (จำนวนเด็ก ๓๘ คน) (๑๘๖,๒๐๐บาท) ๒. เงินอุดหนุนสำหรับสนับสนุน ค่าจัดการเรียนการสอน ของ ศพด. (รายหัว) -ค่าจัดการ เรียนการสอน อัตราคนละ ๑,๗๐๐ บาท/ปี (จำนวนเด็ก ๓๘ คน ๖๔,๖๐๐ บาท) ๓. เงินอุดหนุนสำหรับสนับสนุน ค่าใช้จ่ายในการจัด การศึกษาสำหรับ ศพด. (จำนวนเด็ก ๓๘ คน ๔๒,๙๔๐ บาท)
๑๘.	ยุทธศาสตร์ ที่ ๑ การ พัฒนาด้าน สังคม การศึกษา ศาสนาและ วัฒนธรรม	ค่าใช้จ่ายตาม นโยบายของรัฐบาล คณะรักษาความสงบ แห่งชาติ (คสช.) และ กระทรวงมหาดไทย		๕๐,๐๐๐.๐๐	เพื่อจ่ายเป็นค่าใช้จ่าย ตามนโยบายของ รัฐบาล คณะรักษา ความสงบแห่งชาติ (คสช.) และ กระทรวงมหาดไทย	ค่าใช้จ่ายตามนโยบายของ รัฐบาล คณะรักษาความสงบ แห่งชาติ (คสช.) และ กระทรวงมหาดไทย งบประมาณ ๕๐,๐๐๐ บาท
๑๙.	ยุทธศาสตร์ ที่ ๑ การ พัฒนาด้าน สังคม การศึกษา ศาสนาและ วัฒนธรรม	ค่าใช้จ่ายในการจัด กิจกรรมโครงการ เฉลิมพระเกียรติและ สนับสนุนโครงการ อันเนื่องมาจาก พระราชดำริ		๕๐,๐๐๐.๐๐	เพื่อจ่ายเป็นค่าใช้จ่าย ในการจัดกิจกรรม โครงการเฉลิมพระ เกียรติและสนับสนุน โครงการอันเนื่องมา จากพระราชดำริ	ค่าใช้จ่ายในการจัดกิจกรรม โครงการเฉลิมพระเกียรติ และสนับสนุน โครงการอัน เนื่องมา จากพระราชดำริ งบประมาณ ๕๐,๐๐๐ บาท

	ยุทธศาสตร์	โครงการ	แหล่งที่มา งบประมาณ	จำนวน งบประมาณ	วัตถุประสงค์	ผลผลิต
๒๐.	ยุทธศาสตร์ ที่ ๑ การพัฒนา ด้านสังคม การศึกษา ศาสนาและ วัฒนธรรม	ค่าใช้จ่ายในการจัด กิจกรรม เทิดพระเกียรติ		๑๐๐,๐๐๐.๐๐	เพื่อจ่ายเป็น ค่าใช้จ่ายในการจัด กิจกรรม เทิดพระเกียรติใน หลวง พระราชินี พระบรมวงศานุ วงศ์	การจัดกิจกรรมเทิด พระ เกียรติในหลวง พระราชินี พระบรมวงศา นวงศ์ เนื่องใน วโรกาสต่างๆ/ติดตั้งซุ้มทิด พระเกียรติ/การประดับธง ตราสัญลักษณ์ เทิดพระเกียรติ/ติดตั้งซุ้ม หมู่บ้านทิดพระเกียรติ/ปลูก ต้นไม้เทิด พระเกียรติ ฯลฯ งบ ประมาณ ๑๐๐,๐๐๐ บาท
๒๑.	ยุทธศาสตร์ ที่ ๑ การพัฒนา ด้านสังคม การศึกษา ศาสนาและ วัฒนธรรม	ค่าใช้จ่ายในการจัด กิจกรรมส่งเสริม อาชีพและรายได้		๑๐,๐๐๐.๐๐	เพื่อจ่ายเป็น ค่าใช้จ่ายในการจัด กิจกรรมส่งเสริม อาชีพและรายได้ ของประชาชน ฯลฯ	จัดกิจกรรมส่งเสริมอาชีพ และรายได้ ของประชาชน ฯลฯ งบประมาณ ๑๐,๐๐๐ บาท
๒๒.	ยุทธศาสตร์ ที่ ๑ การพัฒนา ด้านสังคม การศึกษา ศาสนาและ วัฒนธรรม	โครงการพัฒนา ศักยภาพผู้สูงอายุ และผู้ดูแลตำบลอน ก่า		๑๐๐,๐๐๐.๐๐	เพื่อสนับสนุน ส่งเสริมคุณภาพ ผู้สูงอายุและผู้ดูแล ผู้สูงอายุและผู้ดูแล	จัดโครงการพัฒนาศักยภาพ ผู้สูงอายุและผู้ดูแลตำบลอน ก่า จำนวนผู้สูงอายุและ ผู้ดูแล ๒๐๐ คน
๒๓.	ยุทธศาสตร์ที่ ๒ การพัฒนา ด้านโครงสร้าง พื้นฐานและ การคมนาคม	โครงการติดตั้งไฟฟ้า ส่องสว่าง (ถนนสาย บ้านหมอปู่) หมู่ที่ ๑ (ตามรายละเอียด และแบบแปลนที่ กำหนด)		๒๕๐,๐๐๐.๐๐	เพื่อติดตั้งไฟฟ้า ส่องสว่าง (ถนน สายบ้านหมอปู่)	ติดตั้งไฟฟ้าส่องสว่าง (ถนน สายบ้านหมอปู่) หมู่ที่ ๑ ตำบลอนก่า (ตาม รายละเอียดและแบบแปลนที่ กำหนด)
๒๔.	ยุทธศาสตร์ที่ ๒ การพัฒนา ด้านโครงสร้าง พื้นฐานและ การคมนาคม	โครงการติดตั้งไฟฟ้าส่อง สว่าง (ทางเข้าวัดสนาม ชัย) หมู่ที่ ๗ (ตาม รายละเอียดและแบบ แปลนที่กำหนด)		๒๕๐,๐๐๐.๐๐	เพื่อติดตั้งไฟฟ้า ส่องสว่าง (ทางเข้า วัดสนามชัย)	ติดตั้งไฟฟ้าส่องสว่าง (ทางเข้าวัดสนามชัย) หมู่ที่ ๗ (ตามรายละเอียดและแบบ แปลนที่กำหนด)
๒๕.	ยุทธศาสตร์ที่ ๒ การพัฒนา ด้านโครงสร้าง พื้นฐานและ การคมนาคม	โครงการก่อสร้าง ถนนดิน พร้อมลงหิน คลุกผิวจราจร (ข้าง บ้านนายแจ้) หมู่ที่ ๑ (ตามรายละเอียด และแบบแปลนที่ กำหนด)		๑๗๐,๐๐๐.๐๐	เพื่อก่อสร้างถนน ดิน พร้อมลงหิน คลุกผิวจราจร (ข้าง บ้านนายแจ้) หมู่ ที่ ๑	ขนาดผิวจราจรกว้าง ๓.๐๐ เมตร เสริมดินสูงเฉลี่ย ๐.๘๐ เมตร เสริมดินสูงเฉลี่ย ๐.๘๐ เมตร ผิวจราจรลงหินคลุก หนาเฉลี่ย ๐.๑๕ เมตร ยาว ๑๘๐ เมตร

	ยุทธศาสตร์	โครงการ	แหล่งที่มา งบประมาณ	จำนวน งบประมาณ	วัตถุประสงค์	ผลผลิต
๒๖.	ยุทธศาสตร์ที่ ๒ การพัฒนาด้าน โครงสร้างพื้นฐาน และการคมนาคม	โครงการวางท่อ คสล. พร้อมบ่อพัก คสล. (ตลาดโพธิ์งาม) หมู่ที่ ๑ (ตามรายละเอียดและ แบบแปลนที่กำหนด)		๕๐๐,๐๐๐.๐๐	เพื่อวางท่อ คสล. พร้อมบ่อ พัก คสล. (ตลาดโพธิ์งาม) หมู่ที่ ๑	วางท่อ คสล. พร้อมบ่อพัก คสล. (ตลาดโพธิ์งาม) ท่อ คสล.ขนาด Ø ๐.๖๐ เมตร จำนวน ๑๔๐ ท่อน จำนวน ๑๒ บ่อ ยาว ๑๕๐เมตร
๒๗.	ยุทธศาสตร์ที่ ๒ การพัฒนาด้าน โครงสร้างพื้นฐาน และการคมนาคม	โครงการวางท่อ คสล. พร้อมบ่อพัก คสล. (ข้าง บ้านอาจารย์สุวิทย์) หมู่ ที่ ๒ (ตามรายละเอียด และแบบแปลนที่ กำหนด)		๔๙๘,๐๐๐.๐๐	เพื่อวางท่อ คสล. พร้อมบ่อ พัก คสล. (ข้าง บ้านอาจารย์สุ วิทย์) หมู่ที่ ๒	วางท่อ คสล. (ข้างบ้าน อาจารย์สุวิทย์) ขนาด Ø ๐.๘๐ เมตร จำนวน ๑๓๐ ท่อน พร้อมบ่อพัก คสล. จำนวน ๑๐ บ่อ ยาวรวม ๑๔๐ เมตร
๒๘.	ยุทธศาสตร์ที่ ๒ การพัฒนาด้าน โครงสร้างพื้นฐาน และการคมนาคม	โครงการวางท่อ คสล. พร้อมบ่อพัก คสล. (ข้าง บ้านนายเจน) หมู่ที่ ๖ (ตามรายละเอียดและ แบบแปลนที่กำหนด)		๙๗,๐๐๐.๐๐	เพื่อวางท่อ คสล. พร้อมบ่อ พัก คสล. (ข้าง บ้านนายเจน) หมู่ที่ ๖	วางท่อ คสล. (ข้างบ้าน นายเจน) ท่อ คสล.ขนาด Ø ๐.๖๐ เมตร จำนวน ๒๘ ท่อน พร้อมบ่อพัก คสล.จำนวน ๓ บ่อ ยาว รวม ๓๐ เมตร
๒๙.	ยุทธศาสตร์ที่ ๒ การพัฒนาด้าน โครงสร้างพื้นฐาน และการคมนาคม	โครงการปรับปรุง ประปาหมู่บ้าน หมู่ที่ ๖ (ตามรายละเอียดและ แบบแปลนที่กำหนด)		๒๑๔,๐๐๐.๐๐	เพื่อปรับปรุง ประปาหมู่บ้าน หมู่ที่ ๖	ปรับปรุงประปาหมู่บ้าน หมู่ที่ ๖ ตำบลตองก่า (ตามรายละเอียดและ แบบแปลนที่กำหนด)
๓๐.	ยุทธศาสตร์ที่ ๒ การพัฒนาด้าน โครงสร้างพื้นฐาน และการคมนาคม	โครงการปรับปรุง ประปาหมู่บ้าน หมู่ที่ ๘ (ตามรายละเอียดและ แบบแปลนที่กำหนด)		๑๘๖,๐๐๐.๐๐	เพื่อปรับปรุง ประปาหมู่บ้าน หมู่ที่ ๘	ปรับปรุงประปาหมู่บ้าน หมู่ที่ ๘ ตำบลตองก่า (ตามรายละเอียดและ แบบแปลนที่กำหนด)
๓๑.	ยุทธศาสตร์ที่ ๒ การพัฒนาด้าน โครงสร้างพื้นฐาน และการคมนาคม	โครงการปรับปรุงภูมิ ทัศน์ (ทางเข้าเทศบาล ตำบลตองก่า) หมู่ที่ ๓		๑๐๐,๐๐๐.๐๐	เพื่อปรับปรุงภูมิ ทัศน์ (ทางเข้า ทต.ตองก่า)	ปรับปรุงภูมิทัศน์ (ทางเข้า ทต.ตองก่า) (ตาม รายละเอียดและแบบ แปลนที่กำหนด) ม.๓
๓๒.	ยุทธศาสตร์ที่ ๒ การพัฒนาด้าน โครงสร้างพื้นฐาน และการคมนาคม	โครงการซ่อมแซมถนน ลงหินคลุก หมู่ที่ ๑-๘ ตำบลตองก่า		๑๓๕,๐๐๐.๐๐	เพื่อซ่อมแซม ถนนลงหินคลุก	ซ่อมแซมถนนลงหินคลุก หมู่ที่ ๑-๘ ปริมาณหิน คลุกไม่น้อยกว่า ๓๕๐ ลบ.ม. พร้อมปรับเกลี่ย แต่งผิวจราจรแน่นเรียบ
๓๓.	ยุทธศาสตร์ที่ ๓ การพัฒนาด้าน สาธารณสุขและ การกีฬา	โครงการป้องกันและ แก้ไขปัญหาโรคขาดสาร ไอโอดีนอย่างเข้มแข็ง และยั่งยืน		๑๐,๐๐๐.๐๐	เพื่อจ่ายเป็นค่า ดำเนินโครงการ ป้องกันและ แก้ไขปัญหาโรค ขาดสารไอโอดีน	จัดโครงการป้องกันและ แก้ไขปัญหาโรคขาดสาร ไอโอดีนอย่างเข้มแข็งและ ยั่งยืน งบประมาณ ๑๐,๐๐๐ บาท

	ยุทธศาสตร์	โครงการ	แหล่งที่มา งบประมาณ	จำนวน งบประมาณ	วัตถุประสงค์	ผลผลิต
๓๔.	ยุทธศาสตร์ที่ ๓ การพัฒนาด้านสาธารณสุขและการกีฬา	โครงการแข่งขันกีฬาอำเภอสรรคบุรี		๕๐,๐๐๐.๐๐	เพื่อจ่ายเป็นค่าโครงการแข่งขันกีฬาอำเภอสรรคบุรี	แข่งขันกีฬาอำเภอสรรคบุรี งบประมาณ ๕๐,๐๐๐ บาท
๓๕.	ยุทธศาสตร์ที่ ๓ การพัฒนาด้านสาธารณสุขและการกีฬา	โครงการสัตว์ปลอดโรค คนปลอดภัยจากโรคพิษสุนัขบ้า ตามพระปณิธานของศาสตราจารย์ ดร. สมเด็จพระเจ้าลูกเธอ เจ้าฟ้าจุฬาภรณวลัยลักษณ์ อัครราชกุมารี		๔๐,๐๐๐.๐๐	เพื่อจ่ายเป็นค่าโครงการสัตว์ปลอดโรค คนปลอดภัยจากโรคพิษสุนัขบ้า ตามพระปณิธานของศาสตราจารย์ ดร. สมเด็จพระเจ้าลูกเธอเจ้าฟ้าจุฬาภรณวลัยลักษณ์ อัครราชกุมารี	จัดโครงการสัตว์ปลอดโรค คนปลอดภัย จากโรคพิษสุนัขบ้า ตามพระปณิธานงบประมาณ ๔๐,๐๐๐ บาท
๓๖.	ยุทธศาสตร์ที่ ๓ การพัฒนาด้านสาธารณสุขและการกีฬา	เงินอุดหนุนสำหรับการดำเนินงานตามแนวทางโครงการพระราชดำริด้านสาธารณสุข		๑๖๐,๐๐๐.๐๐	เพื่อสนับสนุนให้ชุมชน/หมู่บ้าน แห่งละ ๒๐,๐๐๐ บาท	สนับสนุนเงินหมู่บ้านละ ๒๐,๐๐๐ บาท จำนวน ๘ หมู่บ้าน โดยให้คณะกรรมการหมู่บ้านจัดทำโครงการตามแนวทางโครงการพระราชดำริด้านสาธารณสุข อย่างน้อย ๓ โครงการ
๓๗.	ยุทธศาสตร์ที่ ๔ การพัฒนาด้านทรัพยากรธรรมชาติและสิ่งแวดล้อม	โครงการอนุรักษ์พันธุกรรมพืชอันเนื่องมาจากพระราชดำริสมเด็จพระเทพรัตนราชสุดาฯสยามบรมราชกุมารี		๒๐,๐๐๐.๐๐	เพื่อจ่ายเป็นค่าโครงการอนุรักษ์พันธุกรรมพืชอันเนื่องมาจากพระราชดำริสมเด็จพระเทพรัตนราชสุดาฯสยามบรมราชกุมารี	จัดโครงการอนุรักษ์พันธุกรรมพืชอันเนื่องมาจากพระราชดำริสมเด็จพระเทพรัตนราชสุดาฯสยามบรมราชกุมารี งบประมาณ ๒๐,๐๐๐ บาท
๓๘.	ยุทธศาสตร์ที่ ๕ การพัฒนาด้านเศรษฐกิจและการท่องเที่ยว	จัดกิจกรรมส่งเสริมอาชีพและรายได้		๑๐,๐๐๐.๐๐	เพื่อใช้จ่ายในการจัดกิจกรรมส่งเสริมอาชีพและรายได้	จัดกิจกรรมส่งเสริมอาชีพและรายได้ จำนวน ๑ ครั้ง
๓๙.	ยุทธศาสตร์ที่ ๖ การพัฒนาด้านการเมืองการบริหาร	ค่าใช้จ่ายในการอบรมสัมมนาศึกษาดูงาน		๓๐๐,๐๐๐.๐๐	เพื่อจ่ายเป็นค่าอบรมสัมมนาศึกษาดูงาน	อบรมสัมมนาศึกษาดูงานของผู้บริหาร สมาชิก พนักงานเทศบาล พนักงานจ้าง ผู้นำชุมชน จำนวน ๕๐ คน

	ยุทธศาสตร์	โครงการ	แหล่งที่มา งบประมาณ	จำนวน งบประมาณ	วัตถุประสงค์	ผลผลิต
๔๐.	ยุทธศาสตร์ที่ ๖ การพัฒนาด้ านการการเมือง การบริหาร	จัดทำแผนที่ภาษี และทะเบียน ทรัพย์สิน		๕๐,๐๐๐.๐๐	เพื่อให้มีระบบจัดเก็บ รายได้ให้มีประสิทธิภาพ	จัดทำแผนที่ภาษีและ ทะเบียนทรัพย์สินพื้นที่ ๒๑.๓๕ ตร.ม.
๔๑.	ยุทธศาสตร์ที่ ๖ การพัฒนาด้ านการการเมือง การบริหาร	ส่งเสริมสนับสนุน การสร้างควม ปรองดอง สมานฉันท์ของคน ในชาติ		๑๐,๐๐๐.๐๐	เพื่อส่งเสริมสนับสนุนการ สร้างควมปรองดอง สมานฉันท์ของคนในชาติ	จัดกิจกรรมสร้างควม ปรองดองสมานฉันท์ ของคนในชาติ จำนวน ๑ ครั้ง
๔๒.	ยุทธศาสตร์ที่ ๖ การพัฒนาด้ านการการเมือง การบริหาร	ค่าใช้จ่ายในการ ดำเนินการ เลือกตั้งระดับ ต่างๆ		๓๐๐,๐๐๐.๐๐	เพื่อเป็นค่าใช้จ่ายในการ ดำเนินการเลือกตั้งระดับ ต่างๆ	จัดการเลือกตั้งระดับ ต่างๆ
๔๓.	ยุทธศาสตร์ที่ ๖ การพัฒนาด้ านการการเมือง การบริหาร	อุดหนุนโครงการ ศูนย์ปฏิบัติการ ร่วมในการ ช่วยเหลือ ประชาชนของ อปท.ระดับอำเภอ สรรคบุรี		๒๐,๐๐๐.๐๐	เพื่อจ่ายอุดหนุน ทต.ห้วย กรดพัฒนา ในการ ดำเนินการตามโครงการ ศูนย์ปฏิบัติการร่วมในการ ช่วยเหลือประชาชนของ อปท.ระดับอำเภอสรรค บุรี	อุดหนุน ทต.ห้วยกรด พัฒนา ในการ ดำเนินการตามโครงการ ศูนย์ปฏิบัติการร่วมใน การช่วยเหลือประชาชน ของ อปท.ระดับอำเภอ สรรคบุรี ๒๐,๐๐๐ บาท

๑.๓ ผลการดำเนินงานตามงบประมาณที่ได้รับและการเบิกจ่ายงบประมาณ

เทศบาลตำบลดอนก่า มีการใช้จ่ายงบประมาณในการดำเนินโครงการตามเทศบัญญัติ งบประมาณ โดยได้มีการก่องหน้ผูกพัน/ ลงนามในสัญญา รวม ๒๙ โครงการ จำนวนเงิน ๙,๕๙๕,๘๖๕ บาท มีการเบิกจ่ายงบประมาณ จำนวน ๒๙ โครงการ จำนวนเงิน ๙,๕๙๕,๘๖๕ ล้านบาท สามารถจำแนกตาม ยุทธศาสตร์ ได้ดังนี้

ยุทธศาสตร์	โครงการ	การก่องหน้ ผูกพัน/ ลงนามในสัญญา	โครงการ	การเบิกจ่าย งบประมาณ
ยุทธศาสตร์ ที่ ๑ การพัฒนาด้านสังคม การศึกษา ศาสนา และวัฒนธรรม	๑๕	๖,๘๕๗,๒๑๐.๒๐	๑๕	๖,๘๕๗,๒๑๐.๒๐
ยุทธศาสตร์ที่ ๒ การพัฒนาด้านโครงสร้างพื้นฐานและการคมนาคม	๙	๒,๒๗๖,๕๐๐.๐๐	๙	๒,๒๗๖,๕๐๐.๐๐
ยุทธศาสตร์ที่ ๓ การพัฒนาด้านสาธารณสุขและการกีฬา	๒	๑๘๐,๘๒๕.๐๐	๒	๑๘๐,๘๒๕.๐๐
ยุทธศาสตร์ที่ ๔ การพัฒนาด้านทรัพยากรธรรมชาติและสิ่งแวดล้อม	-	-	-	-
ยุทธศาสตร์ที่ ๕ การพัฒนาด้านเศรษฐกิจและการท่องเที่ยว	-	-	-	-
ยุทธศาสตร์ที่ ๖ การพัฒนาด้านการเมืองการบริหาร	๓	๒๘๑,๓๓๐.๐๐	๓	๒๘๑,๓๓๐.๐๐
รวม	๒๙	๙,๕๙๕,๘๖๕.๒๐	๒๙	๙,๕๙๕,๘๖๕.๒๐

รายละเอียดโครงการในข้อบัญญัติงบประมาณเทศบาลตำบลดอนก่า ที่มีการก่องหน้ผูกพัน/ลงนามในสัญญา มีดังนี้

	ยุทธศาสตร์	โครงการ	แหล่งที่มา งบประมาณ	จำนวน งบประมาณ	วงเงินตาม สัญญา	คู่สัญญา	วันที่เซ็น สัญญา	ระยะเวลา การ ดำเนินงาน
๑.	ยุทธศาสตร์ ที่ ๑ การพัฒนาด้านสังคม การศึกษา ศาสนาและวัฒนธรรม	ป้องกัน/ลดอุบัติเหตุ		๑๕,๐๐๐.๐๐	๖,๕๒๐.๐๐	สป. ๘๔๗/๓๙๒	๐๙/๐๑/๒๕๖๒	๙
๒.	ยุทธศาสตร์ ที่ ๑ การพัฒนาด้านสังคม การศึกษา ศาสนาและวัฒนธรรม	จัดงานวันเด็ก		๒๐,๐๐๐.๐๐	๑๐,๒๐๐.๐๐	๑๒๓/๒๐๐	๐๙/๐๑/๒๕๖๒	๗
๓.	ยุทธศาสตร์ ที่ ๑ การพัฒนาด้านสังคม การศึกษา ศาสนาและวัฒนธรรม	ค่าอาหารเสริมนม		๕๑๓,๕๖๐.๐๐	๓๐๑,๔๔๐.๒๐	อาหารเสริมนม	๐๑/๑๑/๒๕๖๑	๓๖๕
๔.	ยุทธศาสตร์ ที่ ๑ การพัฒนาด้านสังคม การศึกษา ศาสนาและวัฒนธรรม	จัดงานวันสงกรานต์		๓๓,๐๐๐.๐๐	๓๒,๓๑๐.๐๐	สป ๒๒๘/๓๗๐	๐๙/๐๔/๒๕๖๒	๙

	ยุทธศาสตร์	โครงการ	แหล่งที่มา งบประมาณ	จำนวน งบประมาณ	วงเงินตาม สัญญา	คู่สัญญา	วันที่เซ็น สัญญา	ระยะเวลา การ ดำเนินงาน
๕.	ยุทธศาสตร์ ที่ ๑ การพัฒนาด้าน สังคม การศึกษา ศาสนาและ วัฒนธรรม	จัดงานส่งเสริม อนุรักษ์ประเพณีแห่ เทียนเข้าพรรษา		๒๐,๐๐๐.๐๐	๑๒,๐๐๐.๐๐	สป. ๓๘๑/๖๐๗	๑๖/๐๗/๒๕๖๒	๗
๖.	ยุทธศาสตร์ ที่ ๑ การพัฒนาด้าน สังคม การศึกษา ศาสนาและ วัฒนธรรม	ค่าใช้จ่ายในการจัด งานส่งเสริมอนุรักษ์ ประเพณีบวงสรวง ดวงวิญญาณขุน สรวงศรี		๑๐๐,๐๐๐.๐๐	๑๐๐,๐๐๐.๐๐	สป. ๑๒๗/๒๐๕	๑๗/๐๑/๒๕๖๒	๗
๗.	ยุทธศาสตร์ ที่ ๑ การพัฒนาด้าน สังคม การศึกษา ศาสนาและ วัฒนธรรม	เบี้ยยังชีพผู้สูงอายุ		๕,๒๐๕,๖๐๐.๐๐	๔,๑๕๒,๑๐๐.๐๐	เบี้ยยังชีพ ผู้สูงอายุ ปีงบประมาณ ๒๕๖๒	๐๑/๑๐/๒๕๖๑	๒๗๐
๘.	ยุทธศาสตร์ ที่ ๑ การพัฒนาด้าน สังคม การศึกษา ศาสนาและ วัฒนธรรม	เบี้ยยังชีพคนพิการ		๑,๑๑๓,๖๐๐.๐๐	๙๐๒,๔๐๐.๐๐	เบี้ยยังชีพคน พิการ ปีงบประมาณ ๒๕๖๒	๐๑/๑๐/๒๕๖๑	๒๗๐
๙.	ยุทธศาสตร์ ที่ ๑ การพัฒนาด้าน สังคม การศึกษา ศาสนาและ วัฒนธรรม	เบี้ยยังชีพผู้ป่วยเอดส์		๓๐,๐๐๐.๐๐	๑๕,๐๐๐.๐๐	เบี้ยยังชีพ ผู้ป่วยเอดส์ ปี งบประมาณ ๒๕๖๒	๐๑/๑๐/๒๕๖๑	๒๗๐
๑๐.	ยุทธศาสตร์ ที่ ๑ การพัฒนาด้าน สังคม การศึกษา ศาสนาและ วัฒนธรรม	อุดหนุนส่วนราชการ ตามโครงการอาหาร กลางวัน		๙๒๐,๐๐๐.๐๐	๙๐๒,๗๔๐.๐๐	อุดหนุน โครงการ อาหาร กลางวัน	๐๑/๑๐/๒๕๖๑	๒๗๐
๑๑.	ยุทธศาสตร์ ที่ ๑ การพัฒนาด้าน สังคม การศึกษา ศาสนาและ วัฒนธรรม	ค่าใช้จ่ายในการจัด กิจกรรมของศูนย์ พัฒนาเด็กเล็ก		๕,๐๐๐.๐๐	๕๐๐.๐๐	ค่าใช้จ่าย วันแม่	๐๖/๐๘/๒๕๖๒	๓
๑๒.	ยุทธศาสตร์ ที่ ๑ การพัฒนาด้าน สังคม การศึกษา ศาสนาและ วัฒนธรรม	โครงการสนับสนุน ค่าใช้จ่ายการบริหาร สถานศึกษา		๒๙๓,๗๔๐.๐๐	๒๕๕,๘๐๐.๐๐	ค่าอาหาร กลางวัน	๓๐/๑๐/๒๕๖๑	๒๗๐
๑๓.	ยุทธศาสตร์ ที่ ๑ การพัฒนาด้าน สังคม การศึกษา ศาสนาและ วัฒนธรรม	ค่าใช้จ่ายในการจัด กิจกรรมโครงการเฉลิม พระเกียรติและ สนับสนุนโครงการอัน เนื่องมาจาก พระราชดำริ		๕๐,๐๐๐.๐๐	๕๐,๐๐๐.๐๐	สป. ๓๐๐/๔๖๓	๒๔/๐๕/๒๕๖๒	๓๐

	ยุทธศาสตร์	โครงการ	แหล่งที่มา งบประมาณ	จำนวน งบประมาณ	วงเงินตาม สัญญา	คู่สัญญา	วันที่เซ็น สัญญา	ระยะเวลา การ ดำเนินงาน
๑๔.	ยุทธศาสตร์ ที่ ๑ การพัฒนาด้าน สังคม การศึกษา ศาสนาและ วัฒนธรรม	ค่าใช้จ่ายในการจัด กิจกรรมเทิดพระเกียรติ		๑๐๐,๐๐๐.๐๐	๑๖,๒๐๐.๐๐	ค่าใช้จ่ายในการ จัดกิจกรรม เทิดพระเกียรติ ปี งบ ๒๕๖๒	๐๗/๐๕/๒๕๖๒	๓
๑๕.	ยุทธศาสตร์ ที่ ๑ การพัฒนาด้าน สังคม การศึกษา ศาสนาและ วัฒนธรรม	โครงการพัฒนา ศักยภาพผู้สูงอายุและ ผู้ดูแลตำบลคอนกำ		๑๐๐,๐๐๐.๐๐	๑๐๐,๐๐๐.๐๐	สป.๒๕๓/๔๐๖	๒๕/๐๔/๒๕๖๒	๓๐
๑๖.	ยุทธศาสตร์ที่ ๒ การพัฒนาด้าน โครงสร้าง พื้นฐานและการ คมนาคม	โครงการติดตั้งไฟฟ้า ส่องสว่าง (ถนนสาย บ้านหมอปู่) หมู่ที่ ๑ (ตามรายละเอียดและ แบบแปลนที่กำหนด)		๒๕๐,๐๐๐.๐๐	๒๔๙,๔๐๐.๐๐	ช.๓๔/๒๖๕	๐๑/๐๗/๒๕๖๒	๓๐
๑๗.	ยุทธศาสตร์ที่ ๒ การพัฒนาด้าน โครงสร้าง พื้นฐานและการ คมนาคม	โครงการติดตั้งไฟฟ้า ส่องสว่าง (ทางเข้าวัด สนามชัย) หมู่ที่ ๗ (ตามรายละเอียดและ แบบแปลนที่กำหนด)		๒๕๐,๐๐๐.๐๐	๒๔๙,๔๐๐.๐๐	ช.๓๕/๒๖๖	๐๑/๐๗/๒๕๖๒	๓๐
๑๘.	ยุทธศาสตร์ที่ ๒ การพัฒนาด้าน โครงสร้าง พื้นฐานและการ คมนาคม	โครงการก่อสร้างถนน ดิน พร้อมลงหินคลุกผิว จราจร (ข้างบ้านนาย แจ่ง) หมู่ที่ ๑ (ตาม รายละเอียดและแบบ แปลนที่กำหนด)		๑๗๐,๐๐๐.๐๐	๑๖๙,๐๐๐.๐๐	๐๐๕๒๘/๖๒	๐๓/๐๕/๒๕๖๒	๔๕
๑๙.	ยุทธศาสตร์ที่ ๒ การพัฒนาด้าน โครงสร้าง พื้นฐานและการ คมนาคม	โครงการวางท่อ คลส. พร้อมบ่อพัก คลส. (ตลาดโพธิ์งาม) หมู่ที่ ๑ (ตามรายละเอียดและ แบบแปลนที่กำหนด)		๕๐๐,๐๐๐.๐๐	๔๙๗,๐๐๐.๐๐	ช.๘๙/๖๓๒	๐๑/๐๗/๒๕๖๒	๓๐
๒๐.	ยุทธศาสตร์ที่ ๒ การพัฒนาด้าน โครงสร้าง พื้นฐานและการ คมนาคม	โครงการวางท่อ คลส. พร้อมบ่อพัก คลส. (ข้างบ้านอาจารย์สุ วิทย์) หมู่ที่ ๒ (ตาม รายละเอียดและแบบ แปลนที่กำหนด)		๔๙๘,๐๐๐.๐๐	๔๙๔,๐๐๐.๐๐	ช.๓๗/๒๗๗	๐๑/๐๗/๒๕๖๒	๓๐
๒๑.	ยุทธศาสตร์ที่ ๒ การพัฒนาด้าน โครงสร้าง พื้นฐานและการ คมนาคม	โครงการวางท่อ คลส. พร้อมบ่อพัก คลส. (ข้างบ้านนายเจน) หมู่ ที่ ๖ (ตามรายละเอียด และแบบแปลนที่ กำหนด)		๘๗,๐๐๐.๐๐	๘๔,๕๐๐.๐๐	ช.๔๘/๓๖๐	๐๑/๐๗/๒๕๖๒	๓๐

	ยุทธศาสตร์	โครงการ	แหล่งที่มา งบประมาณ	จำนวน งบประมาณ	วงเงินตาม สัญญา	คู่สัญญา	วันที่เซ็น สัญญา	ระยะเวลา การ ดำเนินงาน
๒๒.	ยุทธศาสตร์ที่ ๒ การพัฒนาด้าน โครงสร้าง พื้นฐานและการ คมนาคม	โครงการปรับปรุงประปา หมู่บ้าน หมู่ที่ ๖ (ตาม รายละเอียดและแบบแปลน ที่กำหนด)		๒๑๔,๐๐๐.๐๐	๒๑๓,๐๐๐.๐๐	ช.๖๙/๔๗๗	๐๑/๐๗/๒๕๖๒	๓๐
๒๓.	ยุทธศาสตร์ที่ ๒ การพัฒนาด้าน โครงสร้าง พื้นฐานและการ คมนาคม	โครงการปรับปรุงประปา หมู่บ้าน หมู่ที่ ๘ (ตาม รายละเอียดและแบบแปลน ที่กำหนด)		๑๘๖,๐๐๐.๐๐	๑๘๕,๐๐๐.๐๐	๑๑/๖๒	๑๖/๐๕/๒๕๖๒	๔๕
๒๔.	ยุทธศาสตร์ที่ ๒ การพัฒนาด้าน โครงสร้าง พื้นฐานและการ คมนาคม	โครงการซ่อมแซมถนนลง หินคลุก หมู่ที่ ๑-๘ ตำบล ดอนก่า		๑๓๕,๐๐๐.๐๐	๑๒๕,๒๐๐.๐๐	๘/๒๕๖๒	๒๒/๐๓/๒๕๖๒	๓๐
๒๕.	ยุทธศาสตร์ที่ ๓ การพัฒนาด้าน สาธารณสุขและ การกีฬา	โครงการสัตว์ปลอดโรค คน ปลอดภัย จากโรคพิษสุนัข บ้าตามพระปณิธานของ ศาสตราจารย์ ดร. สมเด็จพระเจ้าลูกเธอ เจ้าฟ้าจุฬา ภรณีวัลย์ลักษณ อัครราช กุมารี		๔๐,๐๐๐.๐๐	๒๐,๘๒๕.๐๐	สป. ๒๗๖/๔๗๗	๑๐/๐๕/๒๕๖๒	๑๕
๒๖.	ยุทธศาสตร์ที่ ๓ การพัฒนาด้าน สาธารณสุขและ การกีฬา	เงินอุดหนุนสำหรับการ ดำเนินงานตามแนวทาง โครงการพระราชดำริด้าน สาธารณสุข		๑๖๐,๐๐๐.๐๐	๑๖๐,๐๐๐.๐๐	เงินอุดหนุนริ ด้าน สาธารณสุข หมู่บ้าน	๑๒/๐๖/๒๕๖๒	๓๐
๒๗.	ยุทธศาสตร์ที่ ๖ การพัฒนาด้าน การการเมืองการ บริหาร	ค่าใช้จ่ายในการอบรม สัมมนาศึกษาดูงาน		๓๐๐,๐๐๐.๐๐	๒๕๙,๖๕๐.๐๐	สป. ๑๖๕/๘๖๗	๑๘/๐๒/๒๕๖๒	๓๐
๒๘.	ยุทธศาสตร์ที่ ๖ การพัฒนาด้าน การการเมืองการ บริหาร	จัดทำแผนที่ภาษีและ ทะเบียนทรัพย์สิน		๕๐,๐๐๐.๐๐	๑,๖๘๐.๐๐	ค.๗๔/๓๐๙	๐๖/๐๓/๒๕๖๒	๑
๒๙.	ยุทธศาสตร์ที่ ๖ การพัฒนาด้าน การการเมืองการ บริหาร	อุดหนุนโครงการศูนย์ ปฏิบัติการร่วมในการ ช่วยเหลือประชาชนของ อปท.ระดับอำเภอสรรคบุรี		๒๐,๐๐๐.๐๐	๒๐,๐๐๐.๐๐	สป.๑๕/๒๑	๑๘/๑๐/๒๕๖๑	๑

รายงานสรุปผลการดำเนินงาน ปี ๒๕๖๒
เทศบาลตำบลอนก้า สรรคบุรี จ.ชัยนาท

ยุทธศาสตร์	แผนการ ดำเนินการ ทั้งหมด		อนุมัติ งบประมาณ		ลงนาม สัญญา		เบิกจ่าย		๑๐๐%	
	จำนวน โครงการ	งบประมาณ	จำนวน โครงการ	งบประมาณ	จำนวน โครงการ	งบประมาณ	จำนวน โครงการ	งบประมาณ	จำนวน โครงการ	งบประมาณ
๑.ยุทธศาสตร์ ที่ ๑ การพัฒนาด้านสังคม การศึกษา ศาสนาและวัฒนธรรม	๔๑.๐	๑๐.๓๒	๒๒.๐	๘.๘๓	๑๕.๐	๖.๘๖	๑๕.๐	๖.๘๖	๑๔.๐	๖.๕๖
๒.ยุทธศาสตร์ที่ ๒ การพัฒนาด้านโครงสร้าง พื้นฐานและการคมนาคม	๖๙.๐	๔๐.๑๐	๑๐.๐	๒.๔๐	๙.๐	๒.๒๘	๙.๐	๒.๒๘	๙.๐	๒.๒๘
๓.ยุทธศาสตร์ที่ ๓ การพัฒนาด้านสาธารณสุข และการกีฬา	๖.๐	๐.๓๖	๔.๐	๐.๒๖	๒.๐	๐.๑๘	๒.๐	๐.๑๘	๒.๐	๐.๑๘
๔.ยุทธศาสตร์ที่ ๔ การพัฒนาด้าน ทรัพยากรธรรมชาติและสิ่งแวดล้อม	๑.๐	๐.๐๒	๑.๐	๐.๐๒	๐.๐	๐.๐๐	๐.๐	๐.๐๐	๐.๐	๐.๐๐
๕.ยุทธศาสตร์ที่ ๕ การพัฒนาด้านเศรษฐกิจและ การท่องเที่ยว	๔.๐	๐.๓๖	๑.๐	๐.๐๑	๐.๐	๐.๐๐	๐.๐	๐.๐๐	๐.๐	๐.๐๐
๖.ยุทธศาสตร์ที่ ๖ การพัฒนาด้านการการเมือง การบริหาร	๘.๐	๐.๗๓	๕.๐	๐.๖๘	๓.๐	๐.๒๘	๓.๐	๐.๒๘	๓.๐	๐.๒๘

๑.๔ ผลที่ได้รับจากการดำเนินงาน

เทศบาลตำบลอนก้า ได้ดำเนินการโครงการตามเทศบัญญัติงบประมาณ ปี ๒๕๖๒ ในเขตพื้นที่ โดยได้รับความร่วมมือ การส่งเสริมและสนับสนุนจากภาคประชาชน ภาครัฐ และภาคเอกชนในพื้นที่ตลอดจนโครงการต่างๆ ประสบผลสำเร็จด้วยดี ก่อให้เกิดประโยชน์แก่ประชาชนทั้งในพื้นที่และพื้นที่ใกล้เคียง โดยมีผลการดำเนินงานที่สำคัญดังนี้

เด็กนักเรียนมีอาหารกลางวันรับประทาน



ทำให้เด็กนักเรียนมีอาหารเสริมมารับประทาน



ทำให้ประชาชนในตำบลอนกามีส่วนร่วมในการสืบสาน อนุรักษ์ประเพณีไทยที่มีมาแต่โบราณ รวมไปถึงการให้ความสำคัญกับผู้สูงอายุ



ทำให้ประชาชนในตำบลอนกามีส่วนร่วมในการสืบสาน อนุรักษ์ประเพณีไทยที่มีมาแต่โบราณ โดยการทำเทศบาลจัดงานส่งเสริมอนุรักษ์ประเพณีแห่เทียนพรรษา



ผู้สูงอายุในพื้นที่ตำบลอนกามีได้รับการพัฒนาศักยภาพ และเป็นการแสดงให้เห็นถึงการเห็นความสำคัญของผู้สูงอายุ



โครงการสัตว์ปลอดโรค คนปลอดภัย จากโรคพิษสุนัขบ้า ทำให้ประชาชนมีสุขภาวะที่ดี ปราศจากสุนัขบ้า



โครงการวางท่อ คสล. พร้อมบ่อพัก คสล. (ตลาดโพธิ์งาม) หมู่ที่ ๑ ทำให้น้ำไหลได้สะดวกไม่ท่วมขัง



โครงการวางท่อ คสล. พร้อมบ่อพัก คสล. (ข้างบ้านอาจารย์สุวิทย์) หมู่ที่ ๒ ทำให้น้ำไหลได้สะดวกไม่ท่วมขัง



โครงการวางท่อ คสล. พร้อมบ่อพัก คสล. (ข้างบ้านนายเจน) หมู่ที่ ๖ ทำให้น้ำไหลได้สะดวกไม่ท่วมขัง



โครงการปรับปรุงประปาหมู่บ้าน หมู่ที่ ๖ ทำให้ประชาชนมีน้ำสะอาดไว้อุปโภคบริโภคอย่างเพียงพอ



โครงการปรับปรุงประปาหมู่บ้าน หมู่ที่ ๘ ทำให้ประชาชนมีน้ำสะอาดไว้อุปโภคบริโภคอย่างเพียงพอ



โครงการซ่อมแซมถนนลงหินคลุก หมู่ที่ ๑-๘ ตำบลอนก้า ทำให้ประชาชนสัญจรไปมาและขนพืชผลทางการเกษตรได้สะดวก



มีการจัดงานวันเด็ก ทำให้เด็กและเยาวชนได้มีสถานที่ร่วมกิจกรรมในวันเด็ก



จัดงานส่งเสริมอนุรักษ์ประเพณีบวงสรวงดวงวิญญาณขุนสรรค์



ทำให้ผู้สูงอายุได้รับเบี้ยยังชีพผู้สูงอายุ



ทำให้คนพิการได้รับเบี้ยยังชีพคนพิการ



ทำให้ผู้ป่วยเอดส์ได้รับเบี้ยยังชีพผู้ป่วยเอดส์

ค่าใช้จ่ายในการจัดกิจกรรมของศูนย์พัฒนาเด็กเล็ก ทำให้เด็กได้รับการพัฒนาทักษะต่างๆนอกเหนือจากการเรียนรู้ในห้องเรียน



ค่าใช้จ่ายในการจัดกิจกรรมโครงการเฉลิมพระเกียรติและ สนับสนุนโครงการอันเนื่องมาจากพระราชดำริ

ค่าใช้จ่ายในการจัดกิจกรรมเทิดพระเกียรติ



โครงการติดตั้งไฟฟ้าส่องสว่าง (ถนนสายบ้านหมอปู่) หมู่ที่ ๑) ทำให้ประชาชนสัญจรไปมาสะดวกและมีความปลอดภัยในชีวิตและทรัพย์สิน



โครงการติดตั้งไฟฟ้าส่องสว่าง (ทางเข้าวัดสนามชัย) หมู่ที่ ๗) ทำให้ประชาชนสัญจรไปมาสะดวกและมีความปลอดภัยในชีวิตและทรัพย์สิน



โครงการก่อสร้างถนนดิน พร้อมลงหินคลุกผิวจราจร (ข้างบ้านนายแจ้) หมู่ที่ ๑) ทำให้ประชาชนสัญจรไปมาได้สะดวก



๑.๕ ปัญหา อุปสรรคการดำเนินงานที่ผ่านมาและแนวทางการแก้ไข

จากการติดตามและประเมินผลแผนพัฒนาท้องถิ่น (พ.ศ. ๒๕๖๑ – ๒๕๖๕) ของเทศบาลตำบลดอนก่า สามารถสรุปได้ ดังนี้

๒.๑ เทศบาลได้ดำเนินการจัดทำแผนพัฒนาท้องถิ่นเป็นไปด้วยความถูกต้องตามระเบียบกระทรวงมหาดไทย ว่าด้วยการจัดทำแผนพัฒนาขององค์กรปกครองส่วนท้องถิ่น พ.ศ. ๒๕๔๘ และที่แก้ไขเพิ่มเติม แต่จำนวนโครงการในแผนพัฒนาท้องถิ่นมีจำนวนมาก งบประมาณของเทศบาลมีน้อยจึงทำให้แผนนำไปปฏิบัติได้น้อย

๒.๒ เทศบาลไม่สามารถดำเนินงานได้ตามวัตถุประสงค์ร้อยละ ๕๐ ของแผนและดำเนินการได้ในอัตราที่ลดลงเมื่อเปรียบเทียบกับปีงบประมาณที่ผ่านมา ดังนี้

การดำเนินงาน	แผนพัฒนา ท้องถิ่น ๒๕๖๑	แผนการ ดำเนินงาน ๒๕๖๑	เทศบัญญัติ ๒๕๖๑	ดำเนิน การ ได้จริง	แผนพัฒนา ท้องถิ่น ๒๕๖๒	แผนการ ดำเนินงาน ๒๕๖๒	เทศบัญญัติ ๒๕๖๒	ดำเนิน การ ได้จริง
จำนวนโครงการ	๑๔๒	๖๔	๖๔	๔๗	๑๒๙	๔๓	๔๓	๒๙
ร้อยละ	-	๔๕.๐๗	๔๕.๐๗	๓๓.๑๐	-	๓๓.๓๓	๓๓.๓๓	๒๒.๔๘

จากตารางเปรียบเทียบจะเห็นว่าแผนพัฒนาท้องถิ่น (พ.ศ.๒๕๖๑ – ๒๕๖๕) เฉพาะปี ๒๕๖๒ มีจำนวนโครงการ/กิจกรรมน้อยกว่าปี พ.ศ. ๒๕๖๑ สาเหตุเนื่องมาจาก

- ๑) ประชาคมได้ทบทวนแล้วตัดโครงการที่ดำเนินการแล้ว
- ๒) โครงการ/กิจกรรมที่ประชาคมได้เสนอขึ้นมาใหม่มีจำนวนน้อยลง

ผลการประเมินความพึงพอใจของประชาชน ปีงบประมาณ พ.ศ. ๒๕๖๒

การประเมินความพึงพอใจของประชาชนที่มีต่อผลการดำเนินงานโครงการ/กิจกรรมของเทศบาลตำบลดอนก้าในการพัฒนาและส่งเสริมการบริหารกิจการบ้านเมืองที่ดีในภาพรวมตามยุทธศาสตร์และประเด็นการพัฒนา ปีงบประมาณ พ.ศ. ๒๕๖๒ พบว่า ประชาชนมีความพึงพอใจอยู่ใน ระดับพอใจ คิดเป็นร้อยละ ๔๘.๔๕ พอใจมาก คิดเป็นร้อยละ ๕๐.๒๒

ข้อร้องเรียนและร้องทุกข์จากประชาชน

เทศบาลตำบลดอนก้า ไม่มีข้อร้องเรียนและความขัดแย้งกับประชาชน มีเพียงข้อร้องทุกข์ที่ต้องการให้เทศบาลดำเนินการแก้ไขให้ เมื่อเทศบาลได้ดำเนินการแก้ไขแล้ว ประชาชนก็เกิดความพอใจหากปัญหาที่เกิดขึ้นเทศบาลยังไม่สามารถแก้ไขให้ได้ ประชาชนในพื้นที่ก็จะเกิดความวิตก กังวล และเกิดความไม่พอใจในที่สุด

ปัญหาและอุปสรรคของเทศบาล

- ปัญหาและอุปสรรคในการดำเนินงานของเทศบาล มีดังนี้

ปัญหา

๑) เทศบาลตำบลดอนก้าได้รับการจัดสรรงบประมาณรายรับบางประเภทและเงินอุดหนุนทั่วไปจากรัฐบาลน้อยกว่าปีที่ผ่านมา ซึ่งไม่ได้รับตามที่ตั้งประมาณการรายรับไว้ในงบประมาณรายจ่ายประจำปี ทำให้ไม่สามารถดำเนินการโครงการได้ทั้งหมด

๒) เครื่องมือ เครื่องใช้ เทคโนโลยีในการทำงานยังมีไม่เพียงพอต่อการดำเนินการ

๓) หมู่บ้านในเขตเทศบาลมีปัญหาค่าเช่าที่ต้องแก้ไขอยู่เป็นจำนวนมาก

๔) ประชาชนมีความต้องการซึ่งความต้องการดังกล่าวมีเป็นจำนวนมาก

อุปสรรค

๑) เทศบาลตำบลดอนก้ามีงบประมาณไม่เพียงพอต่อการดำเนินงานแก้ไขปัญหาและความต้องการของประชาชนในตำบลได้ทั้งหมด

- ปัญหาและอุปสรรคในการติดตามและประเมินผลแผนพัฒนา มีดังนี้

ปัญหา

๑) เทศบาลไม่สามารถบรรจุโครงการ/กิจกรรมในเทศบัญญัติงบประมาณรายจ่ายได้ครบทุกโครงการ/กิจกรรมและครอบคลุมทุกยุทธศาสตร์การพัฒนา

๓) เทศบาลไม่สามารถดำเนินการได้ครบทุกโครงการ/กิจกรรมที่ตั้งไว้ในเทศบัญญัติงบประมาณรายจ่าย

อุปสรรค

๑) เทศบาลตำบลคอนกำมิ่งงบประมาณไม่เพียงพอต่อการดำเนินงานแก้ไขปัญหาและความต้องการของประชาชนในตำบลได้ทั้งหมด

๒) เทศบาลตั้งงบประมาณในการดำเนินการตามภารกิจแต่ละด้านบางรายการยังไม่เพียงพอและบางรายการมากเกินไป ทำให้ต้องโอนเพิ่ม โอนลด และตั้งจ่ายรายการใหม่

ข้อเสนอแนะ

เพื่อให้การดำเนินงานของเทศบาลตำบลคอนกำมิ่งมีระดับความสำเร็จที่สามารถบรรลุวัตถุประสงค์และเป้าหมายที่วางไว้และประชาชนมีความพึงพอใจสูงสุด จึงมีข้อเสนอแนะ ดังนี้

๑.การดำเนินงานของเทศบาล

๑) การจัดทำแผนพัฒนาท้องถิ่นควรพิจารณางบประมาณและคำนึงถึงสถานการณ์คลังในการพิจารณาโครงการ/กิจกรรม ที่จะบรรจุในแผนพัฒนาท้องถิ่น

๒) ควรเร่งรัดให้มีการดำเนินโครงการ/กิจกรรม ที่ตั้งในเทศบัญญัติงบประมาณรายจ่ายให้สามารถดำเนินการได้ในปีงบประมาณนั้น

๓) เทศบาลควรพิจารณาตั้งงบประมาณให้เพียงพอและเหมาะสมกับกับภารกิจแต่ละด้านที่จะต้องดำเนินการ ซึ่งจะช่วยลดปัญหาในการโอนเพิ่ม โอนลด โอนตั้งจ่ายรายการใหม่

๔) ควรพิจารณาดำเนินงานโครงการ/กิจกรรมในยุทธศาสตร์การพัฒนาด้านเศรษฐกิจและการท่องเที่ยว รวมถึงยุทธศาสตร์การพัฒนาด้านทรัพยากรธรรมชาติและสิ่งแวดล้อม คณะกรรมการติดตามฯ ได้เสนอแนะเรื่องปัญหาขยะ/การกำจัดขยะ ควรให้ความรู้ประชาชนในการคัดแยกขยะ ไม่ทิ้งขยะลงในแม่น้ำ การนำขยะมาทำปุ๋ยหมัก

๒.การบริการประชาชน

๑) ควรจัดให้มีสถานที่ในการให้บริการประชาชนอย่างพอเพียง เช่น มีจุดบริการและเก้าอี้เพียงพอ สะดวก สะอาด และมีเจ้าหน้าที่คอยให้คำแนะนำที่ดี

๒) ควรพิจารณาจัดบริการประชาชนในเชิงรุกมากขึ้น เพื่อให้ประชาชนได้รับความสะดวกรวดเร็วและถูกต้อง ในการบริการของเทศบาล

๓) ควรสร้างภาพลักษณ์ที่ดีให้เกิดขึ้นกับเทศบาล

จากข้อเสนอแนะดังกล่าว หากเทศบาลตำบลคอนกำมิ่งสามารถดำเนินการดำเนินการได้ จะส่งผลให้ประชาชนมีความพึงพอใจมากที่สุด

๒. แนวทางการติดตามและประเมินผล ปีงบประมาณ พ.ศ. ๒๕๖๓

๒.๑ การติดตามและประเมินผลยุทธศาสตร์

แบบประเมินสำหรับคณะกรรมการติดตามและประเมินผลแผนพัฒนาของเทศบาลตำบลดอนก่า
อำเภอสรรคบุรี จังหวัดชัยนาท

แนวทางการพิจารณาการติดตามและประเมินผลยุทธศาสตร์เพื่อความสอดคล้องแผนพัฒนาท้องถิ่น
ของเทศบาลตำบลดอนก่า อำเภอสรรคบุรี จังหวัดชัยนาท

ประเด็นการพิจารณา	คะแนน
๑. ข้อมูลสภาพทั่วไปและข้อมูลพื้นฐานขององค์กรปกครองส่วนท้องถิ่น	๒๐
๒. การวิเคราะห์สภาพการณ์และศักยภาพ	๑๕
๓. ยุทธศาสตร์ ประกอบด้วย	๖๕
๓.๑ ยุทธศาสตร์ขององค์กรปกครองส่วนท้องถิ่น	(๑๐)
๓.๒ ยุทธศาสตร์ขององค์กรปกครองส่วนท้องถิ่นในเขตจังหวัด	(๑๐)
๓.๓ ยุทธศาสตร์จังหวัด	(๑๐)
๓.๔ วิสัยทัศน์	(๕)
๓.๕ กลยุทธ์	(๕)
๓.๖ เป้าประสงค์ของแต่ละประเด็นกลยุทธ์	(๕)
๓.๗ จุดยืนทางยุทธศาสตร์	(๕)
๓.๘ แผนงาน	(๕)
๓.๙ ความเชื่อมโยงของยุทธศาสตร์ในภาพรวม	(๕)
๓.๑๐ ผลผลิต/โครงการ	(๕)
รวมคะแนน	๑๐๐

แบบประเมินสำหรับคณะกรรมการติดตามและประเมินผลแผนพัฒนาของเทศบาลตำบลอนก้า
อำเภอสรรคบุรี จังหวัดชัยนาท

การให้คะแนนแนวทางการพิจารณาการติดตามและประเมินผลยุทธศาสตร์เพื่อความสอดคล้องแผนพัฒนา
ท้องถิ่น (พ.ศ.๒๕๖๑-๒๕๖๕) ของเทศบาลตำบลอนก้า

ประเด็นการพิจารณา	รายละเอียดหลักเกณฑ์	เอกสารหน้า	คะแนนเต็ม	คะแนนที่ได้
๑. ข้อมูลสภาพทั่วไปและข้อมูลพื้นฐานขององค์กรปกครองส่วนท้องถิ่น	ควรประกอบด้วยข้อมูลดังนี้ (๑) ข้อมูลเกี่ยวกับด้านกายภาพ เช่น ที่ตั้งของหมู่บ้าน/ชุมชน/ตำบล ลักษณะภูมิประเทศ ลักษณะภูมิอากาศ ลักษณะของดิน ลักษณะของแหล่งน้ำ ลักษณะของไม้/ป่าไม้ ฯลฯ	๑-๓	๒๐ (๓)	๓
	(๒) ข้อมูลเกี่ยวกับด้านการเมือง/การปกครอง เช่น เขตการปกครอง การเลือกตั้ง ฯลฯ ประชากร เช่น ข้อมูลเกี่ยวกับจำนวนประชากร และช่วงอายุและจำนวนประชากร ฯลฯ	๓-๔	(๒)	๒
	(๓) ข้อมูลเกี่ยวกับสภาพทางสังคม เช่น การศึกษา สาธารณสุข อาชญากรรม ยาเสพติด การสังคมสงเคราะห์ ฯลฯ	๔-๗	(๒)	๒
	(๔) ข้อมูลเกี่ยวกับระบบบริการพื้นฐาน เช่น การคมนาคมขนส่ง การไฟฟ้า การประปา โทรศัพท์ ฯลฯ	๗-๘	(๒)	๒
	(๕) ข้อมูลเกี่ยวกับระบบเศรษฐกิจ เช่น การเกษตร การประมง การปศุสัตว์ การบริการ การท่องเที่ยว อุตสาหกรรม การพาณิชย์/กลุ่มอาชีพ แรงงาน ฯลฯ และเศรษฐกิจพอเพียงท้องถิ่น (ด้านการเกษตรและแหล่งน้ำ)	๘-๒๑	(๒)	๒
	(๖) ข้อมูลเกี่ยวกับศาสนา ประเพณี วัฒนธรรม เช่น การนับถือศาสนา ประเพณีและงานประจำปี ภูมิปัญญาท้องถิ่น ภาษาถิ่น สินค้าพื้นเมืองและของที่ระลึก ฯลฯ และอื่นๆ	๒๒	(๒)	๒
	(๗) ข้อมูลเกี่ยวกับทรัพยากรธรรมชาติ เช่น น้ำ ป่าไม้ ภูเขา คุณภาพของทรัพยากรธรรมชาติ ฯลฯ	๒๓	(๒)	
	(๘) การสำรวจและจัดเก็บข้อมูลเพื่อการจัดทำแผนพัฒนาท้องถิ่นหรือการใช้ข้อมูล จปฐ.	๒๓	(๒)	
	(๙) การประชุมประชาคมท้องถิ่น รูปแบบ วิธีการ และการดำเนินการประชุมประชาคมท้องถิ่น โดยใช้กระบวนการร่วมคิด ร่วมทำ ร่วมตัดสินใจ ร่วมตรวจสอบ ร่วมรับประโยชน์ ร่วมแก้ปัญหา ปรึกษาหารือ แลกเปลี่ยนเรียนรู้ เพื่อแก้ปัญหา สำหรับการพัฒนาท้องถิ่นตามอำนาจหน้าที่ขององค์กรปกครองส่วนท้องถิ่น	มีการประชุมประชาคมแต่ไม่ได้ใส่รายงานการประชุมไว้ในเล่มแผน	(๓)	๓
๒. การวิเคราะห์สภาพการณ์และศักยภาพ	ควรประกอบด้วยข้อมูลดังนี้ (๑) การวิเคราะห์ที่ครอบคลุมความเชื่อมโยง ความสอดคล้อง ยุทธศาสตร์จังหวัด ยุทธศาสตร์การพัฒนาขององค์กรปกครองส่วนท้องถิ่นในเขตจังหวัด ยุทธศาสตร์ขององค์กรปกครองส่วนท้องถิ่น นโยบายของผู้บริหารท้องถิ่น รวมถึงความเชื่อมโยงแผนยุทธศาสตร์ชาติ ๒๐ ปี แผนพัฒนาเศรษฐกิจและสังคมแห่งชาติ และ Thailand ๔.๐	๔๐-๘๒	๑๕ (๒)	๒
	(๒) การวิเคราะห์การใช้ผังเมืองรวมหรือผังเมืองเฉพาะและการบังคับใช้ ผลของการบังคับใช้ สภาพการณ์ที่เกิดขึ้นต่อการพัฒนาท้องถิ่น	-	(๑)	๐

แบบประเมินสำหรับคณะกรรมการติดตามและประเมินผลแผนพัฒนาของเทศบาลตำบลอนก้า
อำเภอสรรคบุรี จังหวัดชัยนาท

ประเด็นการพิจารณา	รายละเอียดหลักเกณฑ์	เอกสารหน้า	คะแนนเต็ม	คะแนนที่ได้	
๒. การวิเคราะห์สถานการณ์และศักยภาพ (ต่อ)	(๓) การวิเคราะห์ทางสังคม เช่น ด้านแรงงาน การศึกษา สาธารณสุข ความยากจน อาชญากรรม ปัญหายาเสพติด เทคโนโลยี จารีต ประเพณี วัฒนธรรม ภูมิปัญญาท้องถิ่น เป็นต้น	}	(๒)	๒	
	(๔) การวิเคราะห์ทางเศรษฐกิจ ข้อมูลด้านรายได้ครัวเรือน การส่งเสริมอาชีพ กลุ่มอาชีพ กลุ่มทางสังคม การพัฒนาอาชีพและกลุ่มต่างๆ สภาพทางเศรษฐกิจและความเป็นอยู่ทั่วไป เป็นต้น		(๒)	๒	
	(๕) การวิเคราะห์สิ่งแวดล้อม พื้นที่สีเขียว ธรรมชาติต่างๆ ทางภูมิศาสตร์ กระบวนการหรือสิ่งที่เกิดขึ้น การประดิษฐ์ที่มีผลต่อสิ่งแวดล้อมและการพัฒนา		๘๓-๙๔	(๒)	๒
	(๖) ผลการวิเคราะห์ศักยภาพเพื่อประเมินสถานภาพการพัฒนาในปัจจุบันและโอกาสการพัฒนาในอนาคตของท้องถิ่น ด้วยเทคนิค SWOT Analysis ที่อาจส่งผลต่อการดำเนินงานได้แก่ S-Strength (จุดแข็ง) W-Weakness (จุดอ่อน) O-Opportunity (โอกาส) และ T-Threat (อุปสรรค)			(๒)	๒
	(๗) สรุปประเด็นปัญหาและความต้องการของประชาชนในพื้นที่ มีการนำเสนอปัญหา ค้นหาสาเหตุของปัญหาหรือสมมติฐานของปัญหา แนวทางการแก้ไขปัญหาหรือวิธีการแก้ไขปัญหา การกำหนดวัตถุประสงค์เพื่อแก้ไขปัญหา			(๒)	๒
	(๘) สรุปผลการดำเนินงานตามงบประมาณที่ได้รับ และการเบิกจ่ายงบประมาณ ในปีงบประมาณ พ.ศ. ๒๕๕๗-๒๕๖๐ เช่น สรุปสถานการณ์การพัฒนา การตั้งงบประมาณ การเบิกจ่ายงบประมาณ การประเมินผลการนำแผนพัฒนาท้องถิ่นไปปฏิบัติ ในเชิงปริมาณ และการประเมินประสิทธิผลของแผนพัฒนาท้องถิ่นในเชิงคุณภาพ		-	(๑)	๐
	(๙) ผลที่ได้รับจากการดำเนินงานในปีงบประมาณ พ.ศ. ๒๕๕๗-๒๕๖๐ เช่น ผลที่ได้รับ/ผลที่สำคัญ ผลกระทบ และสรุปปัญหาอุปสรรคการดำเนินงานที่ผ่านมาและแนวทางการแก้ไข ปีงบประมาณ พ.ศ. ๒๕๕๗-๒๕๖๐		-	(๑)	๐
๓. ยุทธศาสตร์	ควรประกอบด้วยข้อมูลดังนี้		๖๕		
๓.๑ ยุทธศาสตร์ขององค์กรปกครองส่วนท้องถิ่น	สอดคล้องกับสภาพสังคม เศรษฐกิจ สิ่งแวดล้อมของท้องถิ่น ประเด็นปัญหาการพัฒนาและแนวทางการพัฒนาที่สอดคล้องกับยุทธศาสตร์ขององค์กรปกครองส่วนท้องถิ่น และเชื่อมโยงหลักพระราชบัญญัติ แผนยุทธศาสตร์ชาติ ๒๐ ปี แผนพัฒนาเศรษฐกิจและสังคมแห่งชาติ และ Thailand ๔.๐	๙๖	(๑๐)	๑๐	
๓.๒ ยุทธศาสตร์ขององค์กรปกครองส่วนท้องถิ่น ในเขตจังหวัด	สอดคล้องและเชื่อมโยงกับสภาพสังคม เศรษฐกิจ สิ่งแวดล้อมของท้องถิ่น และยุทธศาสตร์จังหวัด และเชื่อมโยงหลักพระราชบัญญัติ แผนยุทธศาสตร์ชาติ ๒๐ ปี แผนพัฒนาเศรษฐกิจและสังคมแห่งชาติ และ Thailand ๔.๐	๙๖	(๑๐)	๑๐	
๓.๓ ยุทธศาสตร์จังหวัด	สอดคล้องกับแผนพัฒนาเศรษฐกิจและสังคมแห่งชาติ แผนการบริหารราชการแผ่นดิน นโยบาย/ยุทธศาสตร์ คสช. และนโยบายรัฐบาล หลักพระราชบัญญัติ แผนยุทธศาสตร์ชาติ ๒๐ ปี และ Thailand ๔.๐	๙๖	(๑๐)	๑๐	

**แบบประเมินสำหรับคณะกรรมการติดตามและประเมินผลแผนพัฒนาของเทศบาลตำบลดอนกำ
อำเภอสรคบุรี จังหวัดชัยนาท**

ประเด็นการพิจารณา	รายละเอียดหลักเกณฑ์	เอกสารหน้า	คะแนนเต็ม	คะแนนที่ได้
๓. ยุทธศาสตร์ (ต่อ) ๓.๔ วิสัยทัศน์	วิสัยทัศน์ ซึ่งมีลักษณะแสดงสถานภาพที่องค์กรปกครองส่วนท้องถิ่นต้องการจะเป็นหรือบรรลุถึงอนาคตอย่างชัดเจน สอดคล้องกับโอกาสและศักยภาพที่เป็นลักษณะเฉพาะขององค์กรปกครองส่วนท้องถิ่น และสัมพันธ์กับโครงการพัฒนาท้องถิ่น	๘๐	(๕)	๕
๓.๕ กลยุทธ์	แสดงให้เห็นช่องทาง วิธีการ ภารกิจหรือสิ่งที่ต้องทำตามอำนาจหน้าที่ขององค์กรปกครองส่วนท้องถิ่นที่จะนำไปสู่การบรรลุวิสัยทัศน์ หรือแสดงให้เห็นถึงความชัดเจนในสิ่งที่จะดำเนินการให้บรรลุวิสัยทัศน์นั้น	๘๑	(๕)	๕
๓.๖ เป้าประสงค์ของแต่ละประเด็นกลยุทธ์	เป้าประสงค์ของแต่ละประเด็นกลยุทธ์มีความสอดคล้องและสนับสนุนต่อกลยุทธ์ที่จะเกิดขึ้น มุ่งหมายสิ่งหนึ่งสิ่งใดที่ชัดเจน	๘๑	(๕)	๕
๓.๗ จุดยืนทางยุทธศาสตร์ (Positioning)	ความมุ่งมั่นอันแน่วแน่ในการวางแผนพัฒนาท้องถิ่น เพื่อให้บรรลุวิสัยทัศน์ขององค์กรปกครองส่วนท้องถิ่น ซึ่งเกิดจากศักยภาพของพื้นที่จริง ที่จะนำไปสู่ผลสำเร็จทางยุทธศาสตร์	๘๒	(๕)	๕
๓.๘ แผนงาน	แผนงานหรือจุดมุ่งหมายเพื่อการพัฒนาในอนาคต กำหนดจุดมุ่งหมายในเรื่องใดเรื่องหนึ่งหรือแผนงานที่เกิดจากเป้าประสงค์ ตัวชี้วัด ค่าเป้าหมาย กลยุทธ์ จุดยืนทางยุทธศาสตร์และยุทธศาสตร์ขององค์กรปกครองส่วนท้องถิ่นที่มีความชัดเจน นำไปสู่การจัดทำโครงการพัฒนาท้องถิ่นในแผนพัฒนาท้องถิ่น โดยระบุแผนงานและความเชื่อมโยงดังกล่าว	๘๒	(๕)	๕
๓.๙ ความเชื่อมโยงของยุทธศาสตร์ในภาพรวม	ความเชื่อมโยงองค์รวมที่นำไปสู่การพัฒนาท้องถิ่นที่เกิดผลผลิต/โครงการจากแผนยุทธศาสตร์ชาติ ๒๐ ปี แผนพัฒนาเศรษฐกิจและสังคมแห่งชาติ ฉบับที่ ๑๒ Thailand ๔.๐ แผนพัฒนาภาค/แผนพัฒนากลุ่มจังหวัด/แผนพัฒนาจังหวัด ยุทธศาสตร์การพัฒนาขององค์กรปกครองส่วนท้องถิ่นในเขตจังหวัดและยุทธศาสตร์ขององค์กรปกครองส่วนท้องถิ่น	๘๒	(๕)	๕
๓.๑๐ ผลผลิต/โครงการ	ผลผลิต/โครงการ เป็นผลผลิตที่เป็นชุดหรือเป็นโครงการที่เป็นชุด กลุ่มหรืออันหนึ่งอันเดียวกัน ลักษณะเดียวกัน เป็นต้น เพื่อนำไปสู่การจัดทำโครงการเพื่อพัฒนาท้องถิ่นในแผนพัฒนาท้องถิ่นอย่างถูกต้องและครบถ้วน	๘๕-๑๖๗	(๕)	๕
รวมคะแนน			๑๐๐	๙๗

๒.๒ การติดตามและประเมินผลโครงการ

แบบประเมินสำหรับคณะกรรมการติดตามและประเมินผลแผนพัฒนาของเทศบาลตำบลดอนก่า อำเภอสรรคบุรี จังหวัดชัยนาท

แนวทางการพิจารณาการติดตามและประเมินผลโครงการเพื่อความสอดคล้องแผนพัฒนาท้องถิ่น
ของเทศบาลตำบลดอนก่า

ประเด็นการพิจารณา	คะแนน
๑. การสรุปสถานการณ์การพัฒนา	๑๐
๒. การประเมินผลการนำแผนพัฒนาท้องถิ่นไปปฏิบัติในเชิงปริมาณ	๑๐
๓. การประเมินผลการนำแผนพัฒนาท้องถิ่นไปปฏิบัติในเชิงคุณภาพ	๑๐
๔. แผนงานและยุทธศาสตร์การพัฒนา	๑๐
๕. โครงการพัฒนา ประกอบด้วย	๖๐
๕.๑ ความชัดเจนของชื่อโครงการ	(๕)
๕.๒ กำหนดวัตถุประสงค์สอดคล้องกับโครงการ	(๕)
๕.๓ เป้าหมาย (ผลผลิตของโครงการ) มีความชัดเจนนำไปสู่การตั้งงบประมาณได้ถูกต้อง	(๕)
๕.๔ โครงการมีความสอดคล้องกับแผนยุทธศาสตร์ชาติ ๒๐ ปี	(๕)
๕.๕ เป้าหมาย (ผลผลิตของโครงการ) มีความสอดคล้องกับแผนพัฒนาเศรษฐกิจและสังคม แห่งชาติ	(๕)
๕.๖ โครงการมีความสอดคล้องกับ Thailand ๔.๐	(๕)
๕.๗ โครงการสอดคล้องกับยุทธศาสตร์จังหวัด	(๕)
๕.๘ โครงการแก้ไขปัญหาความยากจนหรือการเสริมสร้างให้ประเทศชาติมั่นคง มั่งคั่ง ยั่งยืน ภายใต้หลักประชารัฐ	(๕)
๕.๙ งบประมาณ มีความสอดคล้องกับเป้าหมาย (ผลผลิตของโครงการ)	(๕)
๕.๑๐ มีการประมาณการราคาถูกต้องตามหลักวิธีการงบประมาณ	(๕)
๕.๑๑ มีการกำหนดตัวชี้วัด (KPI) และสอดคล้องกับวัตถุประสงค์และผลที่คาดว่าจะได้รับ	(๕)
๕.๑๒ ผลที่คาดว่าจะได้รับ สอดคล้องกับวัตถุประสงค์	(๕)
รวมคะแนน	๑๐๐

**แบบประเมินสำหรับคณะกรรมการติดตามและประเมินผลแผนพัฒนาของเทศบาลตำบลดอนก่า
อำเภอสรนครบุรี จังหวัดชัยนาท**

**แนวทางเบื้องต้นในการให้คะแนนแนวทางการพิจารณาการติดตามและประเมินผลโครงการเพื่อความ
สอดคล้องแผนพัฒนาท้องถิ่น (พ.ศ.๒๕๖๑-๒๖๖๕) ของเทศบาลตำบลดอนก่า**

ประเด็นการพิจารณา	รายละเอียดหลักเกณฑ์	เอกสารหน้า	คะแนนเต็ม	คะแนนที่ได้
๑. การสรุปสถานการณ์การพัฒนา	เป็นการวิเคราะห์กรอบการจัดทำยุทธศาสตร์ขององค์กรปกครองส่วนท้องถิ่น (ใช้การวิเคราะห์ SWOT Analysis/ Demand (Demand Analysis)/ Global Demand และ Trend ปัจจัยและสถานการณ์การเปลี่ยนแปลงที่มีผลต่อการพัฒนา อย่างน้อยต้องประกอบด้วยวิเคราะห์ศักยภาพด้านเศรษฐกิจ, ด้านสังคม, ด้านทรัพยากรธรรมชาติและสิ่งแวดล้อม)	๖๙-๘๐	๑๐	๑๐
๒. การประเมินผลการนำแผนพัฒนาท้องถิ่นไปปฏิบัติในเชิงปริมาณ	๑) การควบคุมที่มีการใช้ตัวเลขต่างๆ เพื่อนำมาใช้วัดผลในเชิงปริมาณ เช่น การวัดจำนวนโครงการ กิจกรรม งานต่างๆ ก็คือผลผลิตนั้นเองว่าเป็นไปตามที่ตั้งเป้าหมายเอาไว้หรือไม่จำนวนที่ดำเนินการจริงตามที่ได้กำหนดไว้เท่าไร จำนวนที่ไม่สามารถดำเนินการได้มีจำนวนเท่าไร สามารถอธิบายได้ตามหลักประสิทธิภาพ (Efficiency) ของการพัฒนาท้องถิ่นตามอำนาจหน้าที่ที่ได้กำหนดไว้ ๒) วิเคราะห์ผลกระทบ/สิ่งที่กระทบ (Impact) โครงการที่ดำเนินการในเชิงปริมาณ (Quantitative)	๑๐๒ -	๑๐ -	๘ -
๓. การประเมินผลการนำแผนพัฒนาท้องถิ่นไปปฏิบัติในเชิงคุณภาพ	๑) การประเมินประสิทธิผลของแผนพัฒนาในเชิงคุณภาพคือการนำเอาเทคนิคต่างๆ มาใช้เพื่อวัดว่าภารกิจ โครงการ กิจกรรม งานต่างๆ ที่ดำเนินการในพื้นที่นั้นๆ ตรงต่อความต้องการของประชาชนหรือไม่และเป็นไปตามอำนาจหน้าที่หรือไม่ ประชาชนพึงพอใจหรือไม่ สิ่งของ วัสดุ ครุภัณฑ์ การดำเนินการต่างๆ มีสภาพหรือลักษณะถูกต้อง คงทนถาวร สามารถใช้ได้ตามวัตถุประสงค์หรือไม่ ซึ่งเป็นไปตามหลักประสิทธิผล (Effectiveness) ผลการปฏิบัติราชการที่บรรลุวัตถุประสงค์และเป้าหมายของแผนการปฏิบัติราชการตามที่ได้รับงบประมาณมาดำเนินการ รวมถึงสามารถเทียบเคียงกับส่วนราชการหรือหน่วยงาน ๒) วิเคราะห์ผลกระทบ/สิ่งที่กระทบ (Impact) โครงการที่ดำเนินการในเชิงคุณภาพ (Qualitative)	๑๐๒ แผนพัฒนาท้องถิ่น (พ.ศ. ๒๕๖๑-๒๕๖๕) มาจากการประชาคม	๑๐	๑๐
๔. แผนงานและยุทธศาสตร์การพัฒนา	๑) วิเคราะห์แผนงาน งาน ที่เกิดจากด้านต่างๆ มีความสอดคล้องกับยุทธศาสตร์ขององค์กรปกครองส่วนท้องถิ่นในมิติต่างๆ จนนำไปสู่การจัดทำโครงการพัฒนาท้องถิ่นโดยใช้ SWOT Analysis/ Demand (Demand Analysis)/ Global Demand/ Trend หรือหลักการบูรณาการ (Integration) กับองค์กรปกครองส่วนท้องถิ่นที่มีพื้นที่ติดต่อกัน ๒) วิเคราะห์แผนงาน งาน ที่เกิดจากด้านต่างๆ ที่สอดคล้องกับการแก้ไขปัญหาความยากจน หลักปรัชชาารัฐ และหลักปรัชญาเศรษฐกิจพอเพียง และโดยเฉพาะเศรษฐกิจพอเพียงท้องถิ่น (ด้านการเกษตรและแหล่งน้ำ) (Local Sufficiency Economy Plan : LSEP)	๗๒ มีการวิเคราะห์ SWOT แต่ไม่มีการบูรณาการกับอปท. ที่ติดต่อกัน ๑๒๖	๑๐	๑๐

แบบประเมินสำหรับคณะกรรมการติดตามและประเมินผลแผนพัฒนาของเทศบาลตำบลอนก้า
อำเภอสรรคบุรี จังหวัดชัยนาท

ประเด็นการพิจารณา	รายละเอียดหลักเกณฑ์	เอกสารหน้า	คะแนนเต็ม	คะแนนที่ได้
๕. โครงการพัฒนา	ควรประกอบด้วยข้อมูลดังนี้		๖๐	
๕.๑ ความชัดเจนของชื่อโครงการ	เป็นโครงการที่มีวัตถุประสงค์สนองต่อแผนยุทธศาสตร์การ พัฒนาขององค์กรปกครองส่วนท้องถิ่นและดำเนินการ เพื่อให้การพัฒนาบรรลุตามวิสัยทัศน์ขององค์กรปกครอง ส่วนท้องถิ่นที่กำหนดไว้ ชื่อโครงการมีความชัดเจน มุ่งไป เรื่องใดเรื่องหนึ่ง อ่านแล้วเข้าใจได้ว่าจะพัฒนาอะไรใน อนาคต	๘๕	(๕)	๕
๕.๒ กำหนดวัตถุประสงค์ สอดคล้องกับโครงการ	มีวัตถุประสงค์ชัดเจน (clearobjective) โครงการต้องกำหนด วัตถุประสงค์สอดคล้องกับความเป็นมาของโครงการ สอดคล้องกับหลักการและเหตุผล วิธีการดำเนินงานต้อง สอดคล้องกับวัตถุประสงค์ ความเป็นไปได้ชัดเจน มี ลักษณะเฉพาะเจาะจง	๘๕	(๕)	๕
๕.๓ เป้าหมาย (ผลผลิตของ โครงการ) มีความชัดเจน นำไปสู่การตั้งงบประมาณได้ ถูกต้อง	สภาพที่อยากให้เกิดขึ้นในอนาคตเป็นทิศทางที่ต้องไปให้ถึง เป้าหมายต้องชัดเจน สามารถระบุจำนวนเท่าไร กลุ่มเป้าหมายคืออะไร มีผลผลิตอย่างไร กลุ่มเป้าหมาย พื้นที่ดำเนินงาน และระยะเวลาดำเนินงานอธิบายให้ชัดเจน ว่าโครงการนี้จะทำให้ไหน เริ่มต้นในช่วงเวลาใดและจบลง เมื่อไร ใครคือกลุ่มเป้าหมายของโครงการ หาก กลุ่มเป้าหมายมีหลายกลุ่ม ให้บอกชัดเจนไปว่าใครคือ กลุ่มเป้าหมายหลัก ใครคือกลุ่มเป้าหมายรอง	๘๕	(๕)	๕
๕.๔ โครงการมีความ สอดคล้องกับแผน ยุทธศาสตร์ ๒๐ ปี	โครงการสอดคล้องกับ (๑) ความมั่นคง (๒) การสร้าง ความสามารถในการแข่งขัน (๓) การพัฒนาและเสริมสร้าง ศักยภาพคน (๔) การสร้างโอกาสความเสมอภาคและเท่าเทียม กันทางสังคม (๕) การสร้างการเติบโตบนคุณภาพชีวิตที่เป็นมิตร ต่อสิ่งแวดล้อม (๖) การปรับสมดุลและพัฒนาระบบการบริหาร จัดการภาครัฐ เพื่อให้เกิดความมั่นคง มั่งคั่ง ยั่งยืน	๘๕ ๘๖	(๕)	๕
๕.๕ เป้าหมาย (ผลผลิตของ โครงการ) มีความสอดคล้อง กับแผนพัฒนาเศรษฐกิจและ สังคมแห่งชาติ	โครงการมีความสอดคล้องกับแผนพัฒนาเศรษฐกิจและสังคม แห่งชาติ ฉบับที่ ๑๒ โดย (๑) ยึดหลักปรัชญาของเศรษฐกิจ พอเพียง (๒) ยึดคนเป็นศูนย์กลางการพัฒนา (๓) ยึดวิสัยทัศน์ ภายใต้ยุทธศาสตร์ชาติ ๒๐ ปี (๔) ยึดเป้าหมายอนาคตประเทศไทย ๒๕๗๙ (๕) ยึดหลักการนำไปสู่การปฏิบัติให้เกิดผลสัมฤทธิ์ อย่างจริงจังใน ๕ ปีที่ต่อยอดไปสู่ผลสัมฤทธิ์ที่เป็นเป้าหมายระยะ ยาว ภายใต้แนวทางการพัฒนา (๑) การยกระดับศักยภาพการ แข่งขันและการหลุดพ้นกับดักรายได้ปานกลางสู่รายได้สูง (๒) การพัฒนาศักยภาพคนตามช่วงวัยและการปฏิรูประบบเพื่อสร้าง สังคมสูงวัยอย่างมีคุณภาพ (๓) การลดความเหลื่อมล้ำทางสังคม (๔) การรองรับการเชื่อมโยงภูมิภาคและความเป็นเมือง (๕) การ สร้างความเจริญเติบโตทางเศรษฐกิจและสังคมอย่างเป็นมิตรกับ สิ่งแวดล้อม (๖) การบริหารราชการแผ่นดินที่มีประสิทธิภาพ	๘๙	(๕)	๕
๕.๖ โครงการมีความ สอดคล้องกับ Thailand ๔.๐	โครงการมีลักษณะหรือสอดคล้องกับการปรับเปลี่ยนโครงสร้าง เศรษฐกิจ ไปสู่ Value-Based Economy หรือเศรษฐกิจที่ ขับเคลื่อนด้วยนวัตกรรม ทำน้อย ได้มาก เช่น (๑) เปลี่ยนจาก การผลิตสินค้าโภคภัณฑ์ ไปสู่สินค้าเชิงนวัตกรรม (๒) เปลี่ยน จากการขับเคลื่อนประเทศด้วยภาคอุตสาหกรรม ไปสู่การ ขับเคลื่อนด้วยเทคโนโลยี ความคิดสร้างสรรค์ และนวัตกรรม (๓) เปลี่ยนจากการเน้นภาคการผลิตสินค้า ไปสู่การเน้นภาคบริการ มากขึ้น รวมถึงโครงการที่เติมเต็มด้วยวิทยาการ ความคิด สร้างสรรค์ นวัตกรรม วิทยาศาสตร์ เทคโนโลยี และการวิจัยและ พัฒนา แล้วต่อยอดความได้เปรียบเชิงเปรียบเทียบ เช่น ด้าน เกษตร เทคโนโลยีชีวภาพ สาธารณสุข วัฒนธรรม ฯลฯ	-	(๕)	๐

**แบบประเมินสำหรับคณะกรรมการติดตามและประเมินผลแผนพัฒนาของเทศบาลตำบลดอนก่า
อำเภอศรีนครินทร์ จังหวัดชัยนาท**

ประเด็นการพิจารณา	รายละเอียดหลักเกณฑ์	เอกสารหน้า	คะแนนเต็ม	คะแนนที่ได้
๕. โครงการพัฒนา (ต่อ) ๕.๗ โครงการสอดคล้องกับยุทธศาสตร์จังหวัด	โครงการพัฒนาท้องถิ่นมีความสอดคล้องกับห้วงระยะเวลาของแผนพัฒนาจังหวัดที่ได้กำหนดขึ้น เพื่อขับเคลื่อนการพัฒนาท้องถิ่นเสมือนหนึ่งการขับเคลื่อนการพัฒนาจังหวัด ซึ่งไม่สามารถแยกส่วนใดส่วนหนึ่งออกจากกันได้นอกจากนี้โครงการพัฒนาท้องถิ่นต้องเป็นโครงการเชื่อมต่อหรือเดินทางไปด้วยกันกับยุทธศาสตร์จังหวัดที่ได้กำหนดขึ้นที่เป็นปัจจุบัน	๘๘	(๕)	๕
๕.๘ โครงการแก้ไขปัญหาความยากจน หรือ การเสริมสร้างให้ประเทศชาติ มั่นคง มั่งคั่ง ยั่งยืน ภายใต้หลักปรัชญา	เป็นโครงการที่ดำเนินการภายใต้พื้นฐานความพอเพียงที่ประชาชนดำเนินการเองหรือร่วมดำเนินการ เป็นโครงการต่อยอดและขยายได้ เป็นโครงการที่ประชาชนต้องการเพื่อให้เกิดความยั่งยืน ซึ่งมีลักษณะที่จะให้ท้องถิ่นมีความมั่นคง มั่งคั่ง ยั่งยืน เป็นท้องถิ่นที่พัฒนาแล้ว ด้วยการพัฒนาตามปรัชญาเศรษฐกิจพอเพียง และเศรษฐกิจพอเพียงท้องถิ่น (ด้านการเกษตรและแหล่งน้ำ) (LSEP)	๑๒๕-๑๓๗	(๕)	๕
๕.๙ งบประมาณ มีความสอดคล้องกับเป้าหมาย (ผลผลิตของโครงการ)	งบประมาณโครงการพัฒนาจะต้องคำนึงถึงหลักสำคัญ ๕ ประการในการจัดทำโครงการได้แก่ (๑) ความประหยัด (Economy) (๒) ความมีประสิทธิภาพ (Efficiency) (๓) ความมีประสิทธิภาพ (Effectiveness) (๔) ความยุติธรรม (Equity) (๕) ความโปร่งใส (Transparency)	๑๒๖	(๕)	๕
๕.๑๐ มีการประมาณการราคาถูกต้องตามหลักวิธีการงบประมาณ	การประมาณการราคาเพื่อการพัฒนาต้องให้สอดคล้องกับโครงการถูกต้องตามหลักวิชาการทางช่าง หลักของราคากลาง ราคากลางท้องถิ่น มีความโปร่งใสในการกำหนดราคาและตรวจสอบได้ในเชิงประจักษ์ มีความคลาดเคลื่อนไม่มากกว่าหรือไม่ต่ำกว่าร้อยละห้าของการนำไปตั้งงบประมาณรายจ่ายในข้อบัญญัติ/เทศบัญญัติ เงินสะสม หรือรายจ่ายพัฒนาที่ปรากฏในรูปแบบอื่นๆ	๘๕-๑๖๗	(๕)	๕
๕.๑๑ มีการกำหนดตัวชี้วัด (KPI) และสอดคล้องกับวัตถุประสงค์และผลที่คาดว่าจะได้รับ	มีการกำหนดดัชนีชี้วัดผลงาน (Key Performance Indicator : KPI) ที่สามารถวัดได้ (measurable) ใช้บอกประสิทธิผล (effectiveness) ใช้บอกประสิทธิภาพ (efficiency) ได้ เช่น การกำหนดความพึงพอใจ การกำหนดร้อยละ การกำหนดอันเกิดจากผลของวัตถุประสงค์ที่เกิดที่สิ่งที่ได้รับ (การคาดการณ์ค่าที่จะได้รับ)	๘๕-๑๖๗	(๕)	๕
๕.๑๒ ผลที่คาดว่าจะได้รับสอดคล้องกับวัตถุประสงค์	ผลที่ได้รับเป็นสิ่งที่เกิดขึ้นได้จริงจากการดำเนินการตามโครงการพัฒนา ซึ่งสอดคล้องกับวัตถุประสงค์ที่ตั้งไว้ การได้ผลหรือผลที่เกิดขึ้นจะต้องเท่ากับวัตถุประสงค์หรือมากกว่าวัตถุประสงค์ ซึ่งการเขียนวัตถุประสงค์ควรคำนึงถึง (๑) ความเป็นไปได้และมีความเฉพาะเจาะจง ในการดำเนินงานตามโครงการ (๒) วัดและประเมินผลระดับของความสำเร็จได้ (๓) ระบุสิ่งที่ต้องการดำเนินงานอย่างชัดเจนและเฉพาะเจาะจงมากที่สุด และสามารถปฏิบัติได้ (๔) เป็นเหตุเป็นผล สอดคล้องกับความเป็นจริง (๕) ส่งผลต่อการบ่งบอกเวลาได้	๘๕-๑๖๗	(๕)	๕
รวมคะแนน			๑๐๐	๙๓

๒.๓ กรอบและแนวทางในการติดตามและประเมินผล

๒.๓.๑ กรอบในการติดตามและประเมินผล

ด้วยระเบียบกระทรวงมหาดไทย ว่าด้วยการจัดทำแผนพัฒนาองค์กรปกครองส่วนท้องถิ่น พ.ศ.๒๕๔๘ และที่แก้ไขเพิ่มเติม ฉบับที่ ๓ พ.ศ.๒๕๖๑ ข้อ ๑๒(๓) คณะกรรมการติดตามและประเมินผล แผนพัฒนาท้องถิ่น มีอำนาจหน้าที่ ดังนี้

(๑) กำหนดแนวทาง วิธีการในการติดตามและประเมินผลแผนพัฒนา

(๒) ดำเนินการติดตามและประเมินผลแผนพัฒนา

(๓) รายงานผลและเสนอความเห็นซึ่งได้จากการติดตามและประเมินผลแผนพัฒนาต่อผู้บริหารท้องถิ่น เพื่อให้ผู้บริหารท้องถิ่นเสนอต่อสภาท้องถิ่น คณะกรรมการพัฒนาท้องถิ่นและประกาศผลการติดตามและประเมินผลแผนพัฒนาให้ประชาชนในท้องถิ่นทราบโดยทั่วกันอย่างน้อยปีละหนึ่งครั้งภายในเดือนธันวาคมของทุกปี ทั้งนี้ให้ปิดประกาศโดยเปิดเผยไม่น้อยกว่าสามสิบวัน

(๔) แต่งตั้งคณะอนุกรรมการหรือคณะทำงานเพื่อช่วยปฏิบัติงานตามที่เห็นสมควร

คณะกรรมการติดตามและประเมินผลแผนพัฒนาเทศบาลตำบลดอนก่า ที่ได้รับการแต่งตั้งตามระเบียบฯ ต้องกำหนดแนวทาง วิธีการติดตามและประเมินผลแผนพัฒนาเทศบาล โดยให้มีการประชุม กำหนดแนวทาง วิธีการในการติดตามและประเมินผลและออกพื้นที่สุ่มตรวจติดตามประเมินผลโครงการ/กิจกรรมที่ดำเนินงาน เพื่อการติดตามและประเมินผลการใช้จ่ายงบประมาณของเทศบาลและใช้แบบประเมินความพึงพอใจต่อการดำเนินงานของเทศบาล ดังนั้น เพื่อให้สอดคล้องกับระเบียบฯ และการจัดทำแผนพัฒนาสามปี ให้สอดคล้องกับปัญหา ความต้องการและแนวทางการพัฒนาที่เหมาะสมกับพื้นที่และสถานการณ์ภายนอก จึงต้องมีการติดตามและประเมินผลแผนพัฒนาท้องถิ่น ปีงบประมาณ พ.ศ. ๒๕๖๓ ขึ้น และสรุปรายงานผลเสนอต่อนายกเทศมนตรี เพื่อนายกเทศมนตรีเสนอต่อสภาเทศบาล คณะกรรมการพัฒนาเทศบาล ตำบลดอนก่าและประกาศผลการติดตามและประเมินผลแผนพัฒนาให้ประชาชนในเขตเทศบาลโดยทั่วกันตามลำดับต่อไป

ปัจจุบันการติดตามและประเมินผลนั้นว่ามีความสำคัญและจำเป็นต่อการบริหารงานเป็นอย่างยิ่ง เนื่องจากการติดตามและประเมินผลเป็นการประเมินผลงานการปฏิบัติงานของปีที่ผ่านมา ว่ามีความสอดคล้องกับแผนงานที่ได้วางเอาไว้หรือไม่ รวมทั้งการมีส่วนร่วมของภาคประชาชนอย่างแท้จริง เทศบาลตำบลดอนก่า ในฐานะองค์กรปกครองส่วนท้องถิ่นมีภาระหน้าที่ที่จะต้องให้การบริการแก่ประชาชนชุมชน จึงจำเป็นที่จะต้องมีการจัดทำแผนติดตามและประเมินผล เพื่อวัดถึงประสิทธิภาพ ประสิทธิผลของการดำเนินการในด้านต่างๆ เพื่อใช้เปรียบเทียบการทำงานของปีที่ผ่านมาอีกด้วย โดยขั้นตอนในการติดตามและประเมินผลแผนพัฒนาสามารถจัดวางเป็นแผนผังขั้นตอนได้ ดังนี้

แผนผังขั้นตอนการดำเนินการติดตามและประเมินผล

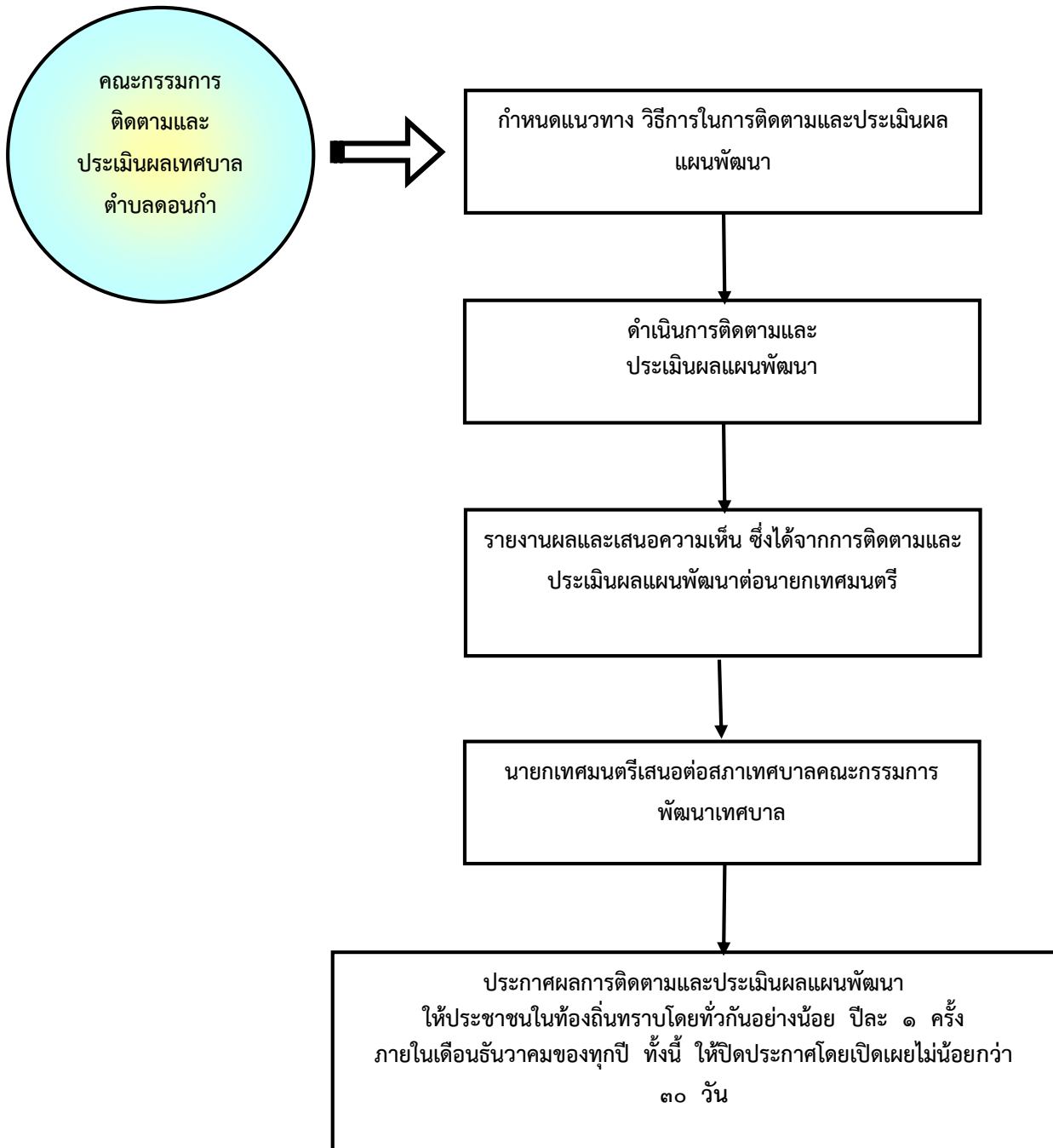

๒.๓.๒ แนวทางในการติดตามและประเมินผล

การติดตามและประเมินผลแผนพัฒนา เป็นเครื่องมือที่จำเป็นในการปรับปรุงประสิทธิภาพของโครงการที่ดำเนินการอยู่ โดยที่การติดตาม หมายถึง กิจกรรมภายในโครงการซึ่งถูกออกแบบมาเพื่อให้ข้อมูลป้อนกลับเกี่ยวกับการดำเนินโครงการ/กิจกรรม ปัญหาที่กำลังเผชิญอยู่ ประสิทธิภาพของวิธีการดำเนินงานให้ลุล่วง ค่าใช้จ่ายโครงการ/กิจกรรมสูงเกินกว่าที่กำหนดไว้ กลุ่มเป้าหมายหลักของโครงการ/กิจกรรมไม่ได้รับประโยชน์หรือได้รับน้อยกว่าที่ควรจะเป็น เกิดปัญหาในการควบคุมคุณภาพของการทำงาน เสียเวลาในการตรวจสอบความขัดแย้งในการปฏิบัติงานภายในหน่วยงานหรือระหว่างหน่วยงาน

กลุ่มเป้าหมายที่ได้รับประโยชน์จากโครงการ/กิจกรรม การประเมินผล คือ การตรวจสอบผลการดำเนินงาน ในระหว่างที่กำลังดำเนินการหรือภายหลังที่การดำเนินการสำเร็จเสร็จสิ้นไปแล้ว ซึ่งการประเมินผล เป็น สิ่งจำเป็นเช่นเดียวกับการติดตาม การประเมินผลแผนงานจะเป็นการบ่งชี้ว่าแผนงานที่กำหนดไว้ได้มีการ ปฏิบัติหรือไม่ อย่างไร อันเป็นตัวชี้วัดว่าแผนงานที่ได้ดำเนินการไปแล้วนั้นให้ผลเป็นอย่างไร นำไปสู่ ความสำเร็จตามแผนงานที่กำหนดไว้หรือไม่ ซึ่งผลที่ได้จากการติดตามและประเมินผลถือว่าเป็นข้อมูล ย้อนกลับที่สามารถนำไปใช้ในการปรับปรุงและตัดสินใจในการจัดทำแผนพัฒนาท้องถิ่นต่อไป

๒.๔ กำหนดเครื่องมือที่ใช้ในการติดตามและประเมินผล

ตามระเบียบกระทรวงมหาดไทย ว่าด้วยการจัดทำแผนพัฒนาขององค์กรปกครองส่วน ท้องถิ่น พ.ศ. ๒๕๔๘ กำหนดให้องค์การปกครองส่วนท้องถิ่น ต้องจัดทำแผนพัฒนาท้องถิ่นและแผนการ ดำเนินงาน เพื่อเป็นเครื่องมือในการใช้งบประมาณ วัสดุ อุปกรณ์และทรัพยากรต่างๆ ได้อย่างมีประสิทธิภาพ และประสิทธิผล มีความโปร่งใส เกิดประโยชน์สูงสุดแก่ท้องถิ่นและตอบสนองความต้องการของประชาชน ถึงแม้ว่าองค์กรปกครองส่วนท้องถิ่นจะมีแผนพัฒนาท้องถิ่นที่ดีสักเพียงไรก็ตามแต่หากไม่สามารถบ่งชี้ถึงผลการ ดำเนินงานที่เกิดขึ้นได้ ก็ไม่สามารถที่จะบ่งบอกความสำเร็จของแผนพัฒนาท้องถิ่นได้

ดังนั้น องค์กรปกครองส่วนท้องถิ่น จึงต้องมีเครื่องมือที่สำคัญในการตรวจสอบการ ดำเนินงานว่าเป็นไปตามวัตถุประสงค์หรือบรรลุเป้าหมายหรือไม่ อย่างไร ซึ่ง “ระบบติดตาม” และ “ระบบ ประเมินผล” จะเป็นเครื่องมือในการนำข้อมูลต่างๆ มาปรับปรุงแก้ไขเพิ่มเติมหรือแม้แต่ยุติการดำเนินงาน โดยเครื่องมือที่ใช้ในการติดตามและประเมินผลมี ดังนี้

๑. แบบที่ ๑ การกำกับการจัดทำแผนพัฒนาท้องถิ่นขององค์กรปกครองส่วนท้องถิ่น
๒. แบบที่ ๓/๒ แบบประเมินความพึงพอใจต่อผลการดำเนินงานขององค์กรปกครองส่วน ท้องถิ่นในภาพรวม
๓. นำข้อมูลในระบบ e-plan (www.dla.go.th) มาทำการติดตามและประเมินผล

๒.๕ แบบสำหรับการติดตามและประเมินผล

แบบที่ ๑ การกำกับการจัดทำแผนยุทธศาสตร์ขององค์กรปกครองส่วนท้องถิ่น

คำชี้แจง : แบบที่ ๑ เป็นแบบประเมินตนเองในการจัดทำแผนยุทธศาสตร์ขององค์กรปกครองส่วนท้องถิ่น โดยจะทำการประเมินและรายงานทุกๆ ครั้ง หลังจากที่องค์กรปกครองส่วนท้องถิ่นได้ประกาศใช้แผนยุทธศาสตร์แล้ว

ชื่อองค์กรปกครองส่วนท้องถิ่น เทศบาลตำบลดอนก่า

ประเด็นการประเมิน	มีการดำเนินงาน	ไม่มีการดำเนินงาน
ส่วนที่ ๑ คณะกรรมการพัฒนาท้องถิ่น		
๑. มีการจัดตั้งคณะกรรมการพัฒนาท้องถิ่นเพื่อจัดทำแผนพัฒนาท้องถิ่น	✓	
๒. มีการจัดประชุมคณะกรรมการพัฒนาท้องถิ่นเพื่อจัดทำแผนพัฒนาท้องถิ่น	✓	
๓. มีการจัดประชุมอย่างต่อเนื่องสม่ำเสมอ	✓	
๔. มีการจัดตั้งคณะกรรมการสนับสนุนการจัดทำแผนพัฒนาท้องถิ่น	✓	
๕. มีการจัดประชุมคณะกรรมการสนับสนุนการจัดทำแผนพัฒนาท้องถิ่น	✓	
๖. มีคณะกรรมการพัฒนาท้องถิ่นและประชาคมท้องถิ่นพิจารณาร่างแผนยุทธศาสตร์การพัฒนา	✓	
ส่วนที่ ๒ การจัดทำแผนการพัฒนาท้องถิ่น		
๗. มีการรวบรวมข้อมูลและปัญหาสำคัญของท้องถิ่นมาจัดทำฐานข้อมูล	✓	
๘. มีการเปิดโอกาสให้ประชาชนเข้ามามีส่วนร่วมในการจัดทำแผน	✓	
๙. มีการวิเคราะห์ศักยภาพของท้องถิ่น (SWOT) เพื่อประเมินสถานการณ์การพัฒนาท้องถิ่น	✓	
๑๐. มีการกำหนดวิสัยทัศน์และภารกิจหลักการพัฒนาท้องถิ่นที่สอดคล้องกับศักยภาพของท้องถิ่น	✓	
๑๑. มีการกำหนดวิสัยทัศน์และภารกิจหลักการพัฒนาท้องถิ่นที่สอดคล้องกับยุทธศาสตร์จังหวัด	✓	
๑๒. มีการกำหนดจุดมุ่งหมายเพื่อการพัฒนาที่ยั่งยืน	✓	
๑๓. มีการกำหนดเป้าหมายการพัฒนาท้องถิ่น	✓	
๑๔. มีการกำหนดยุทธศาสตร์การพัฒนาและแนวทางการพัฒนา	✓	
๑๕. มีการกำหนดยุทธศาสตร์ที่สอดคล้องกับยุทธศาสตร์ของจังหวัด	✓	
๑๖. มีการอนุมัติและประกาศใช้แผนยุทธศาสตร์การพัฒนา	✓	
๑๗. มีการจัดทำบัญชีกลุ่มโครงการในแผนยุทธศาสตร์	✓	
๑๘. มีการกำหนดรูปแบบการติดตามประเมินผลแผนยุทธศาสตร์	✓	

แบบที่ ๓/๒ แบบประเมินความพึงพอใจต่อผลการดำเนินงานขององค์กรปกครองส่วนท้องถิ่นในภาพรวม
คำชี้แจง : แบบที่ ๓/๒ เป็นแบบสำรวจความพึงพอใจของประชาชน ต่อการดำเนินงานขององค์กร
ปกครองส่วนท้องถิ่นในภาพรวม โดยกำหนดให้มีการเก็บข้อมูลปีละ ๑ ครั้ง หลังจากสิ้นสุดปีงบประมาณ

ส่วนที่ ๑ ข้อมูลทั่วไป

๑. เพศ (๑) ชาย (๒) หญิง
๒. อายุ (๑) ต่ำกว่า ๒๐ ปี (๒) ๒๐-๓๐ ปี (๓) ๓๑-๔๐ ปี
(๔) ๔๑-๕๐ ปี (๕) ๕๑-๖๐ ปี (๖) มากกว่า ๖๐ ปี
๓. การศึกษา (๑) ประถมศึกษา (๒) มัธยมศึกษาหรือเทียบเท่า (๓) อนุปริญญาหรือ
เทียบเท่า (๔)ปริญญาตรี (๕) สูงกว่าปริญญาตรี (๖) อื่น ๆ
๔. อาชีพหลัก (๑) รับราชการ (๒) เอกชน/รัฐวิสาหกิจ (๓) ค้าขาย ธุรกิจส่วนตัว
(๔) รับจ้าง (๕) นักเรียนนักศึกษา (๖) เกษตรกร
(๗) อื่น ๆ (ระบุ).....

ส่วนที่ ๒ ความพึงพอใจต่อผลการดำเนินงานขององค์กรปกครองส่วนท้องถิ่น

๑. ท่านมีความพึงพอใจต่อผลการดำเนินงานขององค์กรปกครองส่วนท้องถิ่นในภาพรวมมากน้อยเพียงใด

ความพึงพอใจ	พอใจ มาก	พอใจ	ไม่พอใจ
๑. การเปิดโอกาสให้ประชาชนมีส่วนร่วมในโครงการ/กิจกรรม			
๒. การประชาสัมพันธ์ให้ประชาชนรับรู้ข้อมูลของโครงการ/กิจกรรม			
๓. การเปิดโอกาสให้ประชาชนแสดงความคิดเห็นในโครงการ/ กิจกรรม			
๔. การรายงานผลการดำเนินงานของโครงการ/กิจกรรมต่อ สาธารณะ			
๕. ความโปร่งใสในการดำเนินโครงการ/กิจกรรม			
๖. การดำเนินงานเป็นไปตามระยะเวลาที่กำหนด			
๗. ผลการดำเนินโครงการ/กิจกรรมนำไปสู่การแก้ไขปัญหา			
๘. การแก้ไขปัญหา และการตอบสนองความต้องการของประชาชน			
๙. ประโยชน์ที่ประชาชนได้รับจากการดำเนินโครงการ/กิจกรรม			

ส่วนที่ ๓

ผลการวิเคราะห์การติดตามและประเมินผล

๑. ผลการพิจารณาการติดตามและประเมินผลยุทธศาสตร์เพื่อความสอดคล้องแผนพัฒนาท้องถิ่น

๑.๑ สรุปคะแนนประเมินผลยุทธศาสตร์

กระทรวงมหาดไทยได้กำหนดแนวทางในการพิจารณาการติดตามและประเมินผลยุทธศาสตร์เพื่อความสอดคล้องแผนพัฒนาท้องถิ่นขององค์กรปกครองส่วนท้องถิ่น และแนวทางการพิจารณาการติดตามและประเมินผลโครงการเพื่อความสอดคล้องแผนพัฒนาท้องถิ่นขององค์กรปกครองส่วนท้องถิ่น ซึ่งเป็นส่วนหนึ่งของการติดตามและประเมินผลแผนพัฒนา โดยให้คณะกรรมการติดตามและประเมินผลแผนพัฒนาเทศบาลดำเนินการให้เสร็จภายในหกสิบวัน นับแต่วันที่ประกาศใช้งบประมาณรายจ่าย นั้น

คณะกรรมการติดตามและประเมินผล ได้ประชุมเพื่อติดตามและประเมินผลยุทธศาสตร์เพื่อความสอดคล้องแผนพัฒนาท้องถิ่นขององค์กรปกครองส่วนท้องถิ่น และติดตามและประเมินผลโครงการเพื่อความสอดคล้องแผนพัฒนาท้องถิ่นขององค์กรปกครองส่วนท้องถิ่นในวันพฤหัสบดีที่ ๓๑ ตุลาคม ๒๕๖๒ เวลา ๐๙.๐๐ น. ณ ห้องประชุมสภาเทศบาลตำบลดอนก่า ปรากฏผลดังนี้

๑. การติดตามและประเมินผลยุทธศาสตร์เพื่อความสอดคล้องแผนพัฒนาท้องถิ่น (พ.ศ. ๒๕๖๑-๒๕๖๕) ของเทศบาลตำบลดอนก่า

ประเด็นการพิจารณา	ค่าเฉลี่ย
๑. ข้อมูลสภาพทั่วไปและข้อมูลพื้นฐานขององค์กรปกครองส่วนท้องถิ่น	๒๐
๒. การวิเคราะห์สภาพการณ์และศักยภาพ	๑๒
๓. ยุทธศาสตร์ ประกอบด้วย	๖๕
๓.๑ ยุทธศาสตร์ขององค์กรปกครองส่วนท้องถิ่น	๑๐
๓.๒ ยุทธศาสตร์ขององค์กรปกครองส่วนท้องถิ่นในเขตจังหวัด	๑๐
๓.๓ ยุทธศาสตร์จังหวัด	๑๐
๓.๔ วิสัยทัศน์	๕
๓.๕ กลยุทธ์	๕
๓.๖ เป้าประสงค์ของแต่ละประเด็นกลยุทธ์	๕
๓.๗ จุดยืนทางยุทธศาสตร์	๕
๓.๘ แผนงาน	๕
๓.๙ ความเชื่อมโยงของยุทธศาสตร์ในภาพรวม	๕
๓.๑๐ ผลผลิต/โครงการ	๕
รวมคะแนน	๙๗

๑.๒ ข้อมูลสภาพทั่วไปและข้อมูลพื้นฐาน

๑. ด้านกายภาพ

ประวัติความเป็นมา

ตำบลดอนก่า เป็นการตั้งชื่อตามลักษณะภูมิประเทศ คือ สภาพพื้นที่ตำบลเป็นที่ดอน และมีต้นระกำขึ้นอยู่หนาแน่นมาก จึงมีชื่อว่า “ดรรระกำ” ต่อมาได้เปลี่ยนเป็น “ดอนก่า” ซึ่งคำว่า “ดรร” และ “ระ” ถูกตัดหายไป

ตำบลดอนก่า เป็นตำบลเก่าแก่จากหลักฐานที่เห็นได้ชัดคือ มีประวัติความเป็นมาเกี่ยวกับวัดสนามชัยซึ่งคณะกรรมการวัดได้ค้นคว้าหาหลักฐานว่า วัดสนามชัยสร้างขึ้นในราวสมัยกรุงศรีอยุธยา ซึ่งเกิดสงครามกับพม่า พม่าบุกเข้าตีกรุงศรีอยุธยาและค่ายบางระจัน ได้ยกทัพผ่านวัดสนามชัยแล้วทำลายปูชนียสถานวัดถูกก่อสร้างภายในวัดเกือบหมด เหลือแต่ซากปรักหักพังแล้วได้บูรณะกันขึ้นใหม่

การปกครอง พ.ศ. ๒๔๘๕ ตำบลดอนก่า ถูกยุบไปขึ้นกับตำบลบางซุด สมัยนั้นตำบลบางซุดมีกำนันฉาบ ตัวทองคำ (ขุนบริบาล) เป็นผู้ปกครอง

ต่อมาปี ๒๔๙๑ ตำบลดอนก่า ได้แยกออกจากตำบลบางซุดจนกระทั่งถึงปัจจุบัน และได้ยกขึ้นเป็นองค์การบริหารส่วนตำบลดอนก่า เมื่อวันที่ ๒๓ กุมภาพันธ์ ๒๕๔๐

ปี ๒๕๕๒ มีประกาศกระทรวงมหาดไทย เรื่องจัดตั้งองค์การบริหารส่วนตำบลดอนก่าเป็นเทศบาลตำบลดอนก่า เมื่อวันที่ ๒๗ ตุลาคม ๒๕๕๒

๑.๑ ที่ตั้งของหมู่บ้าน/ชุมชน/ตำบล

ตำบลดอนก่าตั้งอยู่ในท้องที่ หมู่ที่ ๓ บ้านดอนก่า ตำบลดอนก่า อำเภอสรรคบุรี จังหวัดชัยนาท ซึ่งห่างจากอำเภอสรรคบุรี ประมาณ ๑๖ กิโลเมตร เนื้อที่ประมาณ ๒๑.๓๕ ตารางกิโลเมตร และมีอาณาเขตติดต่อ ดังนี้

- ทิศเหนือ ติดต่อกับ หมู่ ๘ ตำบลบางซุด อำเภอสรรคบุรี จังหวัดชัยนาท
- ทิศใต้ ติดต่อกับ ตำบลเชิงกลัด อำเภอบางระจัน จังหวัดสิงห์บุรี
- ทิศตะวันออก ติดต่อกับ ตำบลโพงาม อำเภอสรรคบุรี จังหวัดชัยนาท
- ทิศตะวันตก ติดต่อกับ หมู่ ๙ ตำบลบางซุด อำเภอสรรคบุรี จังหวัดชัยนาท และตำบลพักหัน อำเภอบางระจัน จังหวัดสิงห์บุรี

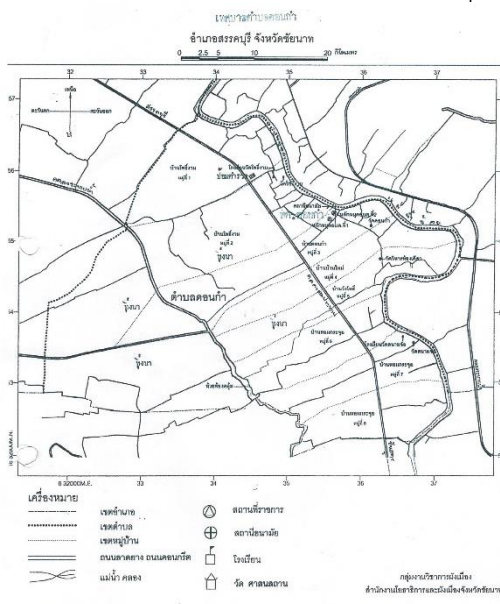

๑.๒ ลักษณะภูมิประเทศ

ตำบลดอนก่ามีสภาพพื้นที่เป็นที่ราบลุ่ม ทางตะวันตกมีคลองชลประทานไหลผ่าน ๒ สาย เป็นพื้นที่ทำการเกษตร ทิศตะวันออกเป็นที่ราบและดอน อยู่ติดกับแม่น้ำน้อย เป็นที่ตั้งบ้านเรือนของราษฎร ตำบลดอนก่ามีพื้นที่ทั้งหมด ๗๙๘๑ ไร่

๑.๓ ลักษณะภูมิอากาศ

ภายใต้อิทธิพลของลมมรสุมที่พัดผ่านประจำฤดู สามารถแบ่งฤดูกาล ออกเป็น ๓ ฤดู

๑. ฤดูฝน เริ่มตั้งแต่เดือนพฤษภาคมถึงกลางเดือนตุลาคม ได้รับอิทธิพลจากลมมรสุมตะวันตกเฉียงใต้ เป็นลมร้อนและชื้น พัดจากมหาสมุทรอินเดียผ่านอ่าวไทยปกคลุมประเทศไทย ทำให้มีฝนตกชุกทั่วไป

๒. ฤดูหนาว เริ่มตั้งแต่เดือนตุลาคมถึงเดือนกุมภาพันธ์ ได้รับอิทธิพลจากลมมรสุมตะวันออกเฉียงเหนือ จะพัดเอาความแห้งแล้งและความหนาวเย็นจากประเทศจีน เข้ามาปกคลุมประเทศไทย ทำให้มีอากาศหนาวเย็น

ฤดูร้อน เริ่มตั้งแต่เดือนกุมภาพันธ์ถึงเดือนเมษายน ระยะเวลานี้เป็นช่วงของลมมรสุม จึงมีลมจากทิศใต้ และทิศใต้ และทิศตะวันออกเฉียงใต้เข้าปกคลุม ทำให้มีอากาศร้อนอบอ้าว

อุณหภูมิเฉลี่ยตลอดปี ๒๘.๕ องศาเซลเซียส เดือนที่มีอากาศร้อนที่สุด คือ เดือนเมษายนมีอุณหภูมิเฉลี่ยสูงสุด ๓๙ องศาเซลเซียส เดือนที่มีอากาศหนาวเย็นที่สุด คือเดือนธันวาคม มีอุณหภูมิเฉลี่ยต่ำสุด ๑๙ องศาเซลเซียส

สำหรับความชื้นสัมพัทธ์พบว่าค่าเฉลี่ยตลอดปี ๗๑% ความชื้นสัมพัทธ์เฉลี่ยสูงสุด เดือนกันยายน มีค่าเฉลี่ย ๙๔% และต่ำสุด เดือนกุมภาพันธ์

๑.๔ ลักษณะของดิน

กลุ่มชุดดินที่ ๓ เป็นกลุ่มดินเหนียวสีมากที่เกิดจากตะกอนน้ำกร่อย อาจพบชั้นดินเลนของตะกอนน้ำทะเลที่ไม่มีศักยภาพก่อให้เกิดเป็นดินกรดกำมะถันภายในความลึก ๑๕๐ ซม. จากผิวดิน ปฏิกริยาดินเป็นกลางถึงเป็นด่าง การระบายน้ำเลว ความอุดมสมบูรณ์ปานกลางถึงสูง และกลุ่มชุดดินที่ ๔ กลุ่มดินเหนียวสีมากที่เกิดจากตะกอนลำน้ำที่มีอายุยังน้อย ปฏิกริยาดินเป็นกลางถึงเป็นด่าง การระบายน้ำค่อนข้างเลว ความอุดมสมบูรณ์ปานกลาง

ตำบล ดอนก่า อำเภอ สรรคบุรี จังหวัด ชัยนาท พื้นที่ประมาณ 13,342 ไร่			
กลุ่มชุดดินที่	เนื้อที่(ไร่)	การใช้ประโยชน์ที่ดิน	
		ประเภท	เนื้อที่(ไร่)
3	3,586	นาข้าว	3,368
		นาชลประทาน	218
4	6,750	นาข้าว	1,200
		นาชลประทาน	5,550
7	793	หมู่บ้าน	18
		นาข้าว	181
		นาชลประทาน	575
		สวนผสม	19
15	518	นาชลประทาน	518
38B	1,695	หมู่บ้าน	1,695
38B	1,695	หมู่บ้าน	659
		นาข้าว	377
		สวนผสม	659

๑.๕ ลักษณะของแหล่งน้ำ

แม่น้ำน้อย เป็นแม่น้ำสาขาแยกจากแม่น้ำเจ้าพระยาที่ชุมชนปากแพรก อำเภอเมือง จังหวัดชัยนาท เป็นแม่น้ำสายเล็ก ๆ ที่ไหลผ่านอำเภอบางระจัน, อำเภอค่ายบางระจัน และอำเภอท่าช้าง จังหวัดสิงห์บุรี ไหลผ่านจังหวัดอ่างทอง, จังหวัดพระนครศรีอยุธยา แล้วไปรวมกับแม่น้ำเจ้าพระยาอีกครั้งที่อำเภอบางไทร จังหวัดพระนครศรีอยุธยา

แม่น้ำน้อยมีความยาวทั้งสิ้น ๑๔๕ กิโลเมตร ความกว้างประมาณ ๘๐ เมตร มีน้ำตลอดทั้งปี มีชื่อเรียกต่างกันตามท้องถิ่น เช่น ตอนที่ไหลผ่านอำเภอเสนาจังหวัดพระนครศรีอยุธยาเรียกว่า "คลองสีกุก" หรือ"แควสีกุก" หรือตอนที่ไหลผ่านอำเภอผักไห่ จังหวัดพระนครศรีอยุธยาเช่นกัน เรียกว่า "แม่น้ำแควผักไห่" เป็นต้น

๑.๖ ลักษณะของไม้/ป่าไม้

ตำบลดอนกำไม่มีพื้นที่ป่าตามความหมายของทางราชการ แต่ชาวบ้านจะปลูกไม้ผลชนิดต่างๆ ตามริมแม่น้ำน้อยปะปนไปกับที่อยู่อาศัย เพื่อใช้บริโภคและขายเพิ่มรายได้ อีกทางหนึ่ง สภาพทั่วไปจะเห็นไม้ผลหลายอย่างปะปนกันไปตลอดแนวแม่น้ำน้อย ทำให้สภาพพื้นที่ร่มเย็น

๒. ด้านการเมือง/การปกครอง

๒.๑ เขตการปกครอง

ตำบลดอนกำ แบ่งเขตการปกครองออกเป็น ๘ หมู่บ้าน อยู่ในเขตเทศบาลตำบลดอนกำ ทั้งหมด ดังนี้

หมู่ที่ ๑	ชื่อบ้านโพธิ์งาม	ปกครองโดย	ผู้ใหญ่กิตติพงษ์ สุขโก
หมู่ที่ ๒	ชื่อบ้านโพธิ์งาม	ปกครองโดย	ผู้ใหญ่ประวิณ ปรารค์เทียน
หมู่ที่ ๓	ชื่อบ้านดอนกำ	ปกครองโดย	ผู้ใหญ่เสน่ห์ แยมกลัด
หมู่ที่ ๔	ชื่อบ้านใหม่	ปกครองโดย	ผู้ใหญ่เบ็ญจวรรณ แจ่มดอน
หมู่ที่ ๕	ชื่อบ้านวังโพธิ์	ปกครองโดย	ผู้ใหญ่เฉลิมศรี ตันติคงพันธ์
หมู่ที่ ๖	ชื่อบ้านหอมกระจุก	ปกครองโดย	กำนันเกษม บัวพุ่ม
หมู่ที่ ๗	ชื่อบ้านหอมกระจุก	ปกครองโดย	ผู้ใหญ่จินตนา ศรีรุ่ง
หมู่ที่ ๘	ชื่อบ้านใหญ่หอมกระจุก	ปกครองโดย	ผู้ใหญ่สุรศักดิ์ รุ่งสังข์

๒.๒ การเลือกตั้ง

เทศบาลได้แบ่งเขตการเลือกตั้งนายกเทศมนตรีตำบลดอนกำ ทั้งเขตเทศบาลเป็น ๑ เขตเลือกตั้ง สมาชิกสภาออกเป็น ๒ เขต ดังนี้

เขตเลือกตั้งที่ ๑ ประกอบด้วย หมู่ที่ ๑-๒

เขตเลือกตั้งที่ ๒ ประกอบไปด้วย หมู่ที่ ๓-๘

ประชาชนในเขตเทศบาลตำบลดอนกำส่วนใหญ่ร่วมกิจกรรมทางการเมืองเสมอมาและประชาชนในเขตเทศบาลยังมีส่วนร่วมในการบริหารงาน การช่วยเหลืองานเทศบาล เสนอแนะในกิจกรรมของเทศบาลในการดำเนินงานต่างๆ เช่น การประชุมประชาคมในการจัดแผนพัฒนาเทศบาลประชุมประชาคมแก้ไขปัญหาความยากจน ฯลฯ

จำนวนผู้มีสิทธิเลือกตั้ง (ข้อมูลเมื่อวันที่ ๗ เมษายน พ.ศ. ๒๕๕๗)

- จำนวนผู้มีสิทธิเลือกตั้งนายกเทศมนตรี ๒,๓๑๔ คน
- จำนวนผู้มีสิทธิเลือกตั้งสมาชิกสภาเทศบาล ๒,๓๑๔ คน

จำนวนผู้มาใช้สิทธิเลือกตั้ง ครั้งล่าสุด (พ.ศ. ๒๕๕๗)

- จำนวนผู้มาใช้สิทธิเลือกตั้งนายกเทศมนตรี ๑,๖๔๙ คน จากผู้มีสิทธิเลือกตั้งทั้งสิ้น ๒,๓๑๔ คน คิดเป็นร้อยละ ๗๑.๒๖
- จำนวนผู้มาใช้สิทธิเลือกตั้งสมาชิกสภาเทศบาล ๑,๖๔๙ คน จากผู้มีสิทธิเลือกตั้งทั้งสิ้น ๒,๓๑๔ คน คิดเป็นร้อยละ ๗๑.๒๖

๓. ประชากร

๓.๑ ข้อมูลเกี่ยวกับจำนวนประชากร

หมู่ที่	ชื่อหมู่บ้าน	ชาย	หญิง	รวม	จำนวนครัวเรือน
๑	บ้านโพธิ์งาม	๔๑๓	๔๓๒	๘๔๕	๒๔๙
๒	บ้านโพธิ์งาม	๓๐๕	๓๐๙	๖๑๔	๒๐๙
๓	บ้านดอนกำ	๑๑๑	๑๑๔	๒๒๕	๗๔
๔	บ้านใหม่	๘๓	๑๒๙	๒๑๒	๗๔
๕	บ้านวังโพธิ์	๑๑๕	๑๒๖	๒๔๑	๘๑
๖	บ้านหอมกระจุก	๑๒๗	๑๔๖	๒๗๓	๙๔
๗	บ้านหอมกระจุก	๘๕	๙๙	๑๘๔	๖๕
๘	บ้านใหญ่หอมกระจุก	๑๑๙	๑๑๔	๒๓๓	๙๐
รวม		๑,๓๕๘	๑,๔๖๙	๒,๘๒๗	๙๓๖

๓.๒ ช่วงอายุและจำนวนประชากร

ช่วงอายุ	รวม (คน)
น้อยกว่า ๑ ปี	๑๘
๑ ปีเต็ม-๖ ปี	๑๔๖
๗ ปีเต็ม-๑๒ ปี	๑๘๒
๑๓ ปีเต็ม-๑๗ ปี	๑๔๑
๑๘ ปีเต็ม-๖๐ ปี	๑,๗๗๑
มากกว่า ๖๐ ปีเต็มขึ้นไป	๕๙๓
รวมทั้งหมด	๒,๙๓๐

๔. สภาพทางสังคม

๔.๑ การศึกษา

เทศบาล ได้จัดกิจกรรมให้กับเด็กของศูนย์พัฒนาเด็กเล็กเทศบาลตำบลดอนก่า การสนับสนุนอาหารเสริมนม อาหารกลางวัน ในกับทางโรงเรียนในเขตพื้นที่ และร่วมกันจัดกิจกรรมต่างๆ กับทางโรงเรียน

๑. ศูนย์พัฒนาเด็กเล็กเทศบาลตำบลดอนก่า

- จำนวนครูผู้ดูแลเด็ก ๒ คน
- จำนวนผู้ดูแลเด็ก ๑ คน
- จำนวนนักเรียน จำนวน ๔๔ คน

๒. โรงเรียนสังกัด สพฐ. ในพื้นที่เทศบาล

๒.๑ โรงเรียนวัดโพธิ์งาม

ระดับชั้น	จำนวนนักเรียนรวม(คน)		
	ชาย	หญิง	รวม
อนุบาล๑	๐	๐	๐
อนุบาล๒	๘	๓	๑๑
อนุบาล๓	๘	๕	๑๓
ป๑.	๑๕	๙	๒๔
ป๒.	๗	๖	๑๓
ป๓.	๑๐	๗	๑๗
ป๔.	๙	๕	๑๔
ป๕.	๑๔	๕	๑๙
ป๖.	๙	๑๓	๒๒
รวมทั้งสิ้น	๘๐	๕๓	๑๓๓

๒.๒ โรงเรียนวัดสนามชัย

ระดับชั้น	จำนวนนักเรียนรวม(คน)		
	ชาย	หญิง	รวม
อนุบาล ๑	๒	๔	๖
อนุบาล ๒	๕	๔	๙
อนุบาล ๓	๗	๔	๑๑
ป๑.	๔	๖	๑๐
ป๒.	๑	๑๐	๑๑
ป๓.	๗	๔	๑๑
ป๔.	๕	๘	๑๓
ป๕.	๖	๓	๙
ป๖.	๖	๗	๑๓
รวมทั้งสิ้น	๔๓	๕๐	๙๓

๔.๒ สาธารณสุข

จากการสำรวจข้อมูลพื้นฐานพบว่า ประชาชนส่วนมากมีสุขภาพที่ดี มีการคัดกรองสุขภาพให้กับประชาชนกลุ่มเสี่ยง โรคที่มักเกิดแก่ประชากรในตำบลเช่นกัน ได้แก่ โรคความดัน เบาหวาน โรคเอดส์ โรคไข้เลือดออก มือ-ปาก-เท้าในเด็ก และโรคอื่นๆ อีกมาก มีสถิติเข้ารับการรักษาพยาบาล ปัญหาคือประชาชนบางรายไม่ยอมไปคัดกรองหรือตรวจสุขภาพประจำปี การแก้ไขปัญหาคือ เทศบาลและหน่วยงานสาธารณสุข โรงพยาบาล ได้จัดกิจกรรมร่วมมือกันรณรงค์ให้ชุมชนเห็นความสำคัญในเรื่องนี้ซึ่งก็ได้ผลในระดับหนึ่ง ประชาชนให้ความร่วมมือเป็นอย่างดี แต่ต้องเป็นการดำเนินการอย่างต่อเนื่องเป็นประจำทุกปี สำหรับเด็กแรกเกิด - ๖ ปี ผู้ปกครองสามารถเลี้ยงดูตรงตามเกณฑ์มาตรฐาน จากการสำรวจข้อมูลพื้นฐาน บางครัวเรือนไม่ได้กินอาหารที่ถูกสุขลักษณะ การใช้ยาเพื่อบำบัดอาการเจ็บป่วยที่ไม่เหมาะสม การออกกำลังกายยังไม่สม่ำเสมอ และประชากรส่วนมากไม่ได้รับการตรวจสุขภาพ ปัญหาเหล่านี้เทศบาลพยายามอย่างยิ่งที่จะแก้ไข โดยร่วมมือกับโรงพยาบาลส่งเสริมสุขภาพตำบลออกจัดกิจกรรมเพื่อแก้ไข

(๑) หน่วยงานด้านสาธารณสุข

- โรงพยาบาลส่งเสริมสุขภาพประจำตำบลออก
- คลินิกเอกชน จำนวน ๒ แห่ง

(๒) สถานการณ์/ปัญหาสุขภาพ

ลำดับที่	โรค ที่ต้องเฝ้าระวังทางด้านระบาดวิทยา
๑	โรคไข้เลือดออก
๒	โรคมือเท้าปาก

๔.๓ อาชญากรรม

เทศบาลไม่มีเหตุอาชญากรรมเกิดขึ้น แต่มีเหตุการณ์ลักขโมยทรัพย์สินประชาชน และทำลายทรัพย์สินของราชการ ซึ่งเทศบาลก็ได้ดำเนินการป้องกันการเกิดเหตุดังกล่าว จากการสำรวจข้อมูลพื้นฐานพบว่า ส่วนมากครัวเรือนมีการป้องกันอุบัติเหตุอย่างถูกวิธี มีความปลอดภัยในชีวิตและทรัพย์สิน ปัญหาคือ ไม่มีการป้องกันอุบัติเหตุ อาชญากรรม วิธีการแก้ปัญหาของเทศบาลที่สามารถดำเนินการได้ตามอำนาจหน้าที่และงบประมาณที่มีอยู่อย่างจำกัด คือการติดตั้งกล้องวงจรปิดในจุดที่เป็นที่สาธารณะ ติดตั้งสัญญาณไฟกระพริบทางร่วมทางแยก และลูกศรบอกทาง รวมทั้งได้ตั้งจุดตรวจ จุดสกัด จุดบริการ ในช่วงเทศกาลที่มีวันหยุดหลายวันเพื่ออำนวยความสะดวกให้กับประชาชน แต่ปัญหาที่พบเป็นประจำคือการทะเลาะวิวาทของกลุ่มวัยรุ่นโดยเฉพาะในสถานที่จัดงานดนตรี งานมหรสพ เป็นปัญหาที่ชุมชนได้รับผลกระทบเป็นอย่างมาก การแก้ไขปัญหาคือการแจ้งเตือนให้ผู้ปกครองดูแลบุตรหลานของตน ประชาสัมพันธ์ให้ทราบถึงผลกระทบ ผลเสียหาย และโทษที่ได้รับจากการเกิดเหตุทะเลาะวิวาท การขอความร่วมมือไปยังผู้นำ การขอกำลังจาก ตำรวจ ผู้นำ อปพร. เพื่อระงับเหตุไม่ให้เกิดความรุนแรง แต่จะไม่ให้เกิดขึ้นเลยยังเป็นปัญหาที่ปัจจุบันไม่สามารถที่จะแก้ไขได้ ทั้งที่มีการร่วมมือกันหลายฝ่าย เป็นเรื่องที่ทางเทศบาลจะต้องหาวิธีที่จะแก้ไขปัญหาให้กับประชาชนต่อไปตามอำนาจหน้าที่ที่สามารถดำเนินการได้

๔.๔ ยาเสพติด

ปัญหายาเสพติดในชุมชนของเทศบาล จากการที่ทางสถานีตำรวจภูธรศรีสะเกษได้แจ้งให้กับเทศบาลทราบนั้นพบว่าในเขตเทศบาลมีผู้ที่ติดยาเสพติดแต่เมื่อเทียบกับพื้นที่อื่นถือว่าน้อย และยังไม่พบผู้ค้า

เหตุผลก็เนื่องมาจากว่าได้รับความร่วมมือกับทางผู้นำ ประชาชน หน่วยงานของเทศบาลที่ช่วยสอดส่องดูแล อยู่เป็นประจำ การแก้ไขปัญหาของเทศบาลสามารถทำได้เฉพาะตามอำนาจหน้าที่เท่านั้น เช่น การณรงค์ การประชาสัมพันธ์ การแจ้งเบาะแส การฝึกอบรมให้ความรู้ ถ้านอกเหนือจากอำนาจหน้าที่ ก็เป็นเรื่องของ อำเภอรอหรือตำรวจแล้วแต่กรณี ทั้งนี้ เทศบาลก็ได้ให้ความร่วมมือมาโดยตลอด ตามที่เทศบาลตำบลดอนก่า ได้ดำเนินโครงการสำรวจข้อมูลพื้นฐานในเขตเทศบาลตำบลดอนก่า ประจำปี งบประมาณ พ.ศ. ๒๕๕๙ เพื่อนำผลการสำรวจมาพิจารณาแก้ไขปัญหาที่เกิดขึ้นให้แก่ชุมชน ผลการสำรวจ พบว่าประชาชนในเขตเทศบาลพบว่า ประชากรที่สูบบุหรี่ จำนวน ๑๔๐ คน ดื่มสุรา ๖๑ คน

๔.๕ การสังคมสงเคราะห์

เทศบาลได้ดำเนินการด้านสังคมสงเคราะห์ ดังนี้

- (๑) ดำเนินการจ่ายเบี้ยยังชีพให้กับผู้สูงอายุ ผู้พิการ และผู้ป่วยเอดส์
๒. รับลงทะเบียนและประสานโครงการเงินอุดหนุนเพื่อการเลี้ยงดูเด็กแรกเกิด
๓. ประสานการทำบัตรผู้พิการ
๔. ตั้งโครงการช่วยเหลือผู้ยากจน ยากไร้ รายได้น้อย และผู้ด้อยโอกาสไร้ที่พึ่ง
๕. ตั้งโครงการปรับปรุงซ่อมแซมบ้านคนจน

๕. ระบบบริการพื้นฐาน

ในเขตเทศบาลมีระบบบริการพื้นฐาน ดังนี้

๕.๑ การคมนาคมขนส่ง

เทศบาลตำบลดอนก่ามีการคมนาคมที่สะดวก คล่องตัว รวดเร็ว มีถนนที่สามารถติดต่อกับ อำเภอและจังหวัดต่างๆได้หลายสาย ซึ่งมีถนนสายหลัก ๓ สาย ได้แก่

๑. ถนนลาดยางสายสรรคบุรี-ชัยสุนทร
๒. ถนนสายลาดยางบ้านโพธิ์งาม-บ้านใหญ่หอมกระจุก
๓. ถนนสายลาดยางบ้านโพธิ์งาม-บ้านแค

และมีถนนคอนกรีตและถนนลูกรังภายในเขตตำบลดอนก่าที่ขึ้นทะเบียนทางหลวงท้องถิ่นแล้ว จำนวน ๓๕ สาย

๕.๒ การไฟฟ้า

การขยายเขตไฟฟ้า ปัจจุบันมีไฟฟ้าใช้ทุกครัวเรือน คิดเป็น ๑๐๐ เปอร์เซ็นต์ ปัญหาคือไฟฟ้าส่องสว่างทางหรือที่สาธารณะยังไม่สามารถดำเนินการครอบคลุมพื้นที่ได้ทั้งหมด เนื่องจากพื้นที่ที่มีความต้องการให้ติดตั้งไฟฟ้า ส่องสว่างนั้นยังไม่เป็นที่สาธารณะ เทศบาลจึงไม่สามารถดำเนินการได้เช่นเดียวกับถนน การแก้ปัญหาคือ ประสานความร่วมมือกันในหลายๆ ฝ่าย เพื่อที่จะทำความเข้าใจกับประชาชนในพื้นที่ และวิธีการที่จะ ดำเนินการแก้ไขอย่างไร ทั้งนี้ เทศบาลก็ได้ตั้งงบประมาณในส่วนนี้ไว้แล้ว และได้แจ้งประชาสัมพันธ์ให้ ประชาชนได้รับทราบถึงเหตุผลเพื่อที่จะได้ช่วยกันแก้ไขปัญหาให้กับชุมชน ปัจจุบันในเขตเทศบาลมีไฟฟ้าใช้ ดังนี้

- (๑) จำนวนครัวเรือนที่ใช้ไฟฟ้า ๙๔๑ หลังคาเรือน
- (๒) ไฟฟ้าสาธารณะ จำนวน ๗๓ จุด ครอบคลุมถนนสายหลักทุกสายในเขตเทศบาล

๕.๓ การประปา

การประปา เทศบาลมีกิจการประปาเป็นของเทศบาลและของหมู่บ้านบางส่วน สามารถให้บริการได้ครอบคลุมทุกหลังคาเรือน คิดเป็น ๑๐๐ เปอร์เซ็นต์ และมีน้ำใช้ตลอดทั้งปี ปัญหาคือ มีข้อร้องเรียนเรื่องน้ำประปาขุ่นบ่อยครั้ง สาเหตุเนื่องจากเป็นท่อประปาเก่าเกิดการตกตะกอนของน้ำ และไม่มีแหล่งน้ำดิบในการผลิตประปา ต้องขอใช้จากพื้นที่อื่นทำให้มีค่าใช้จ่ายมาก ประปาของเทศบาลยังไม่สามารถที่จะผลิตเป็นน้ำประปาสำหรับบริโภคได้ ต้องใช้งบประมาณสูงมากในการดำเนินการ ปัจจุบันเทศบาลยังไม่ประสบปัญหาการขาดแคลนน้ำสามารถที่จะจัดหาน้ำดิบสำหรับผลิตประปาให้ตำบลได้ การแก้ปัญหาคือ การลงพื้นที่ดำเนินการแก้ไขตามจุดที่เกิดปัญหาในพื้นที่ การพิจารณาโครงการต่างๆ ที่ไม่สามารถดำเนินการได้นั้น เช่น โครงการก่อสร้างประปาขนาดใหญ่ ฯลฯ เทศบาลก็ได้นำบรรจุในแผนพัฒนาสามปีเพื่อที่จะพิจารณาดำเนินการในปีต่อไป เมื่อมีงบประมาณและความจำเป็นก็สามารถดำเนินโครงการได้ต่อเนื่อง เพื่อตอบสนองต่อความต้องการของประชาชนต่อไป ปัจจุบันประชาชนมีประปาใช้ ดังนี้

- (๑) จำนวนครัวเรือนที่ใช้น้ำประปา ๙๔๑ หลังคาเรือน
- (๒) หน่วยงานเจ้าของกิจการประปา ของเทศบาลตำบลดอนกำและของหมู่บ้าน
- (๓) แหล่งน้ำดิบที่ใช้ผลิตน้ำประปาได้จากแหล่งน้ำใต้ดิน

๕.๔ โทรศัพท์

- มีโทรศัพท์ภายในในครัวเรือน เป็นบางครัวเรือน ส่วนใหญ่ใช้โทรศัพท์มือถือ
- มีเสียงตามสายของตำบลดอนกำ และหอกระจายข่าวของหมู่บ้าน จำนวน ๘ หมู่บ้าน

๕.๕ ไปรษณีย์/การสื่อสาร/การขนส่งวัสดุ ครุภัณฑ์

- ไม่มี

๖. ระบบเศรษฐกิจ

๖.๑ การเกษตร

ข้อมูลด้านการปลูกพืชที่สำคัญ

- ชื่อพืช ข้าว พันธุ์ที่ใช้ สฟ ๑,๒ ปทุมธานี ๑ พื้นที่ปลูก ๖,๔๖๙ ไร่ นาปี จำนวน ๖,๔๖๙ ไร่ นาปรัง ครั้งที่ ๑ จำนวน ๖,๔๖๙ ไร่ นาปรัง ครั้งที่ ๒ จำนวน ๖,๔๖๙ ไร่ ผลผลิตเฉลี่ย น้ำหนักสด ๙๐๐ กิโลกรัม/ไร่ ผลผลิต ๕,๘๘๒.๑๐ ตัน ๓ครั้ง/ปี
- ชื่อพืช มะม่วง พันธุ์เขียวเสวย น้ำดอกไม้ ทองดา โชคอนันต์ แก้ว และอื่นๆ พื้นที่ปลูก ๑๕๐ ไร่ ผลผลิตเฉลี่ย ๕๐๐-๒,๐๐๐ กิโลกรัม/ไร่ ผลผลิต ๑๐๐-๒๐๐ ตัน

๖.๒ การประมง

- ปลา พันธุ์ปลาทับทิม จำนวน ๔๐ กระชัง

๖.๓ การปศุสัตว์

- เป็นการประกอบกิจการในลักษณะเลี้ยงในครัวเรือนเป็นอาชีพหลักและอาชีพเสริม เช่น การเลี้ยงไก่ เป็ด โค สุกร จำนวนสัตว์ในพื้นที่โดยประมาณ ดังนี้ สุกร พันธุ์ลาร์จไวท์ จำนวน ๒๐๐ ตัว

๖.๔ การบริการ

- บ้านพัก ๑ แห่ง
- ร้านอาหาร ๒ แห่ง
- โรงภาพยนตร์ - แห่ง
- สถานีขนส่ง - แห่ง
- ร้านเกมส์ - แห่ง

๖.๕ การท่องเที่ยว

ในเขตเทศบาลไม่มีแหล่งท่องเที่ยว แต่ได้ส่งเสริมการท่องเที่ยวให้เกิดขึ้นในชุมชน เช่น พระนอนองค์ใหญ่และพระพุทธเจ้าเข้านิพพานที่วัดสนามชัย การจัดงานประเพณีต่างๆ การจัดสร้างสวนสาธารณะสำหรับใช้พักผ่อนหย่อนใจ

๖.๖ อุตสาหกรรม

- จำนวนกิจการอุตสาหกรรมขนาดเล็ก (โรงสีขนาดเล็ก) จำนวน ๑ แห่ง

๖.๗ การพาณิชย์/กลุ่มอาชีพ

ธนาคาร	๑	แห่ง	สถานีบริการน้ำมัน	๓	แห่ง
บริษัท	-	แห่ง	ศูนย์การค้า/ห้างสรรพสินค้า	-	แห่ง
ห้างหุ้นส่วนจำกัด	-	แห่ง	ตลาดสด	-	แห่ง
ร้านค้าต่างๆ	๑๑	แห่ง	โรงฆ่าสัตว์	-	แห่ง
ซูเปอร์มาร์เก็ต	๑	แห่ง			

กลุ่มอาชีพ

มีกลุ่มอาชีพ จำนวน ๒ กลุ่ม

๑. กลุ่มแม่บ้านขนมกง, กระจายสารท
๒. กลุ่มดอกไม้จันทน์

๖.๘ แรงงาน

จากการสำรวจข้อมูลพื้นฐานพบว่า ประชากรที่มีอายุ ๑๘ - ๖๐ ปี อยู่ในกำลังแรงงาน ร้อยละ ๖๐.๔๔ โดยเฉพาะแรงงานด้านการเกษตร ประชากรอายุระหว่าง ๒๕ - ๕๐ ปี บางส่วน ไปรับจ้างทำงานนอกพื้นที่ ปัญหาที่พบคือ ประชากรต้องไปทำงานนอกพื้นที่ในเมืองที่มีโรงงานอุตสาหกรรม บริษัท ห้างร้านใหญ่ๆ เพราะในพื้นที่ไม่มีโรงงานอุตสาหกรรมที่มีการจ้างแรงงานเยอะ เพราะพื้นที่ส่วนมากเป็นที่อยู่อาศัยและทำการเกษตร ปัญหานี้ยังไม่สามารถแก้ไขได้

๗. ศาสนา ประเพณี วัฒนธรรม

๗.๑ การนับถือศาสนา

ประชากรส่วนใหญ่นับถือศาสนาพุทธ และมีศาสนาคริสต์ , อิสลามบางส่วน มี วัดในพื้นที่ จำนวน ๔ แห่ง ดังนี้

๑. วัดโพธิ์งาม ตั้งอยู่หมู่ที่ ๑
๒. วัดมณีรัตนาลัยวราราม ตั้งอยู่หมู่ที่ ๓
๓. วัดวิหารห้องเดียว ตั้งอยู่หมู่ที่ ๕
๔. วัดสนามชัย ตั้งอยู่หมู่ที่ ๗

๗.๒ ประเพณีและงานประจำปี

- ประเพณีวันขึ้นปีใหม่ ประมาณเดือน มกราคม
- งานบวงสรวงดวงวิญญาณขุนสรรค์ ช่วงเวลา วันที่ ๑๙ มกราคม ของทุกปี ณ

อนุสาวรีย์พ่อขุนสรรค์ หน้าว่าการอำเภอสรรคบุรี จังหวัดชัยนาท ความสำคัญ เพื่อเป็นการน้อมสักการะดวงวิญญาณพ่อขุนสรรค์ วีระบุรุษแห่งลุ่มแม่น้ำน้อยไทยอาสาป้องกันชาติคนแรกของจังหวัดชัยนาท ที่เสียสละชีวิตต่อสู้กับพม่า เพื่อรักษาผืนแผ่นดินไทยไว้ให้คงอยู่ตกทอดแก่ลูกหลานไทยจนถึงทุกวันนี้ พิธีกรรม ในช่วงเช้าของวันที่ ๑๙ มกราคม จะมีพิธีบวงสรวงดวงวิญญาณของพ่อขุนสรรค์ ในช่วงเวลากลางคืนมีมหรสพสมโภช ๒ วัน คือ วันที่ ๑๙-๒๐ มกราคม มีการแข่งขันเซปักตะกร้อขุนสรรค์คัพ ซึ่งถ้วยรางวัลและเงินรางวัลที่ยิ่งใหญ่ทุกปี สาระ เพื่อเป็นอนุสรณ์ให้เยาวชนรุ่นหลังได้ระลึกถึงความกล้าหาญ สละชีพเพื่อชาติของพ่อขุนสรรค์

- ประเพณีวันสงกรานต์ ประมาณเดือน เมษายน
- มหกรรมหุ่นฟางนกจังหวัดชัยนาท วันที่ ๑๓ - ๒๒ ก.พ. ๒๕๕๘ พิธีบวงสรวงศาลหลักเมือง ขบวนแห่หุ่นฟางนก ขบวนแห่รูปหล่อหลวงปู่ศุขการประกวดหุ่นฟางนกประเภทไฮเทค และสวยงาม การจัดจำหน่ายผลิตภัณฑ์ชุมชน การจัดกิจกรรมของส่วนราชการ มหกรรมอาหารอร่อย การออกร้านงานกาชาด และการประกวดนางงามสวนนกชัยนาท ฯลฯ
- ประเพณีลอยกระทง ประมาณเดือน ตุลาคม พฤศจิกายน
- ประเพณีวันเข้าพรรษา ออกพรรษา ประมาณเดือน กรกฎาคม ตุลาคม

๗.๓ ภูมิปัญญาท้องถิ่น ภาษาถิ่น

- ภูมิปัญญาท้องถิ่น ประชาชนในเขตเทศบาลได้อนุรักษ์ภูมิปัญญาท้องถิ่น ได้แก่ วิธีการทำเครื่องจักรสานใช้สำหรับในครัวเรือน และวิธีการจับปลาธรรมชาติ

ภาษาถิ่น ส่วนมากร้อยละ ๑๐๐ % พูดภาษากลาง

๗.๔ สินค้าพื้นเมืองและของที่ระลึก

ประชาชนในเขตเทศบาลได้ผลิตของใช้พื้นเมืองขึ้นใช้ในครัวเรือนและเหลือเอาไว้จำหน่ายบ้าง ได้แก่ เครื่องจักรสานที่ทำจากไม้ไผ่

๘. ทรัพยากรธรรมชาติ

๘.๑ น้ำ

ที่ใช้ในการอุปโภค-บริโภค เป็นน้ำที่ได้จากน้ำฝน และน้ำดิบจากแม่น้ำน้อย ซึ่งจะต้องนำมาผ่านกระบวนการของระบบประปา สำหรับน้ำใต้ดินมีปริมาณน้อย สามารถนำใช้ได้พอเพียงสามารถใช้อุปโภคได้

๘.๒ ป่าไม้

- ในเขตเทศบาลไม่มีป่าไม้

๘.๓ ภูเขา

- ในเขตเทศบาลไม่มีภูเขา

๘.๔ คุณภาพของทรัพยากรธรรมชาติ

ในพื้นที่ของเทศบาลส่วนมากเป็นพื้นที่สำหรับเพาะปลูก ที่อยู่อาศัย ร้านค้า สถานประกอบการ ตามลำดับ และมีพื้นที่เพียงเล็กน้อยที่เป็นพื้นที่สาธารณะ ทรัพยากรธรรมชาติในพื้นที่ ก็ได้แก่ ดิน น้ำ ต้นไม้ อากาศที่ไม่มีมลพิษ ปัญหา มีแหล่งน้ำใช้ในการเกษตรไม่เพียงพอ ปัญหาคือยังไม่สามารถหาแหล่งน้ำสำหรับการเกษตรได้เพิ่มขึ้น เพราะพื้นที่ส่วนมากเป็นของประชาชน เอกชน การแก้ไขปัญหา เทศบาลได้จัดทำโครงการเพื่อแก้ปัญหาให้กับประชาชนและเป็นไปตามความต้องการของประชาชน เช่น โครงการปลูกต้นไม้ในวันสำคัญต่างๆ ในพื้นที่ของตนเองและที่สาธารณะรวมทั้งปรับปรุงสภาพภูมิทัศน์ของตำบลให้ร่มรื่นสวยงาม ให้เป็นตำบลน่าอยู่ เป็นที่พักผ่อนหย่อนใจของประชาชน ฯลฯ

๑.๓ การวิเคราะห์สภาวะการณ์และศักยภาพ

๑. การวิเคราะห์กรอบการจัดทำยุทธศาสตร์ของเทศบาลตำบลดอนก่า

(ใช้การวิเคราะห์ SWOT Analysis/Demand (Demand Analysis)/Global Demand) และTrend ปัจจัยและสถานการณ์การเปลี่ยนแปลงที่มีผลต่อการพัฒนา อย่างน้อยต้องประกอบด้วย การวิเคราะห์ศักยภาพด้านเศรษฐกิจ ด้านสังคม ด้านทรัพยากรธรรมชาติและสิ่งแวดล้อม)

แผนพัฒนาท้องถิ่น เป็นแผนที่มีความสัมพันธ์ใกล้ชิดกับงบประมาณรายจ่ายประจำปี โดยองค์กรปกครองส่วนท้องถิ่นจะใช้แผนเป็นเครื่องมือในการจัดทำงบประมาณรายจ่ายประจำปี โดยนำโคกท้องถิ่นสี่ปีไปจัดทำงบประมาณรายจ่ายประจำปี

เทศบาลตำบลดอนก่ามีภารกิจสำคัญในการปฏิบัติงานเพื่อคุณภาพชีวิตของประชาชนในท้องถิ่นและการพัฒนาประเทศโดยส่วนรวม โดยเฉพาะอย่างยิ่งภายใต้รัฐธรรมนูญแห่งราชอาณาจักรไทย พุทธศักราช ๒๕๔๐ เทศบาลตำบลดอนก่าจึงมีบทบาทอำนาจหน้าที่อย่างกว้างขวาง โดยมีเพียงจะมีหน้าที่ในการให้บริการสาธารณะพื้นฐานแก่ประชาชนในท้องถิ่นเท่านั้นแต่ยังขยายบทบาทหน้าที่ออกไปรวมถึงการพัฒนาคุณภาพชีวิต และการพัฒนาเศรษฐกิจและสังคมของท้องถิ่นด้วย และเป็นองค์กรที่เปิดให้ประชาคมท้องถิ่นมีส่วนร่วมในการบริหารและการตรวจสอบการปฏิบัติงานขององค์กรปกครองส่วนท้องถิ่นเพิ่มมากขึ้น ด้วยภารกิจที่มีมากขึ้นจึงมีความจำเป็นในการใช้ทรัพยากรรายได้ ทั้งที่ท้องถิ่นจัดเก็บเอง และรายได้ที่รัฐบาลจัดสรรที่มีอยู่จำกัดให้เกิดประโยชน์สูงสุดและมีความโปร่งใสมากที่สุด การวางแผนถือเป็นกลไกสำคัญประการหนึ่งที่จะทำให้องค์กรปกครองส่วนท้องถิ่นบรรลุจุดมุ่งหมายดังกล่าว โดยใช้ยุทธศาสตร์ที่เหมาะสม และมีความจำเป็นอย่างยิ่งที่ต้องวางแผนการใช้ทรัพยากรเหล่านั้นให้คุ้มค่า และเกิดประโยชน์สูงสุดแก่ประชาชนทั้งในปัจจุบันและอนาคต มีการปฏิบัติตามแผนงานโครงการที่กำหนดให้เกิดสัมฤทธิ์ผลในเวลาที่กำหนด มาตรการควบคุมติดตาม วัดและประเมินผล โดยการบริหารจัดการตามแผน แผนงาน โครงการนั้น จะต้องเป็นการบริหารจัดการที่ดี มีความโปร่งใส และพร้อมที่จะให้มีการตรวจสอบทั้งโดยหน่วยงานของรัฐและประชาคม

ผลการวิเคราะห์ศักยภาพเพื่อประเมินสถานภาพการพัฒนาในปัจจุบันและโอกาสการพัฒนาในอนาคตของเทศบาลตำบลแสงพัน ด้วยเทคนิค SWOT Analysis (จุดแข็ง จุดอ่อน โอกาสและอุปสรรค)

จุดแข็ง (Strength)

๑. ระบบการบริหาร

- มีการจัดโครงสร้างภายในมีความเหมาะสมสอดคล้องกับภารกิจและอำนาจหน้าที่
- มีการมอบอำนาจหรือมอบหมายหน้าที่รับผิดชอบที่ชัดเจน
- ยึดหลักการบริหารจัดการตามหลักธรรมาภิบาล
- ส่งเสริมการมีส่วนร่วมของประชาชนในรูปแบบประชาคม การประชุมวางแผนเตรียมงาน

๒. ระบบข้อมูลข่าวสาร

- มีระบบข้อมูลสื่อสารและระบบสารสนเทศเครือข่ายอินเทอร์เน็ตที่เหมาะสมสำหรับการทำงาน การเชื่อมโยงข้อมูลกับเครือข่ายกับกลุ่ม องค์กร สถานศึกษาและหน่วยงานที่เกี่ยวข้องได้ สามารถนำระบบข้อมูลมาพัฒนาโครงการ แผนงาน แก้ไขปัญหาให้กับประชาชนในพื้นที่ได้

๓. อัตรากำลังพนักงานเทศบาล ลูกจ้างประจำ และพนักงานจ้าง

- บุคลากรมีความรู้ความสามารถในการปฏิบัติงานในระดับดี ได้รับการส่งเสริมการพัฒนาศักยภาพการปฏิบัติงานในหน้าที่ตามหลักสูตรที่กรมส่งเสริมการปกครองส่วนท้องถิ่นจัดอย่างต่อเนื่อง มีแผนอัตรากำลังบุคลากรที่เหมาะสมกับโครงสร้างและอำนาจหน้าที่

๔. การเงิน งบประมาณ

- การพัฒนาการจัดเก็บรายได้โดยปรับปรุงระบบวิธีการการเก็บภาษี ค่าธรรมเนียมต่าง ๆ และการใช้จ่ายเงินงบประมาณเป็นไปอย่างมีประสิทธิภาพและบรรลุเป้าหมาย

๕. ทรัพยากรธรรมชาติและสิ่งแวดล้อม

- มีแหล่งน้ำตามธรรมชาติหลายสายเหมาะสมกับการทำการเกษตร

จุดอ่อน (Weakness)

๑. ระบบการบริหาร

- กฎหมาย ระเบียบ ข้อบังคับที่เกี่ยวข้องกับการปฏิบัติงาน มีการแก้ไขเปลี่ยนแปลงอยู่ตลอดเวลาทำให้เจ้าหน้าที่ผู้ปฏิบัติงานเกิดการสับสนเนื่องจากขาดความชัดเจนรวมทั้งภารกิจการถ่ายโอนที่มีเข้ามาสู่ท้องถิ่นเพิ่มขึ้น

๒. ระบบข้อมูล

- ระบบข้อมูลไม่เป็นปัจจุบัน หรือไม่ครอบคลุมครบถ้วนทุกด้าน

๓. สถานที่ปฏิบัติงาน

- อาคารสถานที่ปฏิบัติงานค่อนข้างจะคับแคบไม่สะดวกในการปฏิบัติงานและการติดต่อราชการของประชาชน

โอกาส(Opportunity)

- เป็นพื้นที่ที่มีทรัพยากรธรรมชาติแหล่งน้ำ ห้วย หนอง คู คลอง ที่อุดมสมบูรณ์ เหมาะที่จะได้รับการพัฒนาและส่งเสริมความรู้ด้านวิชาการเพื่อพัฒนาระบบชลประทาน
- เป็นพื้นที่เส้นทางคมนาคมเชื่อมโยงระหว่างอำเภอและจังหวัดอื่น เหมาะแก่การพัฒนาเป็นสถานที่ท่องเที่ยวเชิงอนุรักษ์ และสถานที่ศิลปวัฒนธรรมประจำท้องถิ่นแก่ผู้ที่เดินทางผ่านได้จดจำ

ปัญหาและอุปสรรคหรือข้อจำกัด (Threat)

- กฎหมายระเบียบข้อบังคับขาดความยืดหยุ่น หรือไม่เหมาะสมสอดคล้องกับภารกิจห้วงระยะเวลาในการจัดสรรและการเบิกจ่ายงบประมาณของรัฐบาลมีความไม่แน่นอน
- การดำเนินงานตามนโยบายต่าง ๆ ของรัฐบาลมีจำนวนเพิ่มมากขึ้น ความรับผิดชอบเพิ่มมากขึ้น ประกอบกับปัญหาในพื้นที่และความต้องการของประชาชนมีมาก แต่ไม่สามารถปฏิบัติได้ครบถ้วนเนื่องจากจำกัดด้วยอำนาจหน้าที่และจำนวนของงบประมาณที่จำกัด

๑. ปัญหาด้านโครงสร้างพื้นฐาน

- ๑.๑ เส้นทางคมนาคมบางส่วนยังไม่สะดวก เนื่องจากถนนบางเส้นทางยังเป็นถนนลูกรัง และบางเส้นทางเป็นถนนลาดยาง หรือ ถนน คสล. แต่มีสภาพชำรุดเสียหาย
- ๑.๒ มีปัญหาน้ำท่วมในบางพื้นที่ในช่วงฤดูฝนทำให้ถนน และสะพานชำรุดเสียหาย
- ๑.๓ ระบบไฟฟ้าสาธารณะ และประปาหมู่บ้านยังไม่ทั่วถึงทุกครัวเรือน
- ๑.๔ ไฟฟ้าส่องทางยังมีไม่ครอบคลุมทุกพื้นที่

๒. ปัญหาด้านแหล่งน้ำ

- ๒.๑ ขาดแคลนน้ำสำหรับอุปโภค บริโภค และเลี้ยงสัตว์ในช่วงฤดูแล้ง
- ๒.๒ แหล่งน้ำธรรมชาติต้นเขิน กักเก็บน้ำได้น้อย และระบายน้ำได้ไม่สะดวก
- ๒.๓ ไม่สามารถใช้ประโยชน์จากแหล่งน้ำที่มีอยู่ได้อย่างเต็มที่

๓. ปัญหาด้านเศรษฐกิจ

- ๓.๑ ราษฎรส่วนใหญ่ยังไม่มีอาชีพเสริม / มีปัญหาการว่างงาน
- ๓.๒ ต้นทุนในการผลิตมีราคาสูง แต่ขายผลผลิตได้ในราคาต่ำ
- ๓.๓ ราษฎรบางส่วนยังไม่มีที่ดินสำหรับการเกษตรเป็นของตนเอง
- ๓.๔ ขาดเงินทุนในการประกอบอาชีพ
- ๓.๕ ไม่มีการรวมกลุ่มอาชีพที่มั่นคง

๔. ปัญหาด้านสังคม การศึกษา ศาสนา และวัฒนธรรม

- ๔.๑ การแพร่ระบาดของยาเสพติดในกลุ่มวัยรุ่น
- ๔.๒ ผู้สูงอายุ ผู้พิการ ผู้ป่วยเอดส์ถูกทอดทิ้ง
- ๔.๓ การมีส่วนร่วมของประชาชนมีค่อนข้างน้อย
- ๔.๔ ศูนย์การเรียนรู้ชุมชนยังขาดเครื่องมืออุปกรณ์และสื่อการเรียนรู้ที่ทันสมัย

๕. ปัญหาด้านสาธารณสุขและกีฬา

- ๕.๑ การแพร่ระบาดของโรคติดต่อ เช่น โรคไข้เลือดออก ฯลฯ
- ๕.๒ ประชาชนยังขาดความรู้ในเรื่องสุขภาพอนามัยและการป้องกันโรค
- ๕.๓ ร้านขายอาหารในเขตพื้นที่ยังไม่ให้ความสำคัญกับสิ่งปนเปื้อนในอาหาร
- ๕.๔ สถานที่สำหรับการออกกำลังกายและการพักผ่อนหย่อนใจของประชาชนยังมี

ค่อนข้างน้อย

๖. ปัญหาด้านการเมืองการบริหาร

- ๖.๑ ประชาชนขาดกระบวนการเรียนรู้ทางการเมือง การปกครอง
- ๖.๒ ประชาชนขาดความร่วมมือในกิจกรรมที่เป็นประโยชน์ต่อสาธารณะ
- ๖.๓ บุคลากรมีไม่เพียงพอในการปฏิบัติหน้าที่ตามภารกิจที่เพิ่มขึ้น
- ๖.๔ อุปกรณ์ในการบริหารงานยังมีไม่เพียงพอ

๗. ปัญหาด้านทรัพยากรธรรมชาติ และสิ่งแวดล้อม

- ๗.๑ ประชาชนขาดจิตสำนึกในการดูแลรักษาทรัพยากรธรรมชาติและสิ่งแวดล้อม
- ๗.๒ แหล่งน้ำสาธารณะถูกทำลาย จากโรงงานอุตสาหกรรม และสถานประกอบการ เลี้ยงสุกร เลี้ยงกุ้ง บางแห่งในพื้นที่และพื้นที่ใกล้เคียงมีการลักลอบปล่อยน้ำเสียลงแหล่งน้ำสาธารณะ ทำให้เกิดปัญหาน้ำเน่าเสีย ปลาตาย และประชาชนไม่สามารถใช้น้ำในการเกษตร และเลี้ยงสัตว์ได้
- ๗.๓ ไม่มีสถานที่กำจัดขยะมูลฝอย ทำให้มีการทิ้งขยะในที่สาธารณะ
- ๗.๔ เกษตรกรใช้สารเคมีในการกำจัดศัตรูพืช เกิดการสะสมของสารเคมีในดินและน้ำ ส่งผลให้คุณภาพของดินและน้ำต่ำลง

SWOT ANALYSIS	
<u>Strengths</u>	<u>Weaknesses</u>
<p>๑. เทศบาลตำบลดอนก่า เป็นตำบลขนาดเล็ก มีพื้นที่รับผิดชอบน้อย สามารถดูแลได้ทั่วถึง ห่างจากอำเภอสรรพบุรี ประมาณ ๑๖ กิโลเมตร</p> <p>๒. ในเขตเทศบาลตำบลดอนก่า มีสาธารณูปโภคพื้นฐานเช่นไฟฟ้า ประปา</p> <p>๓. มีแม่น้ำน้อยไหลผ่านและอยู่ในเขตชลประทานเหมาะแก่การทำเกษตร</p> <p>๔. เป็นพื้นที่ลุ่มเหมาะแก่การทำเกษตร</p> <p>๕. มีอุปกรณ์เครื่องมือ เครื่องใช้ในการปฏิบัติงานพร้อม</p>	<p>๑. เทศบาลตำบลดอนก่าไม่มีสถานที่ท่องเที่ยว</p> <p>๒. เทศบาลตำบลดอนก่ามีรายได้น้อย</p> <p>๓. การเพาะปลูกใช้สารเคมีสูง</p> <p>๔. ประชาชนไม่ค่อยรับการเปลี่ยนแปลง</p> <p>๕. ประชาชนขาดการมีส่วนร่วมในการแก้ไขปัญหาของชุมชน</p> <p>๖. ประชาชนไม่ส่งเสริม สนับสนุน การตรวจสอบการดำเนินงานของเทศบาล</p> <p>๗. ประชาชนขาดความรู้เรื่องการเพิ่มมูลค่าผลผลิตและการลดต้นทุน</p> <p>๘. ขาดภาพลักษณ์การทำงานเชิงรุก</p>
<u>Opportunities</u>	<u>Threats</u>
<p>๑. รัฐธรรมนูญแห่งราชอาณาจักรไทย พ.ศ.๒๕๕๐ ให้การสนับสนุนการดำเนินงานของท้องถิ่นไม่ว่าจะเป็นการพัฒนาด้านเศรษฐกิจท้องถิ่น ระบบสาธารณูปโภคและสาธารณูปการ</p> <p>๒. นโยบายของรัฐบาลเน้นเศรษฐกิจพอเพียง</p> <p>๓. นโยบายของรัฐบาลในการเป็นครัวอาหารของโลก</p> <p>๔. การเข้าสู่ประชาคมอาเซียนเป็นผลให้ท้องถิ่นต้องเตรียมพร้อมและปรับตัว เพื่อรองรับทั้งภารกิจด้านความมั่นคงภายใน ภารกิจด้านสังคม และด้านเศรษฐกิจ</p> <p>๕. พรบ.กระจายอำนาจสามารถรองรับภารกิจต่อการให้บริการของท้องถิ่นมากขึ้น</p> <p>๖. รัฐบาลมีภารกิจสำคัญในการแก้ไขปัญหาเสพติด</p> <p>๗. การพัฒนาเทคโนโลยีสมัยใหม่ในการบริหารภาครัฐ และการบริการประชาชน</p>	<p>๑. สภาพอากาศมีความไม่แน่นอน พื้นที่ติดกับแม่น้ำน้อยในฤดูฝนมีปริมาณน้ำมากและหากมีการระบายน้ำจากเขื่อนเจ้าพระยา จะทำให้เกิดน้ำท่วมบ้านเรือนประชาชนที่อยู่ริมแม่น้ำน้อย</p> <p>๒. สภาวะการณ์ทางเศรษฐกิจระดับประเทศ ระดับภูมิภาคส่งผลกระทบต่อพัฒนาท้องถิ่น</p> <p>๓. การปฏิบัติงานของหน่วยงานราชการยังขาดการประสานงานและมีความซ้ำซ้อน</p> <p>๔. ราคาสินค้าเกษตรขึ้นอยู่กับพ่อค้าคนกลางเป็นส่วนใหญ่</p> <p>๕. การรวมกลุ่มของประชาชนยังไม่เข้มแข็ง</p> <p>๖. ประเทศไทยก้าวสู่สังคมผู้สูงอายุมีโครงสร้างประชากรวัยสูงอายุเพิ่มขึ้นและวัยเด็กวัยแรงงานลดลง</p> <p>๗. ระเบียบ กฎหมายบางฉบับล้าสมัยและมีขั้นตอนมากเกินไป</p>

**๒. การประเมินสถานการณ์สภาพแวดล้อมภายนอกที่เกี่ยวข้อง
บริบทภายใน
ภาพเศรษฐกิจไทยในกรณีฐาน**

ภายใต้สมมติฐาน (๑) แนวโน้มการขยายตัวของเศรษฐกิจโลกเฉลี่ยร้อยละ ๓.๘ ในช่วงแผนพัฒนาฯ ฉบับที่ ๑๒ และร้อยละ ๔.๒ ในช่วงแผนพัฒนาฯ ฉบับที่ ๑๓ (๒) การลงทุนภาครัฐขยายตัวเฉลี่ยร้อยละ ๔ (๓)ราคาน้ำมันเฉลี่ย ๗๐-๙๐ ดอลลาร์ สรอ. ต่อบาร์เรลในช่วงแผนพัฒนาฯ ฉบับที่ ๑๒ และเฉลี่ย ๘๐-๑๐๐ ดอลลาร์ สรอ. ต่อบาร์เรลในช่วงแผนพัฒนาฯ ฉบับที่ ๑๓ (๔) ผลผลิตภาพการผลิตรวมขยายตัวร้อยละ ๒.๑ โดยผลิตภาพการผลิตภาคเกษตรหดตัวต่อเนื่องเฉลี่ยร้อยละ ๐.๘ ภาคอุตสาหกรรมขยายตัวเฉลี่ยร้อยละ ๒.๐ และภาคบริการขยายตัวเฉลี่ยร้อยละ ๓.๐ (๕) การลงทุนภาคเอกชนขยายตัวเฉลี่ยร้อยละ ๕ และ (๖)

กำลังแรงงานลดลงเฉลี่ยร้อยละ ๐.๒ และร้อยละ ๐.๗ ในช่วงแผนพัฒนาฯ ฉบับที่ ๑๒ และ ๑๓ ตามลำดับ ภายใต้สมมติฐานเหล่านี้ เศรษฐกิจไทยในช่วง ๑๐ ปีข้างหน้ามีแนวโน้มที่จะขยายตัวเฉลี่ยร้อยละ ๓.๓-๔.๓ โดยมีค่ากลางของการประมาณการร้อยละ ๓.๘ ซึ่งทำให้เศรษฐกิจไทยจะสามารถขยายฐานะขึ้นเป็นประเทศรายได้สูงในช่วงปี ๒๕๗๑ (ในกรณีเศรษฐกิจขยายตัวเฉลี่ยร้อยละ ๔.๓ - ๒๕๗๔) (ในกรณีเศรษฐกิจขยายตัวเฉลี่ยร้อยละ ๓.๓) การขยายตัวในกรณีฐานดังกล่าวทำให้เศรษฐกิจไทยมีความเสี่ยงที่จะตกอยู่ภายใต้กับดักประเทศรายได้ปานกลางอย่างถาวรมากขึ้น เมื่อคำนึงถึงเงื่อนไขในระยะยาว โดยเฉพาะ (๑) การลดลงของกำลังแรงงานที่จะหดตัวเร่งขึ้นเป็นเฉลี่ยร้อยละ ๑.๐ ในช่วงแผนพัฒนาฯ ฉบับที่ ๑๔ ซึ่งจะเป็นปัจจัยถ่วงต่อการขยายตัวทางเศรษฐกิจมากขึ้น (๒) ขีดความสามารถด้านการคิดค้นเทคโนโลยีและนวัตกรรมซึ่งเป็นสิ่งจำเป็นในการยกระดับฐานะประเทศเข้าสู่การเป็นประเทศรายได้สูงจะลดลงตามการเพิ่มขึ้นของสัดส่วนของประชากรผู้สูงอายุ (๓) จำนวนประชากรรวมจะเริ่มลดลงในปี ๒๕๗๐ ซึ่งส่งผลให้อุปสงค์และการผลิตเพื่อตอบสนองความต้องการในประเทศขยายตัวช้าลง (๔) การเพิ่มขึ้นของขีดความสามารถในการแข่งขันของประเทศต่างๆ ที่การปรับตัวเข้าสู่สังคมผู้สูงอายุช้ากว่าไทย (๕) ภาระการใช้จ่ายเพื่อดูแลผู้สูงอายุเพิ่มขึ้นทำให้การจัดสรรงบประมาณเพื่อการพัฒนาประเทศเพื่อยกระดับฐานะการพัฒนาประเทศมีข้อจำกัดมากขึ้น (๖) เกณฑ์รายได้ขั้นต่ำสำหรับการเป็นประเทศรายได้ขั้นสูงปรับตัวเพิ่มขึ้นเฉลี่ยประมาณ ๑๐๐-๒๐๐ ดอลลาร์ สรอ. ต่อคนต่อปี ตามการเพิ่มขึ้นของรายได้และมาตรฐานการครองชีพของประเทศสำคัญๆ เงื่อนไขดังกล่าวทำให้ประเทศไทยมีความเสี่ยงที่จะไม่สามารถหารายได้ที่เพียงพอในการที่จะทำให้คนไทยได้รับการพัฒนาอย่างเต็มศักยภาพ มีความภาคภูมิใจ มีเกียรติและศักดิ์ศรีในประชาคมภูมิภาคและในเวทีโลก

การเข้าสู่สังคมผู้สูงอายุ

การเข้าสู่สังคมผู้สูงอายุของประเทศไทยส่งผลให้อัตราการพึ่งพิงของประชากรวัยแรงงานต้องแบกรับการดูแลผู้สูงอายุเพิ่มสูงขึ้น โดยในปี ๒๕๕๓ มีประชากรวัยแรงงาน ๕ คนที่มีศักยภาพแบกรับผู้สูงอายุ ๑ คน และคาดการณ์ว่าในปี ๒๕๘๓ จะเหลือประชากรวัยแรงงานเพียง ๑.๗ คนแบกรับผู้สูงอายุ ๑ คน การขาดแคลนกำลังแรงงานทำให้ต้องนำเข้าแรงงานไร้ทักษะจากประเทศเพื่อนบ้าน ซึ่งส่งผลกระทบต่อตลาดแรงงานไทยในด้านการยกระดับรายได้และทักษะฝีมือแรงงานจะช้าลง ผลิตภาพแรงงานไทยอาจเพิ่มขึ้นช้า ปัญหาการค้ำมนุษย์ และการขาดการคุ้มครองทางสังคมขั้นพื้นฐานที่จำเป็น ซึ่งจะเป็นปัญหาต่อเนื่องที่ส่งผลต่อคุณภาพชีวิตของคนไทย อาทิ อาชญากรรม โรคระบาด และภาระทางการคลังของระบบบริการทางสังคม อย่างไรก็ตาม นับเป็นโอกาสในการพัฒนาสินค้าและบริการ ธุรกิจบริการที่เหมาะสมกับกลุ่มผู้สูงอายุที่เพิ่มขึ้นเป็นตัวเลขเบื้องต้น สศช. จะคำนวณใหม่อีกครั้งเมื่อการปรับปรุงฐานข้อมูลในแบบจำลองเสร็จสมบูรณ์เกณฑ์ขั้นต่ำในปี ๒๕๔๖ ซึ่งอยู่ที่ ๑๒,๗๔๕ ดอลลาร์ สรอ. ต่อคนต่อปี

ความเหลื่อมล้ำ

ความเหลื่อมล้ำเป็นปัญหาสำคัญในสังคมไทยทั้งความเหลื่อมล้ำด้านรายได้ โอกาสการเข้าถึงบริการภาครัฐและการเข้าถึงทรัพยากรธรรมชาติ นำไปสู่ความขัดแย้งในสังคม และเป็นอุปสรรคต่อการพัฒนาประเทศที่ลดทอนความเข้มแข็งทางเศรษฐกิจและความมั่นคงทางสังคม จากการกระจายรายได้และผลประโยชน์ของการพัฒนาไปยังกลุ่มคนต่างๆ ในสังคม บางพื้นที่และบางสาขาการผลิตไม่ทั่วถึงเป็นธรรมผลประโยชน์ส่วนใหญ่ตกอยู่ในกลุ่มที่มีโอกาสและรายได้สูง ทำให้สัดส่วนรายได้ระหว่างกลุ่มคนวัยร้อยละ ๑๐ ของประชากรกับกลุ่มคนจนร้อยละ ๑๐ ของประชากร มีความแตกต่างกันถึง ๓๔.๙ เท่า ในปี ๒๕๕๖ นอกจากนี้ความเหลื่อมล้ำยังส่งผลให้เกิดปัญหาต่างๆ อาทิ ปัญหาการทุจริตคอร์รัปชัน คนยากจนขาดโอกาสการเข้าถึงบริการการศึกษาและสาธารณสุขที่มีคุณภาพอย่างเท่าเทียม การแย่งชิงทรัพยากร การรับรู้ข้อมูลข่าวสาร ปัญหาอาชญากรรมและยาเสพติด

ความเป็นเมือง

การเปลี่ยนแปลงพื้นที่ชนบทไปสู่ความเป็นเมืองมีแนวโน้มเพิ่มขึ้นเพื่อลดความแออัดของเมืองหลวงและเมืองหลัก อันเป็นการกระจายความเจริญสู่พื้นที่อื่นๆ จึงจำเป็นที่จะต้องมีการลงทุนโครงสร้างพื้นฐาน การจัดการบริหารสาธารณะเพื่อรองรับการเติบโตของเมือง การใช้ประโยชน์ของทรัพยากรท้องถิ่นทั้งปัจจัยการผลิตและแรงงานไปสู่ภาคการค้า บริการ และอุตสาหกรรม ตลอดจนการแสวงหาเทคโนโลยีใหม่ๆ ที่จะช่วยลดผลกระทบต่อสิ่งแวดล้อม ซึ่งจะส่งผลต่อการลดลงและความเสื่อมโทรมของทรัพยากรท้องถิ่น การลดลงของแรงงานในภาคเกษตร รวมทั้งปัญหาการบริหารจัดการขยะทั้งขยะชุมชนและอุตสาหกรรม ทั้งนี้ การเพิ่มขึ้นของประชากรและแรงงานในพื้นที่อาจส่งผลต่อการเปลี่ยนแปลงของวิถีชีวิตและวัฒนธรรมท้องถิ่น อย่างไรก็ตาม การผลิตและกิจกรรมทางเศรษฐกิจที่มีขนาดใหญ่ขึ้นเพื่อตอบสนองความต้องการคนในเมืองที่มากขึ้น จะส่งผลให้เกิดการประหยัดจากขนาด การขนส่งมีต้นทุนต่ำลง และการลงทุนในระบบสาธารณูปโภคจะมีความคุ้มค่ามากขึ้น

นอกจากนี้ ความต้องการแรงงานที่มากขึ้นจะมีส่วนเอื้อหรือทำให้จำเป็นต้องมีการจัดตั้งสถาบันการศึกษาในพื้นที่เพื่อตอบสนองความต้องการของสถานประกอบการที่มีจำนวนมาก

การบริหารจัดการภาครัฐ

(๑) ร่างรัฐธรรมนูญแห่งราชอาณาจักรไทย พ.ศ. ๒๕๕๘ วางกรอบด้านการบริหารจัดการภาครัฐ เอื้อต่อการพัฒนาธรรมาภิบาลภาครัฐ ร่างรัฐธรรมนูญแห่งราชอาณาจักรไทย พ.ศ. ๒๕๕๘ มีมาตราสำคัญๆ ที่จะช่วยสนับสนุนให้การบริหารจัดการและการปรับปรุงประสิทธิภาพกลไกการพัฒนาอาทิ มาตรา ๖๙ หน่วยงานของรัฐ องค์การเอกชน หรือองค์กรใดที่ดำเนินกิจกรรมโดยใช้เงินแผ่นดิน มีหน้าที่ต้องเปิดเผยข้อมูลเกี่ยวกับการดำเนินการดังกล่าวต่อสาธารณะ เพื่อให้พลเมืองได้ติดตามและตรวจสอบมาตรา ๗๒ รัฐต้องดำเนินการตามแนวนโยบายพื้นฐานแห่งรัฐ และต้องจัดระบบงานราชการและงานของรัฐอย่างอื่น ให้เป็นไปตามหลักธรรมาภิบาล พัฒนาและสร้างโอกาสเพื่อลดความเหลื่อมล้ำและสร้างความเป็นธรรมอย่างยั่งยืน กระจายอำนาจและจัดการกิจ อำนาจหน้าที่ และขอบเขตความรับผิดชอบที่ชัดเจนระหว่างราชการส่วนกลาง ส่วนภูมิภาค และส่วนท้องถิ่น รวมทั้งมีกลไกป้องกันและขจัดการทุจริตและประพฤติมิชอบที่มีประสิทธิภาพทั้งในภาครัฐและภาคเอกชน ฯลฯ มาตรา ๘๙ รัฐต้องดำเนินนโยบายการเงิน การคลัง และงบประมาณภาครัฐ โดยยึดหลักการรักษาวินัยและความยั่งยืนทางการคลัง และการใช้จ่ายเงินแผ่นดิน อย่างคุ้มค่า จัดให้มีระบบการเงินการคลังเพื่อสังคม มีระบบภาษีอากรที่มีความเป็นธรรม มีประสิทธิภาพ เกิดประโยชน์สูงสุดต่อประชาชน และสอดคล้องกับการเปลี่ยนแปลงทางเศรษฐกิจและสังคม

(๒) ภาคประชาสังคมให้ความสำคัญกับการบริหารจัดการของภาครัฐสถาบันทางสังคม อาทิ มูลนิธิ สถาบันการศึกษา หน่วยงานวิจัยต่างๆ นำเสนอผลการติดตาม วิเคราะห์ สังเคราะห์ เรื่องที่เกี่ยวกับการบริหารจัดการประเทศและการปรับปรุงประสิทธิภาพกลไกการพัฒนาทั้งประเด็นธรรมาภิบาล การทุจริตคอร์รัปชันทั้งการคอร์รัปชันขนาดใหญ่และคอร์รัปชันภาครัฐเรือน การบริหารจัดการภาครัฐและการกระจายอำนาจ เพื่อรายงานข้อค้นพบและข้อเสนอแนะสู่สาธารณะ เป็นแรงกดดันให้ผู้มีอำนาจภาครัฐหันมาพิจารณา ทบทวนแนวนโยบาย มาตรการ และกลไกการทำงานต่างๆ ให้เหมาะสมมากขึ้น

บริบทภายนอก

การเข้าสู่สังคมผู้สูงอายุของโลก

องค์การสหประชาชาติประเมินสถานการณ์ว่าในช่วงปี ๒๕๔๔-๒๖๔๓ (ค.ศ. ๒๐๐๑-๒๑๐๐) จะเป็นศตวรรษแห่งผู้สูงอายุ หมายถึงการมีประชากรอายุ ๖๐ ปีขึ้นไปมากกว่าร้อยละ ๑๐ ของประชากรรวมทั่วโลก โดยประเทศที่พัฒนาแล้วจะใช้ระยะเวลาที่ค่อนข้างยาวนานในการเข้าสู่สังคมผู้สูงอายุเช่น ญี่ปุ่น อเมริกา ยุโรป

ขณะที่กลุ่มประเทศกำลังพัฒนาจะมีระยะเวลาเปลี่ยนแปลงโครงสร้างประชากรดังกล่าวค่อนข้างสั้นกว่า สะท้อนถึงระยะเวลาในการเตรียมความพร้อมเพื่อรองรับสังคมผู้สูงอายุที่สั้นกว่าประเทศพัฒนาแล้วค่อนข้างมาก โดยการเป็นสังคมผู้สูงอายุจะส่งผลให้มีการขาดแคลนแรงงานในประเทศ และมีการเคลื่อนย้ายแรงงานต่างด้าวมากขึ้น นอกจากนี้ มีความต้องการสินค้าและบริการที่เหมาะสมกับผู้สูงอายุมากขึ้น นับเป็นโอกาสอย่างมากสำหรับประเทศไทยที่จะพัฒนาด้านธุรกิจและลงทุนด้านการค้าและบริการ ด้านการท่องเที่ยว ที่พักอาศัย การให้บริการสุขภาพในรูปแบบต่างๆ รวมทั้งเป็นโอกาสของแรงงานไทยในการไปทำงานในประเทศที่พัฒนาแล้ว

การปรับเปลี่ยนด้านเทคโนโลยีและนวัตกรรมที่รวดเร็ว

การปรับเปลี่ยนที่รวดเร็วด้านเทคโนโลยีและนวัตกรรมส่งผลให้เกิดการเปลี่ยนแปลงในรูปแบบการผลิตและการค้าที่มีการใช้เทคโนโลยีมาช่วยในการเพิ่มประสิทธิภาพการผลิต การพาณิชย์อิเล็กทรอนิกส์กลายเป็นรูปแบบการค้าที่มีบทบาทมากขึ้น มีการยกระดับกระบวนการผลิตแบบอัตโนมัติไปสู่การใช้เทคโนโลยีที่ผสมผสานระหว่าง Information Technology กับ Operational Technology หรือที่เรียกว่า Internet of Things (เทคโนโลยีอินเทอร์เน็ตที่เชื่อมต่ออุปกรณ์และ เครื่องมือต่างๆ เช่น โทรศัพท์มือถือรถยนต์ ตู้เย็น โทรทัศน์ และอื่นๆ เข้าไว้ด้วยกัน) เพื่อผลิตสินค้าตามความต้องการของผู้บริโภคมากยิ่งขึ้น โดยหากภาคการผลิตที่ปรับตัวตามการเปลี่ยนแปลงของเทคโนโลยีไม่ทัน ขาดการลงทุนด้านการวิจัยและพัฒนา และนวัตกรรม จะทำให้ความสามารถในการแข่งขันลดลง

ความเชื่อมโยงกับเศรษฐกิจในระดับภูมิภาคและระดับโลกที่สูงขึ้น

(๑) แนวโน้มการพัฒนาเศรษฐกิจของประเทศเพื่อนบ้านมีการพัฒนาระบบเศรษฐกิจและเขตเศรษฐกิจพิเศษภายในประเทศ ซึ่งจะมีผลต่อทิศทางการวางแผนพัฒนาด้านโครงสร้างพื้นฐานของประเทศไทย ตลอดจนการปรับเปลี่ยนกฎ ระเบียบ กติกา ด้านการค้าการลงทุนที่มุ่งเน้นให้ความสำคัญกับเรื่องความโปร่งใสและสิ่งแวดล้อมมากขึ้น

(๒) การเปิดเสรีภายใต้ข้อตกลงประชาคมเศรษฐกิจอาเซียนในปี ๒๕๕๘ จะนำมาซึ่งโอกาสที่สำคัญหลายประการต่อการยกระดับศักยภาพการขยายตัวของเศรษฐกิจไทย ได้แก่ ๑) การลดข้อจำกัดในด้านอุปสงค์ในประเทศ ๒) โอกาสในการใช้ปัจจัยการผลิตและแรงงานสำหรับการพัฒนาภาคเกษตรและอุตสาหกรรมที่ใช้แรงงานและวัตถุดิบเข้มข้นในการเพิ่มขีดความสามารถในการแข่งขันและพัฒนาตนเองไปสู่ระดับการผลิตที่สูงขึ้นทั้งการผลิตในประเทศและการใช้ฐานการผลิตในประเทศเพื่อนบ้านและ ๓) โอกาสในการใช้ความได้เปรียบด้านสถานที่ตั้งและด้านโครงสร้างพื้นฐานและโลจิสติกส์ในการขับเคลื่อนเศรษฐกิจให้เป็นศูนย์กลางทางด้านการบริการและการผลิตภาคอุตสาหกรรมอนาคตในอนุภูมิภาคและในภูมิภาคในระยะต่อไป

(๓) การเปิดเสรีทางการค้ากับประเทศที่พัฒนาแล้ว จะมีการนำประเด็นด้านมาตรฐานของการค้าและบริการมาเป็นข้อกีดกันทางการค้าซึ่งผู้ประกอบการภายในประเทศโดยเฉพาะวิสาหกิจขนาดกลางและขนาดย่อมต้องปรับตัวเพื่อพัฒนาผลิตภาพการผลิตและรูปแบบธุรกิจ พัฒนามาตรฐานของอุตสาหกรรม ตลอดจนพัฒนาสินค้าที่เป็นมิตรต่อสิ่งแวดล้อมและมีความรับผิดชอบต่อสังคม/ชุมชนมากขึ้นโดยแรงเหวี่ยงจากกระแสการเปิดเสรีทางการค้าจะก่อให้เกิดการเคลื่อนย้ายเงินทุน แนวโน้มราคาสินค้าเกษตรและสินค้าขั้นปฐม แรงกดดันจากการเพิ่มขึ้นของขีดความสามารถในการแข่งขันของประเทศต่างๆ ในอนุภูมิภาคโดยเฉพาะในการผลิตสินค้าเกษตร สินค้ากึ่งทุนและเทคโนโลยีเข้มข้น รวมทั้งแนวนโยบายและมาตรการการพัฒนาของภาครัฐที่ยังไม่ทั่วถึง ยังมีแนวโน้มที่จะตอกย้ำปัญหาความเหลื่อมล้ำทางด้านรายได้ให้มีความรุนแรงมากขึ้นและเป็นอุปสรรคต่อการสร้างการเติบโตของเศรษฐกิจแบบทั่วถึง (Inclusive Growth) ซึ่งเป็นปัจจัยที่จำเป็นต่อการขยายตัวทางเศรษฐกิจที่ต่อเนื่องและยั่งยืน

(๔) ตลาดเงิน ตลาดทุน และเศรษฐกิจโลกยังมีความเสี่ยงที่จะผันผวนตลอดช่วงแผนฯ ๑๒ เนื่องจาก ๑) ผลกระทบจากการปรับทิศทางนโยบายการเงินในสหรัฐอเมริกาในช่วงต้นแผนพัฒนาฯ และแนวโน้มการปรับทิศทางนโยบายการเงินในยุโรปในช่วงกลางถึงปลายแผนพัฒนาฯ และ ๒) ปัญหาการสั่งสมหนี้สาธารณะในประเทศสำคัญๆ ในช่วงหลังวิกฤติเศรษฐกิจโลกที่มีความเสี่ยงจะพัฒนาไปสู่วิกฤติและสร้างผลกระทบต่อเสถียรภาพของระบบเศรษฐกิจและการเงินโลกหากมาตรการปฏิรูปในประเทศสำคัญๆ ของโลกไม่ประสบความสำเร็จอย่างเป็นรูปธรรม

(๕) ความเหลื่อมล้ำของกระแสวัฒนธรรมโลก ความก้าวหน้าในการติดต่อสื่อสาร การขยายตัวของเครือข่ายทางสังคมออนไลน์ ส่งผลให้มีทั้งโอกาสและความเสี่ยง ต่อวิถีชีวิตทัศนคติ และความเชื่อในสังคม ตลอดจนความสัมพันธ์ระหว่างบุคคล กระบวนการเรียนรู้ และพฤติกรรมการบริโภคของคนในประเทศ

การเปลี่ยนแปลงสภาพภูมิอากาศ

(๑) การเปลี่ยนแปลงสภาพภูมิอากาศ (Climate Change) จะส่งผลกระทบต่อสถานการณ์ความเสื่อมโทรมของทรัพยากรธรรมชาติและสิ่งแวดล้อมให้มีความรุนแรงมากขึ้นอุณหภูมิของโลกเพิ่มขึ้น ทำให้เกิดความแห้งแล้งเป็นระยะเวลายาวนาน เกิดฝนขาดช่วง และมีฤดูกาลเปลี่ยนไป ส่งผลกระทบต่อความอุดมสมบูรณ์ของดิน ป่าไม้เกิดความเสื่อมโทรม แหล่งน้ำขาดแคลน ผลผลิตทางการเกษตรลดลง เกิดโรคระบาดในพืชและสัตว์ และอาจเกิดผลกระทบต่อสุขภาพของมนุษย์กรณีที่เกิดโรคระบาดใหม่ เกิดความเสี่ยงต่อการสูญเสียความหลากหลายทางชีวภาพ เช่น ระบบนิเวศป่าไม้ ระบบนิเวศชายฝั่ง พื้นที่ชุ่มน้ำ เกิดการกัดเซาะชายฝั่ง และการสูญเสียแนวปะการัง การสูญเสียความหลากหลายทางชีวภาพดังกล่าวข้างต้น จะส่งผลกระทบต่อความมั่นคงด้านอาหาร สุขภาพ พลังงาน และลดทอนขีดความสามารถในการพึ่งพาตนเองของชุมชน

(๒) การเปลี่ยนแปลงของสภาพภูมิอากาศยังส่งผลกระทบต่อวิถีชีวิตทางธรรมชาติดังมีแนวโน้มเกิดบ่อยครั้งขึ้น และมีความรุนแรงมากขึ้น ทั้งอุทกภัย ภัยแล้ง แผ่นดินไหวและดินโคลนถล่ม ส่งผลกระทบต่อภาคการผลิต การพัฒนาอุตสาหกรรม และการพัฒนาเศรษฐกิจโดยรวมของประเทศ รวมทั้งวิถีการดำรงชีวิตของประชาชน นอกจากนี้ ข้อตกลงระหว่างประเทศเกี่ยวกับการเปลี่ยนแปลงสภาพภูมิอากาศจะทวีความเข้มข้นและเป็นแรงกดดันให้ประเทศไทยต้องเตรียมพร้อมรับภาระในการลดการปล่อยก๊าซเรือนกระจกภายใต้กระแสการแข่งขันทางการค้า

วาระการพัฒนาของโลกภายหลัง ค.ศ. ๒๐๑๕ (Post ๒๐๑๕ Agenda)

ประเด็นสำคัญของวาระการพัฒนาโลกภายหลัง ค.ศ. ๒๐๑๕ คือ การจัดทำเป้าหมายการพัฒนาที่ยั่งยืนในกรอบสหประชาชาติ (Sustainable Development Goals-SDGs) ในช่วงเวลา ๑๕ ปี โดยสหประชาชาติให้การรับรองแล้วเมื่อวันที่ ๑๐ กันยายน ๒๕๕๗ ประกอบด้วยเป้าประสงค์ (Goal) จำนวน ๑๗ ข้อ และเป้าหมาย (Target) จำนวน ๑๖๙ ข้อ ซึ่งจะส่งผลกระทบต่อกระบวนการวางแผนการพัฒนาประเทศในอนาคต ที่ต้องเน้นขจัดความยากจนให้หมดไป ประชาชนมีสุขภาพที่ดี มีระบบการศึกษา มีความเท่าเทียมกันทางเพศ ส่งเสริมการเติบโตทางเศรษฐกิจแบบยั่งยืน มีระบบโครงสร้างพื้นฐานที่รองรับการพัฒนาอุตสาหกรรมที่ยั่งยืน ลดความไม่เท่าเทียมกันทั้งภายในประเทศและระหว่างประเทศ มีรูปแบบการผลิตและการบริโภคแบบยั่งยืน เตรียมความพร้อมในการรับมือการเปลี่ยนแปลงสภาพภูมิอากาศ สงวนรักษาทรัพยากรธรรมชาติและ ความหลากหลายทางชีวภาพ มีการจัดการทรัพยากรทางทะเลอย่างยั่งยืน ส่งเสริมให้สังคมมีความสุข มีความยุติธรรมและส่งเสริมความเป็นหุ้นส่วนเพื่อ

ในการจัดทำแผนพัฒนาท้องถิ่นของเทศบาลนั้น ได้ทำการประเมินสถานการณ์สภาพแวดล้อมภายนอกที่เกี่ยวข้อง ซึ่งมีรายละเอียดดังนี้

दान	สถานการณ์สภาพแวดล้อมภายนอกที่เกี่ยวข้อง	ขอบข่ายและปริมาณของปัญหา/ความต้องการ	พื้นที่เป้าหมาย/กลุ่มเป้าหมาย	ความคาดหวังและ แนวโน้มอนาคต
๑. โครงการสร้างพื้นฐาน	๑) ขาดแคลนแหล่งน้ำในการเกษตรและน้ำประปาสำหรับอุปโภค-บริโภคยังไม่พอเพียงและยังไม่ได้มาตรฐาน	- แหล่งน้ำและน้ำประปาในการอุปโภค-บริโภค	- ในเขตเทศบาล	- ประชาชนมีแหล่งน้ำและมีน้ำประปาใช้อย่างพอเพียงมีคุณภาพตามมาตรฐานมากขึ้น
	๒) ไฟฟ้าส่องสว่างทางและที่สาธารณะยังไม่สามารถดำเนินการครอบคลุมพื้นที่ได้ทั้งหมด	- ไฟฟ้า	- ทางและที่สาธารณะในเขตเทศบาล	- ทางและที่สาธารณะมีแสงสว่างเพียงพอประชาชนได้รับความสะดวกในการสัญจรไปมาและป้องกันการเกิดอาชญากรรมได้
	๓) ชุมชนขยายมากขึ้นระบบระบายน้ำยังไม่เพียงพอ เกิดการอุดตันส่งกลิ่นเหม็นก่อความรำคาญ	- ราง/ท่อระบายน้ำ	- พื้นที่ในเขตเทศบาล	- มีรางระบายน้ำสามารถระบายน้ำได้สะดวก ไม่อุดตันไม่ส่งกลิ่นเหม็นก่อความรำคาญ
	๔) ประชาชนต้องการเส้นทางในการสัญจรไปมาเพิ่มมากขึ้นและเทศบาลไม่สามารถดำเนินการได้เนื่องจากพื้นที่ยังไม่เป็นที่สาธารณะ จะดำเนินการได้ก็ต่อเมื่อต้องเป็นที่สาธารณะ	- เส้นทางคมนาคม	- เส้นทางคมนาคมที่เป็นสาธารณะและประชาชนมีความต้องการให้ดำเนินการ	- มีเส้นทางในการคมนาคมเพียงพอและ ประชาชนได้รับความสะดวกในการสัญจรไปมา
๒. ด้านงานส่งเสริมคุณภาพชีวิต	๑) มีการระบาดของโรคอุบัติใหม่ โรคระบาดโรคติดต่อ	- ด้านสาธารณสุข	- ในเขตเทศบาล	ในพื้นที่ไม่มีการระบาดของโรคอุบัติใหม่ การระบาดของโรคติดต่อ
	๒) ประชาชนในพื้นที่ป่วยเป็นโรคเรื้อรังแนวโน้มที่เพิ่มขึ้น เช่น เบาหวาน ความดัน		- ประชาชนกลุ่มเสี่ยงและผู้ป่วย	

दान	สถานการณ์ภาพแวดล้อม ภายนอกที่เกี่ยวข้อง	ขอบข่ายและ ปริมาณของ ปัญหา/ ความต้องการ	พื้นที่เป้าหมาย/ กลุ่มเป้าหมาย	ความคาดหวังและ แนวโน้มอนาคต
	๓) ปริมาณขยะและน้ำเสีย เพิ่มมากขึ้น		- ในเขตเทศบาล	- ปริมาณขยะและน้ำ เสียถูกกำจัดให้หมด ด้วยวิธีการที่ถูกต้อง
	๔) ประชาชนบริโภคอาหารที่ ปลอดภัย		- ประชาชนในเขต เทศบาล	- ประชาชนทราบและ สามารถเลือกบริโภค อาหารที่ปลอดภัยได้ ถูกต้อง
	๕) ประชาชนในพื้นที่บางราย มีที่อยู่อาศัยไม่มั่นคงแข็งแรง	- ที่อยู่อาศัย	- ประชาชนในพื้นที่ที่ ได้รับความเดือนร้อน เรื่องที่อยู่อาศัย	- ประชาชนในพื้นที่ ได้รับความช่วยเหลือ ซ่อมแซมที่อยู่อาศัยให้ มั่นคงแข็งแรง
	๖) มีการขยายตัวของ ประชากรเพิ่มมากขึ้นทำให้ เกิดการขยายตัวของอาคาร บ้านเรือนทำให้เกิดเป็น ชุมชนแออัด	- ประชากร	- พื้นที่ในเขตเทศบาล	- ควบคุมการก่อสร้าง อาคารบ้านเรือนการ พิจารณาออก ใบอนุญาตเพื่อไม่เกิด ปัญหาจากการ ก่อสร้างอาคาร
	ประชาชนบางครัวเรือน บริโภค-บริโภคน้ำที่ยังไม่ สะอาดและมีสิ่งเจือปน เช่น จากน้ำฝน น้ำที่ไม่ได้คุณภาพ มีตะกอน	- การอุปโภค- บริโภค	- ประชาชนในเขต เทศบาล	- ประชาชนบริโภคน้ำ ที่สะอาดถูก สุขลักษณะ
	๑) การศึกษาสื่อการเรียน การสอนยังไม่พอเพียง เด็ก นักเรียนไม่ได้รับการศึกษาต่อ ในระดับที่สูงกว่าชั้นพื้นฐาน และขาดงบประมาณใน การศึกษา ครอบครัวยากจน	- สังคมใน ชุมชน	- เด็กนักเรียนในเขต เทศบาล	- มีสื่อการเรียนการ สอนที่พอเพียง เด็ก นักเรียนได้รับ การศึกษาที่สูงขึ้น มี งบประมาณใน การศึกษาเล่าเรียน
	๒) เด็กและผู้สูงอายุบาง ครอบครัว ผู้สูงอายุอยู่ตาม ลำพัง และรับภาระในการ ดูแลเด็ก		- ผู้สูงอายุและเด็กใน เขตเทศบาล	- ผู้สูงอายุและเด็ก ได้รับการดูแลที่ดี
	๓) ผู้พิการไม่ได้รับความ ช่วยเหลือในดำรงชีวิต		- ผู้พิการในเขต เทศบาล	- ผู้พิการได้รับความ ช่วยเหลือในการ ดำรงชีวิตและทั่วถึง
	๔) เยาวชนและวัยรุ่นติด เกมส์ สิ่งลามก บุหรี่ เหล้า สาเสพติด และท้องก่อนวัย อันสมควร		- เยาวชนและวัยรุ่นใน เขตเทศบาล	- เยาวชนและวัยรุ่นมี อนาคตที่ดี

दान	สถานการณ์ภาพแวดล้อม ภายนอกที่เกี่ยวข้อง	ขอขยายและ ปริมาณของ ปัญหา/ ความต้องการ	พื้นที่เป้าหมาย/ กลุ่มเป้าหมาย	ความคาดหวัง และ แนวโน้ม อนาคต
	๕) ประชาชนกรอายุตั้งแต่ ๓๕ ขึ้นไป ไม่ได้ ตรวจสุขภาพประจำปี จำนวน ๒๙๑ คน		- ประชาชนในเขต เทศบาลที่อายุ ๓๕ ขึ้นไป	- ประชาชนที่ อายุ ๓๕ ขึ้นไป ได้รับการตรวจ สุขภาพทุกคน
	๖) ประชากรที่สูบบุหรี่ จำนวน ๓๐๐ คน ดื่ม สุรา จำนวน ๑๗๑ คน		- ประชาชนที่สูบ บุหรี่และดื่มสุรา	- ประชาชนเล็ก สูบบุหรี่และเล็ก ดื่มสุรา
๓. ด้านการ วางแผน การ ส่งเสริมการ ลงทุน พาณิช ยกรรมและการ ท่องเที่ยว	๑) ประชาชนไม่มีการวางแผนในการ ดำเนินงาน	- การวางแผน	- ประชาชนในเขต เทศบาล	- ประชาชน สามารถวาง แผนการ ดำเนินงานได้ เอง
	๒) ขาดแหล่งเงินทุนในการทำกิจการและ ประกอบอาชีพ	- การลงทุน	- ประชาชนในเขต เทศบาล	- มีแหล่งเงินทุน ในการทำ กิจการและ ประกอบอาชีพ
	๓) ประชาชนขาดสถานที่จำหน่ายสินค้า	- การพาณิชย์ กรรม	- ร้านค้าแผง ลอย	- ร้านค้าแผง ลอยมีสถานที่ใน การขาย จำหน่ายสินค้า
	๔) ผลผลิตทางการเกษตรราคาตกต่ำ ระยะทางในการขนส่งผลผลิตไกลจากแหล่ง รับซื้อ		- เกษตรกรใน พื้นที่	- ผลผลิตมีราคา สูงขึ้น
	๕) ค่าแรงต่ำค่าครองชีพสูงขาดแคลนการจ้าง งาน		- ผู้ประกอบอาชีพ รับจ้าง	- ค่าแรงสูงขึ้น เหมาะสมกับค่า ครองชีพ มีการ จ้างงานมากขึ้น
	๖) คริวเรือมีรายได้เฉลี่ยต่อปี ต่ำกว่า ๓๐,๐๐๐ บาท จำนวน ๐ คริวเรือ		- ประชาชนที่มี รายได้ต่ำกว่า เกณฑ์มาตรฐาน	- ไม่มีคริวที่ตก เกณฑ์มาตรฐาน รายได้
	๗) ในเขตเทศบาลไม่มีแหล่งท่องเที่ยวและ กิจกรรมการท่องเที่ยว	- การท่องเที่ยว	- ในเขตเทศบาล	- มีแหล่งทอ งเที่ยวในเขต เทศบาลและ ส่งเสริมกิจกรรม การท่องเที่ยว เพิ่มมากขึ้น

दान	สถานการณ์ภาพแวดล้อม ภายนอกที่เกี่ยวข้อง	ขอบข่ายและ ปริมาณของปัญหา/ ความต้องการ	พื้นที่เป้าหมาย/ กลุ่มเป้าหมาย	ความคาดหวังและ แนวโนมนอนาคต
๔. ด้านการจัด ระเบียบชุมชนและ การรักษาความสงบ เรียบร้อย	๑) การจราจรบนถนนมีเพิ่ม มากขึ้นอาจทำให้เกิด อุบัติเหตุขึ้นได้	- การจราจร	ประชาชนที่สัญจร ไปมาบนถนน	มีระบบควบคุม การจราจร เช่น ติดตั้ง สัญญาณไฟจราจร เพื่อเตือนให้ ระมัดระวัง
	๒) มีการทำลายและลักขโมย ทรัพย์สินของประชาชนและ ราชการ รวมทั้งเกิดการทะเลาะวิวาท กันในชุมชน	- การรักษาความ ปลอดภัยในชีวิตและ ทรัพย์สินของ ประชาชน	- ประชาชนและ ส่วนราชการ	- มีการป้องกันและ รักษาความปลอดภัยใน ชีวิตและทรัพย์สินของ ประชาชนละส่วน ราชการ เช่น การติดตั้ง กล้องวงจรปิด การให้ ผู้นำ อปพร. ควบคุม และระงับเหตุทะเลาะ วิวาท
๕. ด้านการบริหาร จัดการและการ อนุรักษ์ ทรัพยากรธรรมชาติ และสิ่งแวดล้อม	๓) การใช้สารเคมีในพื้นที่ เกษตร	- พื้นที่นา	- พื้นที่ในเขต เทศบาล	- การใช้สารเคมีใน พื้นที่เกษตรน้อยลง
	๔) มีปัญหาเรื่องขยะและน้ำ เสียเพิ่มมากขึ้นส่งกลิ่นเหม็น รำคาญ	- สิ่งแวดล้อม	- ผู้ประกอบการ และชุมชนในเขต พื้นที่เทศบาล	- ปัญหาขยะและน้ำ เสียลดลง ผู้ประกอบการ สามารถกำจัดขยะ และน้ำเสียเองได้โดย ไม่ส่งผลกระทบต่อ ชุมชน
๖. ด้านศิลปะ วัฒนธรรม จารีต ประเพณีและภูมิ ปัญญาท้องถิ่น	๑) ศิลปะ วัฒนธรรม จารีต ประเพณีและ๓มีปัญหา ท้องถิ่นถูกลืมเลือนไปมาก	- ศิลปะ วัฒนธรรม จารีต ประเพณีและ๓ มีปัญหาท้องถิ่น ถูก ลืมเลือนไปมาก	- ประชาชนในเขต เทศบาล	- ยกย่อง เชิดชูคนดี หรือปราชญ์ชาวบ้าน ในโอกาสต่างๆ เพื่อ เป็นตัวอย่างแก่ เยาวชนและ ประชาชน ศิลปะ วัฒนธรรม จารีต ประ เพณีและภูมิปัญญา ท้องถิ่น ไม่ถูกลืมและ คงอยู่สืบไป

๑.๔ ยุทธศาสตร์

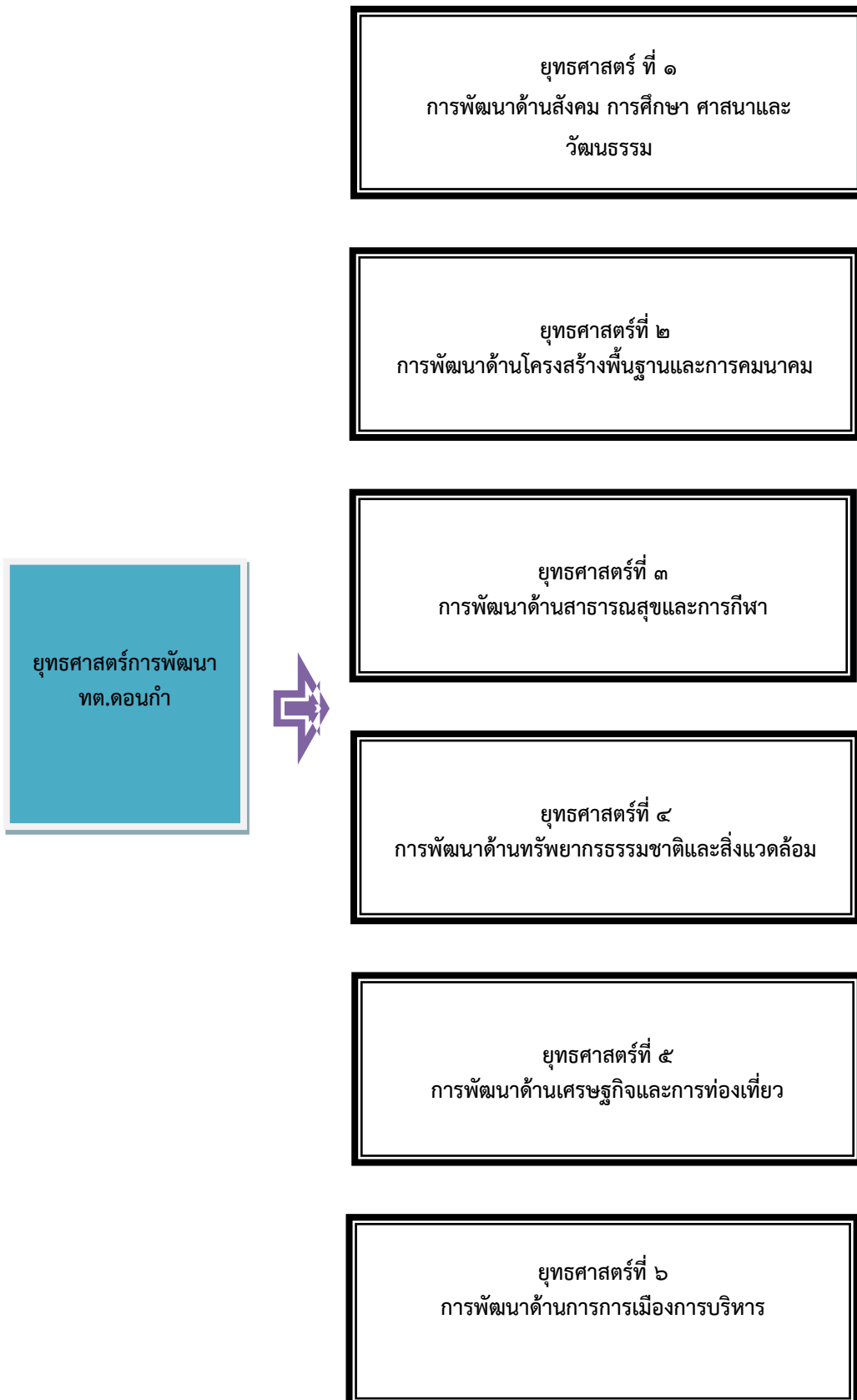

๒. ผลการพิจารณาการติดตามและประเมินผลโครงการเพื่อความสอดคล้องแผนพัฒนาท้องถิ่น

๒.๑ สรุปคะแนนประเมินผลโครงการ

ตามหนังสือที่อ้างถึงกระทรวงมหาดไทยได้กำหนดแนวทางในการพิจารณาการติดตามและประเมินผลยุทธศาสตร์เพื่อความสอดคล้องแผนพัฒนาท้องถิ่นขององค์กรปกครองส่วนท้องถิ่น และแนวทางการพิจารณาการติดตามและประเมินผลโครงการเพื่อความสอดคล้องแผนพัฒนาท้องถิ่นขององค์กรปกครองส่วนท้องถิ่น ซึ่งเป็นส่วนหนึ่งของการติดตามและประเมินผลแผนพัฒนา โดยให้คณะกรรมการติดตามและประเมินผลแผนพัฒนาเทศบาลดำเนินการให้เสร็จภายในหกสิบวัน นับแต่วันที่ประกาศใช้ประมาณรายจ่ายนั้น

คณะกรรมการติดตามและประเมินผล ได้ประชุมเพื่อติดตามและประเมินผลยุทธศาสตร์เพื่อความสอดคล้องแผนพัฒนาท้องถิ่นขององค์กรปกครองส่วนท้องถิ่น และติดตามและประเมินผลโครงการเพื่อความสอดคล้องแผนพัฒนาท้องถิ่นขององค์กรปกครองส่วนท้องถิ่นในวันพฤหัสบดีที่ ๓๑ ตุลาคม ๒๕๖๒ เวลา ๐๙.๐๐ น. ณ ห้องประชุมสภาเทศบาลตำบลดอนคำ ปรากฏผลดังนี้

๑. ติดตามและประเมินผลโครงการเพื่อความสอดคล้องแผนพัฒนาท้องถิ่น (พ.ศ.๒๕๖๑-๒๕๖๕) ของเทศบาลตำบลดอนคำ

ประเด็นการพิจารณา	ค่าเฉลี่ย
๑. การสรุปสถานการณ์การพัฒนา	๑๐
๒. การประเมินผลการนำแผนพัฒนาท้องถิ่นไปปฏิบัติในเชิงปริมาณ	๘
๓. การประเมินผลการนำแผนพัฒนาท้องถิ่นไปปฏิบัติในเชิงคุณภาพ	๑๐
๔. แผนงานและยุทธศาสตร์การพัฒนา	๑๐
๕. โครงการพัฒนา ประกอบด้วย	๕๕
๕.๑ ความชัดเจนของชื่อโครงการ	๕
๕.๒ กำหนดวัตถุประสงค์สอดคล้องกับโครงการ	๕
๕.๓ เป้าหมาย (ผลผลิตของโครงการ) มีความชัดเจนนำไปสู่การตั้งงบประมาณได้ถูกต้อง	๕
๕.๔ โครงการมีความสอดคล้องกับแผนยุทธศาสตร์ชาติ ๒๐ ปี	๕
๕.๕ เป้าหมาย (ผลผลิตของโครงการ) มีความสอดคล้องกับแผนพัฒนาเศรษฐกิจและสังคมแห่งชาติ	๕
๕.๖ โครงการมีความสอดคล้องกับ Thailand ๔.๐	๐
๕.๗ โครงการสอดคล้องกับยุทธศาสตร์จังหวัด	๕
๕.๘ โครงการแก้ไขปัญหาความยากจนหรือการเสริมสร้างให้ประเทศชาติมั่นคง มั่งคั่ง ยั่งยืน	๕
๕.๙ งบประมาณ มีความสอดคล้องกับเป้าหมาย (ผลผลิตของโครงการ)	๕
๕.๑๐ มีการประมาณการราคาถูกต้องตามหลักวิธีการงบประมาณ	๕
๕.๑๑ มีการกำหนดตัวชี้วัด (KPI) และสอดคล้องกับวัตถุประสงค์และผลที่คาดว่าจะได้รับ	๕
๕.๑๒ ผลที่คาดว่าจะได้รับ สอดคล้องกับวัตถุประสงค์	๕
รวมคะแนน	๙๓

๒.๒ การประเมินผลการนำแผนพัฒนาท้องถิ่นไปปฏิบัติในเชิงปริมาณ

จากการติดตามและประเมินผลแผนพัฒนาท้องถิ่น (พ.ศ. ๒๕๖๑ – ๒๕๖๕) ของเทศบาลตำบลดอนก่าสามารถสรุปได้ ดังนี้

๑. เทศบาลไม่สามารถดำเนินงานได้ตามวัตถุประสงค์ร้อยละ ๕๐ ของแผนและดำเนินการได้ในอัตราที่ลดลงเมื่อเปรียบเทียบกับปีงบประมาณที่ผ่านมา ดังนี้

การดำเนินงาน	แผนพัฒนาท้องถิ่น ๒๕๖๒	แผนการดำเนินงาน ๒๕๖๒	เทศบัญญัติ ๒๕๖๒	ดำเนินการ ได้จริง
จำนวนโครงการ	๑๒๙	๔๓	๔๓	๒๙
ร้อยละ	-	๓๓.๓๓	๓๓.๓๓	๒๒.๔๘

๒.๓ การประเมินผลการนำแผนพัฒนาท้องถิ่นไปปฏิบัติในเชิงคุณภาพ

จากการติดตามและประเมินผลแผนพัฒนาท้องถิ่น (พ.ศ. ๒๕๖๑ – ๒๕๖๕) ของเทศบาลตำบลดอนก่าสามารถสรุปได้ ดังนี้

๑. เทศบาลได้ดำเนินการจัดทำแผนพัฒนาท้องถิ่นเป็นไปด้วยความถูกต้องตามระเบียบกระทรวงมหาดไทย ว่าด้วยการจัดทำแผนพัฒนาขององค์กรปกครองส่วนท้องถิ่น พ.ศ. ๒๕๔๘ และที่แก้ไขเพิ่มเติม

๒.๔ แผนงานและยุทธศาสตร์การพัฒนา

ที่	ยุทธศาสตร์	ด้าน	แผนงาน	หน่วยงาน รับผิดชอบ หลัก	หน่วยงาน สนับสนุน
๑	การพัฒนาด้านสังคม การศึกษา ศาสนาและ วัฒนธรรม	ด้านบริหารทั่วไป	แผนงานบริหารงาน ทั่วไป	สำนักปลัด	เทศบาล ตำบลดอน ก่า
			แผนงานการรักษา ความสงบภายใน	สำนักปลัด	
		ด้านบริการชุมชนและ สังคม	แผนงานการศึกษา	สำนักปลัด	
			แผนงานสร้างความ เข้มแข็งของชุมชน	สำนักปลัด	
			แผนงานศาสนา วัฒนธรรม และ นันทนาการ	สำนักปลัด	
		ด้านการดำเนินงานอื่น	แผนงานงบกลาง	สำนักปลัด	
๒	การพัฒนาด้าน โครงสร้างพื้นฐานและ การคมนาคม	ด้านบริการชุมชนและ สังคม	แผนงานเคหะและ ชุมชน	กองช่าง	
			ด้านการเศรษฐกิจ	แผนงานอุตสาหกรรม และการโยธา	กองช่าง
				แผนงานการเกษตร	กองช่าง
		ด้านการดำเนินงานอื่น	แผนงานงบกลาง	สำนักปลัด	
๓	การพัฒนาด้าน สาธารณสุขและการกีฬา	ด้านบริการชุมชนและ สังคม	แผนงานบริหารงาน ทั่วไป	สำนักปลัด	
			แผนงานสาธารณสุข	สำนักปลัด	
๔	การพัฒนาด้าน ทรัพยากรธรรมชาติและ สิ่งแวดล้อม	ด้านบริหารทั่วไป	แผนงานบริหารงาน ทั่วไป	สำนักปลัด	
๕	การพัฒนาด้านเศรษฐกิจ และการท่องเที่ยว	ด้านบริการชุมชนและ สังคม	แผนงานสร้างความ เข้มแข็งของชุมชน	สำนักปลัด	
๖	การพัฒนาด้านการเมือง การบริหาร	ด้านบริหารทั่วไป	แผนงานบริหารทั่วไป	กองคลัง	
รวม	๖ ยุทธศาสตร์	๔ ด้าน	๑๒ แผนงาน	๓ สำนัก/กอง	



๓. การประเมินความพึงพอใจ

การติดตามและประเมินผลแผนพัฒนานั้นนอกจากจะมีการประเมินความสำเร็จของแผนทางด้านตัวเลขแล้วยังต้องประเมินถึงความพึงพอใจของประชาชนที่มีต่อการดำเนินงาน (โครงการ/กิจกรรม) ในการพัฒนาและส่งเสริมการบริหารกิจการบ้านเมืองที่ดีในภาพรวมตามยุทธศาสตร์และประเด็นการพัฒนา การประเมินจะช่วยให้ทราบถึงผลสะท้อนกลับของการดำเนินงาน ความเป็นจริงที่เกิดขึ้น ข้อเสนอแนะและคำแนะนำของประชาชนต่อเทศบาล ซึ่งสามารถนำมาปรับปรุงและพัฒนาให้ดีขึ้น อีกทั้งการติดตามและประเมินผลแผนพัฒนาควรจะเป็นไปมาตรฐานการปฏิบัติราชการขององค์กรปกครองส่วนท้องถิ่น

วัตถุประสงค์

๑. การประเมินความพึงพอใจของประชาชนที่มีต่อผลการดำเนินงาน (โครงการ/กิจกรรม) ของเทศบาลตำบลดอนก่าในการพัฒนาและส่งเสริมการบริหารกิจการบ้านเมืองที่ดีในภาพรวมตามยุทธศาสตร์และประเด็นการพัฒนา

๒. เพื่อให้ทราบถึงผลการประเมินความพึงพอใจของประชาชนที่มีต่อผลการดำเนินงาน (โครงการ/กิจกรรม) ของเทศบาลตำบลดอนก่าในการพัฒนาและส่งเสริมการบริหารกิจการบ้านเมืองที่ดีในภาพรวมตามยุทธศาสตร์และประเด็นการพัฒนา

๓. เพื่อให้ได้ข้อมูลข้อเสนอแนะ คำแนะนำ ข้อคิดเห็น ที่ได้จากการประเมินไปประกอบการพิจารณาปรับปรุง/แก้ไขคุณภาพการให้บริการให้ดีขึ้น

จากหลักการและเหตุผล จึงมีความจำเป็นอย่างยิ่งที่เทศบาลจะต้องมีการประเมินผลความพึงพอใจ ทั้งนี้เพื่อให้การติดตามและประเมินผลบรรลุตามวัตถุประสงค์ดังกล่าว เทศบาลจึงมีการดำเนินการประเมินความพึงพอใจ ดังนี้

**“ประเมินความพึงพอใจของประชาชนที่มีต่อผลการดำเนินงาน (โครงการ/กิจกรรม)
ของเทศบาลตำบลดอนก่าในการพัฒนาและส่งเสริมการบริหารกิจการบ้านเมืองที่ดีในภาพรวม
ตามยุทธศาสตร์และประเด็นการพัฒนา ปีงบประมาณ พ.ศ. ๒๕๖๒”**

เป็นการประเมินที่สามารถให้ข้อมูลในแต่ละด้านได้ชัดเจน โดยมีรายละเอียดในการประเมิน ดังนี้

1. ความพึงพอใจต่อผลการดำเนินงานขององค์กรปกครองส่วนท้องถิ่นในภาพรวม

ประเด็น	พอใจมาก	พอใจ	ไม่พอใจ
๑. การเปิดโอกาสให้ประชาชนมีส่วนร่วมในโครงการ/กิจกรรม	๔๘%	๕๒%	-
๒. การประชาสัมพันธ์ให้ประชาชนรับรู้ข้อมูลของโครงการ/กิจกรรม	๕๖%	๕๒%	๒%
๓. การเปิดโอกาสให้ประชาชนแสดงความคิดเห็นในโครงการ/กิจกรรม	๕๐%	๔๘%	๒%
๔. การรายงานผลการดำเนินงานของโครงการ/กิจกรรมต่อสาธารณะ	๕๖%	๔๔%	-
๕. ความโปร่งใสในการดำเนินโครงการ/กิจกรรม	๔๘%	๕๒%	-
๖. การดำเนินงานเป็นไปตามระยะเวลาที่กำหนด	๕๒%	๔๖%	๒%
๗. ผลการดำเนินโครงการ/กิจกรรมนำไปสู่การแก้ไขปัญหา	๕๒%	๕๖%	๒%
๘. การแก้ไขปัญหา และการตอบสนองความต้องการของประชาชน	๕๒%	๔๖%	๒%
๙. ประโยชน์ที่ประชาชนได้รับจากการดำเนินโครงการ/กิจกรรม	๕๘%	๔๐%	๒%
ภาพรวม	๕๐.๒๒	๔๘.๔๕	๑.๓๓

๔. สรุปผลการวิเคราะห์การติดตามและประเมินผล

จากการติดตามและประเมินผลแผนพัฒนาท้องถิ่น (พ.ศ. ๒๕๖๑ – ๒๕๖๔) ของเทศบาลตำบลดอนก่า สามารถสรุปได้ ดังนี้

๒.๑ เทศบาลได้ดำเนินการจัดทำแผนพัฒนาท้องถิ่นเป็นไปด้วยความถูกต้องตามระเบียบกระทรวงมหาดไทย ว่าด้วยการจัดทำแผนพัฒนาขององค์กรปกครองส่วนท้องถิ่น พ.ศ. ๒๕๔๘ และที่แก้ไขเพิ่มเติม

๒.๒ เทศบาลไม่สามารถดำเนินงานได้ตามวัตถุประสงค์ร้อยละ ๕๐ ของแผนและดำเนินการได้ในอัตราที่ลดลงเมื่อเปรียบเทียบกับปีงบประมาณที่ผ่านมา ดังนี้

การดำเนินงาน	แผนพัฒนาท้องถิ่น ๒๕๖๒	แผนการดำเนินงาน ๒๕๖๒	เทศบัญญัติ ๒๕๖๒	ดำเนินการ ได้จริง
จำนวนโครงการ	๑๒๑	๘๔	๘๔	๔๖
ร้อยละ	-	๖๙.๔๒	๖๙.๔๒	๓๘.๐๒

จากตารางจะเห็นว่าโครงการในแผนพัฒนาท้องถิ่น (พ.ศ.๒๕๖๑ – ๒๕๖๕) เฉพาะปี ๒๕๖๒ มีจำนวนโครงการ/กิจกรรมที่ปฏิบัติได้จริงไม่ถึง ๕๐ เปอร์เซ็นต์ สาเหตุเนื่องมาจาก

๑) งบประมาณมีน้อยแต่โครงการในแผนพัฒนาท้องถิ่นมีจำนวนมากเกินไป

ส่วนที่ ๔

สรุปผล ข้อสังเกตและข้อเสนอแนะ

๑. สรุปผลการติดตามแผนพัฒนาท้องถิ่นในภาพรวม

จากการติดตามและประเมินผลแผนพัฒนาท้องถิ่น (พ.ศ. ๒๕๖๑ – ๒๕๖๕) ของเทศบาลตำบลดอนคำ สามารถสรุปได้ ดังนี้

๒.๑ เทศบาลได้ดำเนินการจัดทำแผนพัฒนาท้องถิ่นเป็นไปด้วยความถูกต้องตามระเบียบกระทรวงมหาดไทย ว่าด้วยการจัดทำแผนพัฒนาขององค์กรปกครองส่วนท้องถิ่น พ.ศ. ๒๕๔๘ และที่แก้ไขเพิ่มเติม

๒.๒ เทศบาลไม่สามารถดำเนินงานได้ตามวัตถุประสงค์ร้อยละ ๕๐ ของแผนและดำเนินการได้ในอัตราที่ลดลงเมื่อเปรียบเทียบกับปีงบประมาณที่ผ่านมา ดังนี้

การดำเนินงาน	แผนพัฒนาท้องถิ่น ๒๕๖๑	แผนการดำเนินงาน ๒๕๖๑	เทศบัญญัติ ๒๕๖๑	ดำเนินการ ได้จริง	แผนพัฒนาท้องถิ่น ๒๕๖๒	แผนการดำเนินงาน ๒๕๖๒	เทศบัญญัติ ๒๕๖๒	ดำเนินการ ได้จริง
จำนวนโครงการ	๑๔๒	๖๔	๖๔	๔๗	๑๒๙	๔๓	๔๓	๒๙
ร้อยละ	-	๔๕.๐๗	๔๕.๐๗	๓๓.๑๐	-	๓๓.๓๓	๓๓.๓๓	๒๒.๔๘

จากตารางเปรียบเทียบจะเห็นว่าแผนพัฒนาท้องถิ่น (พ.ศ.๒๕๖๑ – ๒๕๖๕) เฉพาะปี ๒๕๖๒ มีจำนวนโครงการ/กิจกรรมน้อยกว่าปี พ.ศ. ๒๕๖๑ สาเหตุเนื่องมาจาก

- ๑) ประชาคมได้ทบทวนแล้วตัดโครงการที่ดำเนินการแล้ว
- ๒) โครงการ/กิจกรรมที่ประชาคมได้เสนอขึ้นมาใหม่มีจำนวนน้อยลง

๒. ข้อสังเกต

ปัญหาและอุปสรรคในการติดตามและประเมินผลแผนพัฒนา มีดังนี้

ปัญหา

- ๑) เทศบาลไม่สามารถบรรจุโครงการ/กิจกรรมในเทศบัญญัติงบประมาณรายจ่ายได้ครบทุกโครงการ/กิจกรรมและครอบคลุมทุกยุทธศาสตร์การพัฒนา
- ๓) เทศบาลไม่สามารถดำเนินการได้ครบทุกโครงการ/กิจกรรมที่ตั้งไว้ในเทศบัญญัติงบประมาณรายจ่าย

อุปสรรค

- ๑) เทศบาลตำบลดอนคำมีงบประมาณไม่เพียงพอต่อการดำเนินงานแก้ไขปัญหาและความต้องการของประชาชนในตำบลได้ทั้งหมด
- ๒) เทศบาลตั้งงบประมาณในการดำเนินการตามภารกิจแต่ละด้านบางรายการยังไม่เพียงพอและบางรายการมากเกินไป ทำให้ต้องโอนเพิ่ม โอนลด และตั้งจ่ายรายการใหม่

๓. ข้อเสนอแนะ

เพื่อให้การดำเนินงานของเทศบาลตำบลดอนคำ มีระดับความสำเร็จที่สามารถบรรลุวัตถุประสงค์และเป้าหมายที่วางไว้และประชาชนมีความพึงพอใจสูงสุด จึงมีข้อเสนอแนะ ดังนี้

๓.๑ การดำเนินงานของเทศบาล

๑) การจัดทำแผนพัฒนาท้องถิ่นควรพิจารณางบประมาณและคำนึงถึงสถานการณ์คลังในการพิจารณาโครงการ/กิจกรรม ที่จะบรรจุในแผนพัฒนาท้องถิ่น

๒) ควรเร่งรัดให้มีการดำเนินโครงการ/กิจกรรม ที่ตั้งในเทศบัญญัติงบประมาณรายจ่ายให้สามารถดำเนินการได้ในปีงบประมาณนั้น

๓) เทศบาลควรพิจารณาตั้งงบประมาณให้เพียงพอและเหมาะสมกับกับภารกิจแต่ละด้านที่จะต้องดำเนินการ ซึ่งจะช่วยลดปัญหาในการโอนเพิ่ม โอนลด โอนตั้งจ่ายรายการใหม่

๔) ควรพิจารณาดำเนินงานโครงการ/กิจกรรมในยุทธศาสตร์การพัฒนาด้านเศรษฐกิจและการท่องเที่ยว รวมถึงยุทธศาสตร์การพัฒนาด้านทรัพยากรธรรมชาติและสิ่งแวดล้อม คณะกรรมการติดตามฯ ได้เสนอแนะเรื่องปัญหาขยะ/การกำจัดขยะ ควรให้ความรู้ประชาชนในการคัดแยกขยะ ไม่ทิ้งขยะลงในแม่น้ำ การนำขยะมาทำปุ๋ยหมัก

๓.๒ การบริการประชาชน

๑) ควรจัดให้มีสถานที่ในการให้บริการประชาชนอย่างพอเพียง เช่น มีจุดบริการและเก้าอี้เพียงพอ สะดวก สะอาด และมีเจ้าหน้าที่คอยให้คำแนะนำที่ดี

๒) ควรพิจารณาจัดบริการประชาชนในเชิงรุกมากขึ้น เพื่อให้ประชาชนได้รับความสะดวกรวดเร็วและถูกต้อง ในการบริการของเทศบาล

๓) ควรสร้างภาพลักษณ์ที่ดีให้เกิดขึ้นกับเทศบาล

จากข้อเสนอแนะดังกล่าว หากเทศบาลตำบลดอนกำสามารถดำเนินการดำเนินการได้ จะส่งผลให้ประชาชนมีความพึงพอใจมากที่สุด