



แผนพัฒนาท้องถิ่น
(พ.ศ.๒๕๖๑ - ๒๕๖๕)

เทศบาลตำบลคอนก้า
อำเภอสรรคบุรี จังหวัดชัยนาท

สารบัญ

	หน้า
ส่วนที่ ๑ สภาพทั่วไปและข้อมูลพื้นฐาน	๑
๑. ด้านกายภาพ	๑
๒. ด้านการเมือง/การปกครอง	๓
๓. ประชากร	๔
๔. สภาพทางสังคม	๕
๕. ระบบบริการพื้นฐาน	๗
๖. ระบบเศรษฐกิจ	๘
๗. ศาสนา ประเพณี วัฒนธรรม	๑๐
๘. ทรัพยากรธรรมชาติ	๑๑
๙. อื่น ๆ	๑๑
ส่วนที่ ๒ ยุทธศาสตร์ขององค์กรปกครองส่วนท้องถิ่น	๒๓
๑. ความสัมพันธ์ระหว่างแผนพัฒนาระดับมหภาค	๒๓
๒. ยุทธศาสตร์ขององค์กรปกครองส่วนท้องถิ่น	๖๓
๓. การวิเคราะห์เพื่อการพัฒนาท้องถิ่น	๖๙
ส่วนที่ ๓ การนำแผนพัฒนาท้องถิ่นไปสู่การปฏิบัติ	๘๑
๑. ยุทธศาสตร์การพัฒนาและแผนงาน	๘๑
๒. บัญชีโครงการพัฒนาท้องถิ่น	๘๒
ส่วนที่ ๔ การติดตามและประเมินผล	๑๖๘
๑. การติดตามและประเมินผลยุทธศาสตร์	๑๖๘
๒. การติดตามและประเมินผลโครงการ	๑๗๒
๓. สรุปผลการพัฒนาท้องถิ่น	๑๗๘
๔. ข้อเสนอแนะในการจัดทำแผนพัฒนาท้องถิ่นในอนาคต	๑๗๙



คำนำ

เนื่องด้วยกระทรวงมหาดไทยมีหนังสือ ด่วนที่สุด ที่ มท ๐๘๑๐.๓/ว ๕๗๙๗ ลงวันที่ ๑๐ ตุลาคม ๒๕๕๙ ชักซ้อมแนวทางการจัดทำและประสานแผนพัฒนาท้องถิ่นสี่ปี (พ.ศ. ๒๕๖๑ - ๒๕๖๔) ขององค์กรปกครองส่วนท้องถิ่นตามระเบียบกระทรวงมหาดไทยว่าด้วยการจัดทำแผนพัฒนาขององค์กรปกครองส่วนท้องถิ่น (ฉบับที่ ๒) พ.ศ. ๒๕๕๙ ต่อมาเมื่อระเบียบกระทรวงมหาดไทยว่าด้วยการจัดทำแผนพัฒนาขององค์กรปกครองส่วนท้องถิ่น (ฉบับที่ ๓) พ.ศ. ๒๕๖๑ มีผลบังคับใช้ กระทรวงมหาดไทยจึงได้มีหนังสือ ที่ มท ๐๘๑๐.๓/ว ๖๐๔๖ ลงวันที่ ๑๙ ตุลาคม ๒๕๖๑ กำหนดแนวทางปฏิบัติแผนพัฒนาท้องถิ่นสี่ปี (พ.ศ. ๒๕๖๑ - ๒๕๖๔) ตลอดจนการดำเนินการที่เกี่ยวข้องกับแผนพัฒนาท้องถิ่น ที่ประกาศใช้แล้วหรือดำเนินการก่อนวันที่ระเบียบฉบับนี้มีผลบังคับให้แผนพัฒนาท้องถิ่นดังกล่าวมีผลใช้บังคับได้ต่อไป จนกว่ากระทรวงมหาดไทยจะกำหนดแนวทางเป็นอย่างอื่น นั้น

กระทรวงมหาดไทยพิจารณาแล้วเห็นว่า พระราชกฤษฎีกาว่าด้วยการบริหารงานจังหวัดและกลุ่มจังหวัดแบบบูรณาการ พ.ศ. ๒๕๕๑ มาตรา ๑๙ วรรคสาม กำหนดให้เมื่อแผนพัฒนาจังหวัดได้รับความเห็นชอบจากคณะรัฐมนตรีและประกาศใช้แล้วการจัดทำแผนพัฒนาท้องถิ่นขององค์กรปกครองส่วนท้องถิ่นและการดำเนินกิจการของจังหวัดและหน่วยงานของรัฐที่เกี่ยวข้องต้องสอดคล้องกับแผนพัฒนาจังหวัดดังกล่าวประกอบกับระเบียบสำนักนายกรัฐมนตรีว่าด้วยการบริหารงานเชิงพื้นที่แบบบูรณาการ พ.ศ. ๒๕๖๐ ข้อ ๗ กำหนดให้แผนพัฒนาจังหวัด แผนพัฒนากลุ่มจังหวัด และแผนพัฒนาภาคมีระยะเวลาห้าปี ดังนั้น เพื่อให้แผนพัฒนาท้องถิ่นขององค์กรปกครองส่วนท้องถิ่นในปัจจุบัน ซึ่งเป็นแผนพัฒนาท้องถิ่นที่มีระยะเวลาสี่ปี (พ.ศ. ๒๕๖๑ - ๒๕๖๔) มีความสอดคล้องและเชื่อมโยงกับแผนพัฒนาจังหวัด แผนพัฒนากลุ่มจังหวัด รวมทั้งแผนปฏิบัติราชการประจำปีจังหวัด แผนปฏิบัติราชการประจำปีกลุ่มจังหวัด ตลอดจนสามารถบูรณาการแผนงาน/โครงการ/กิจกรรม และงบประมาณในพื้นที่ได้อย่างมีประสิทธิภาพ อันจะก่อให้เกิดประโยชน์สูงสุดให้กับประชาชน จึงอาศัยอำนาจตามข้อ ๕ แห่งระเบียบกระทรวงมหาดไทยว่าด้วยการจัดทำแผนพัฒนาขององค์กรปกครองส่วนท้องถิ่น พ.ศ. ๒๕๔๘ และที่แก้ไขเพิ่มเติม ชักซ้อมแนวทางการทบทวนแผนพัฒนาท้องถิ่น พร้อมทั้งกำหนดระยะเวลาแผนพัฒนาท้องถิ่นเป็นระยะเวลาห้าปี (พ.ศ. ๒๕๖๑ - ๒๕๖๕) และให้องค์กรปกครองส่วนท้องถิ่นถือเป็นแนวทางปฏิบัติ โดยให้เทศบาลดำเนินการทบทวนแผนพัฒนาท้องถิ่นสี่ปีขององค์กรปกครองส่วนท้องถิ่น เป็นแผนพัฒนาท้องถิ่นที่มีช่วงระยะเวลาห้าปี (พ.ศ. ๒๕๖๑ - ๒๕๖๕)

เพื่อให้การดำเนินการให้เป็นไปตามระเบียบและหนังสือสั่งการดังกล่าว จึงต้องจัดทำแผนพัฒนาท้องถิ่น (พ.ศ. ๒๕๖๑ - ๒๕๖๕) ขึ้น เพื่อใช้เป็นเครื่องมือในการจัดทำงบประมาณรายจ่ายประจำปี และพร้อมที่จะนำไปสู่การปฏิบัติและสามารถใช้ในการประสานแผนการพัฒนาท้องถิ่นได้อย่างมีประสิทธิภาพและประสิทธิผล ตามนโยบายที่คณะผู้บริหารหวังที่จะทำให้เกิดการพัฒนาในท้องถิ่น

เทศบาลตำบลอนก้า จังหวังเป็นอย่างยิ่งว่าแผนพัฒนาท้องถิ่น (พ.ศ.๒๕๖๑ – ๒๕๖๕)
เทศบาลตำบลอนก้า ฉบับนี้จะเป็นแนวทางในการพัฒนาเทศบาลที่มีประสิทธิภาพและตอบสนองความ
ต้องการของประชาชนอย่างแท้จริงต่อไป

เทศบาลตำบลอนก้า

อนุมัติ

(นายบัญชา เหมศรีสวัสดิ์)
นายกเทศมนตรีตำบลอนก้า

พระราชบัญญัติเทศบาล พ.ศ. ๒๔๙๖ แก้ไขเพิ่มเติมถึง (ฉบับที่ ๑๒) พ.ศ. ๒๕๔๖

มาตรา ๕๐ (๙) และพระราชบัญญัติกำหนดแผนและขั้นตอนการกระจายอำนาจให้แก่องค์กรปกครองส่วนท้องถิ่น พ.ศ. ๒๕๔๒ หมวด ๒ มาตรา ๑๖ (๑) ประกอบกับระเบียบกระทรวงมหาดไทย ว่าด้วยการจัดทำแผนพัฒนาขององค์กรปกครองส่วนท้องถิ่น พ.ศ. ๒๕๕๘ และที่แก้ไขเพิ่มเติม ได้กำหนดให้องค์กรปกครองส่วนท้องถิ่น มีอำนาจและหน้าที่ในการจัดทำแผนพัฒนาท้องถิ่นของตนเอง แผนพัฒนาท้องถิ่นนั้น หมายถึงแผนพัฒนาท้องถิ่นขององค์กรปกครองส่วนท้องถิ่น โดยคณะกรรมการพัฒนาท้องถิ่นจัดประชุมประชาคมท้องถิ่น ส่วนราชการ และรัฐวิสาหกิจที่เกี่ยวข้อง เพื่อแจ้งแนวทางพัฒนาท้องถิ่น รับทราบปัญหา ความต้องการ ประเด็น การพัฒนาและประเด็นที่เกี่ยวข้องตลอดจนความช่วยเหลือทางวิชาการ และแนวทางปฏิบัติที่เหมาะสมกับสภาพพื้นที่เพื่อนำมากำหนดแนวทางการจัดทำแผนพัฒนาท้องถิ่น โดยให้นำข้อมูลพื้นฐานในการพัฒนาจากหน่วยงานต่างๆ และข้อมูลในแผนพัฒนาหมู่บ้านหรือแผนชุมชนมาพิจารณาประกอบการจัดทำแผนพัฒนาท้องถิ่น

ส่วนที่ ๑

สภาพทั่วไปและข้อมูลพื้นฐาน

๑. ด้านกายภาพ

ประวัติความเป็นมา

ตำบลดอนก่า เป็นการตั้งชื่อตามลักษณะภูมิประเทศ คือ สภาพพื้นที่ตำบลเป็นที่ดอน และมีต้นระกำขึ้นอยู่หนาแน่นมาก จึงมีชื่อว่า “ดรรกำ” ต่อมาได้เปลี่ยนเป็น “ดอนก่า” ซึ่งคำว่า “ด” และ “ระ” ถูกตัดหายไป

ตำบลดอนก่า เป็นตำบลเก่าแก่จากหลักฐานที่เห็นได้ชัดคือ มีประวัติความเป็นมาเกี่ยวกับวัดสนามชัยซึ่งคณะกรรมการวัดได้ค้นคว้าหาหลักฐานว่า วัดสนามชัยสร้างขึ้นในราวสมัยกรุงศรีอยุธยา ซึ่งเกิดสงครามกับพม่า พม่าบุกเข้าตีกรุงศรีอยุธยาและค่ายบางระจัน ได้ยกทัพผ่านวัดสนามชัยแล้วทำลายปูชนียสถาน วัดถูกก่อสร้างภายในวัดเกือบหมด เหลือแต่ซากปรักหักพังแล้วได้บูรณะกันขึ้นใหม่

การปกครอง พ.ศ. ๒๔๘๕ ตำบลดอนก่า ถูกยุบไปขึ้นกับตำบลบางซุด สมัยนั้นตำบลบางซุดมีกำนันฉาบ ดวงทองคำ (ขุนบริบาล) เป็นผู้ปกครอง

ต่อมาปี ๒๔๙๑ ตำบลดอนก่า ได้แยกออกจากตำบลบางซุดจนกระทั่งถึงปัจจุบัน และได้ยกขึ้นเป็นองค์การบริหารส่วนตำบลดอนก่า เมื่อวันที่ ๒๓ กุมภาพันธ์ ๒๕๔๐

ปี ๒๕๕๒ มีประกาศกระทรวงมหาดไทย เรื่องจัดตั้งองค์การบริหารส่วนตำบลดอนก่าเป็นเทศบาลตำบลดอนก่า เมื่อวันที่ ๒๗ ตุลาคม ๒๕๕๒

๑.๑ ที่ตั้งของหมู่บ้าน/ชุมชน/ตำบล

ตำบลดอนก่าตั้งอยู่ในท้องที่ หมู่ที่ ๓ บ้านดอนก่า ตำบลดอนก่า อำเภอสรรคบุรี จังหวัดชัยนาท ซึ่งห่างจากอำเภอสรรคบุรี ประมาณ ๑๖ กิโลเมตร เนื้อที่ประมาณ ๒๑.๓๕ ตารางกิโลเมตร และมีอาณาเขตติดต่อ ดังนี้

ทิศเหนือ	ติดต่อกับ หมู่ ๘ ตำบลบางซุด อำเภอสรรคบุรี จังหวัดชัยนาท
ทิศใต้	ติดต่อกับ ตำบลเชิงกลัด อำเภอบางระจัน จังหวัดสิงห์บุรี
ทิศตะวันออก	ติดต่อกับ ตำบลโพงาม อำเภอสรรคบุรี จังหวัดชัยนาท
ทิศตะวันตก	ติดต่อกับ หมู่ ๙ ตำบลบางซุด อำเภอสรรคบุรี จังหวัดชัยนาท และตำบลพักทัน อำเภอบางระจัน จังหวัดสิงห์บุรี

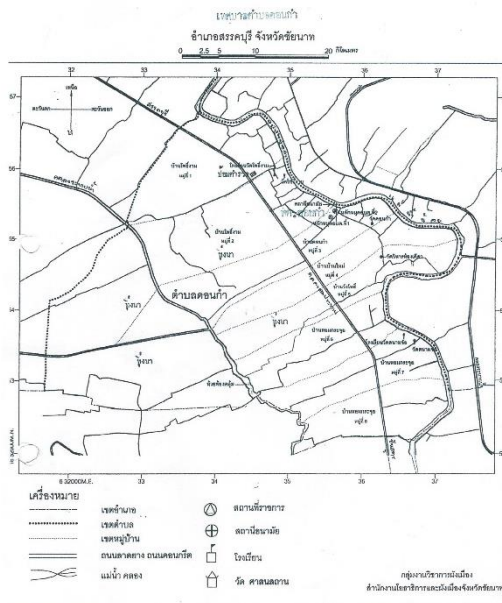

๑.๒ ลักษณะภูมิประเทศ

ตำบลดอนก่ามีสภาพพื้นที่เป็นที่ราบลุ่ม ทางตะวันตกมีคลองชลประทานไหลผ่าน ๒ สาย เป็นพื้นที่ทำการเกษตร ทิศตะวันออกเป็นที่ราบและดอน อยู่ติดกับแม่น้ำน้อย เป็นที่ตั้งบ้านเรือนของราษฎร ตำบลดอนก่ามีพื้นที่ทั้งหมด ๗๙๘๑ ไร่

๑.๓ ลักษณะภูมิอากาศ

ภายใต้อิทธิพลของลมมรสุมที่พัดผ่านประจำฤดู สามารถแบ่งฤดูกาล ออกเป็น ๓ ฤดู

๑. ฤดูฝน เริ่มตั้งแต่เดือนพฤษภาคมถึงกลางเดือนตุลาคม ได้รับอิทธิพลจากลมมรสุมตะวันตกเฉียงใต้ เป็นลมร้อนและชื้น พัดจากมหาสมุทรอินเดียผ่านอ่าวไทยปกคลุมประเทศไทย ทำให้มีฝนตกชุกทั่วไป

๒. ฤดูหนาว เริ่มตั้งแต่เดือนตุลาคมถึงเดือนกุมภาพันธ์ ได้รับอิทธิพลจากลมมรสุมตะวันออกเฉียงเหนือ จะพัดเอาความแห้งแล้งและความหนาวเย็นจากประเทศจีน เข้ามาปกคลุมประเทศไทย ทำให้มีอากาศหนาวเย็น

ฤดูร้อน เริ่มตั้งแต่เดือนกุมภาพันธ์ถึงเดือนเมษายน ระยะเวลานี้เป็นช่วงของลมมรสุม จึงมีลมจากทิศใต้ และทิศใต้ และทิศตะวันออกเฉียงใต้เข้าปกคลุม ทำให้มีอากาศร้อนอบอ้าว

อุณหภูมิเฉลี่ยตลอดปี ๒๘.๕ องศาเซลเซียส เดือนที่มีอากาศร้อนที่สุด คือ เดือนเมษายนมีอุณหภูมิเฉลี่ยสูงสุด ๓๙ องศาเซลเซียส เดือนที่มีอากาศหนาวเย็นที่สุด คือเดือนธันวาคม มีอุณหภูมิเฉลี่ยต่ำสุด ๑๙ องศาเซลเซียส

สำหรับความชื้นสัมพัทธ์พบว่ามีค่าเฉลี่ยตลอดปี ๗๑% ความชื้นสัมพัทธ์เฉลี่ยสูงสุด เดือนกันยายน มีค่าเฉลี่ย ๙๔% และต่ำสุด เดือนกุมภาพันธ์

๑.๔ ลักษณะของดิน

กลุ่มชุดดินที่ ๓ เป็นกลุ่มดินเหนียวลึกมากที่เกิดจากตะกอนน้ำกร่อย อาจพบชั้นดินเลนของตะกอนน้ำทะเลที่ไม่มีศักยภาพก่อให้เกิดเป็นดินกรดกำมะถันภายในความลึก ๑๕๐ ซม. จากผิวดิน ปฏิกริยาดินเป็นกลางถึงเป็นด่าง การระบายน้ำเร็ว ความอุดมสมบูรณ์ปานกลางถึงสูง และกลุ่มชุดดินที่ ๔ กลุ่มดินเหนียวลึกมากที่เกิดจากตะกอนลำน้ำที่มีอายุยังน้อย ปฏิกริยาดินเป็นกลางถึงเป็นด่าง การระบายน้ำค่อนข้างเร็ว ความอุดมสมบูรณ์ปานกลาง

ตำบล ดอนก่า อำเภอ สรรคบุรี จังหวัด ชัยนาท พื้นที่ประมาณ 13,342 ไร่			
กลุ่มชุดดินที่	เนื้อที่(ไร่)	การใช้ประโยชน์ที่ดิน	
		ประเภท	เนื้อที่(ไร่)
3	3,586	นาข้าว	3,368
		นาชลประทาน	218
4	6,750	นาข้าว	1,200
		นาชลประทาน	5,550
7	793	หมู่บ้าน	18
		นาข้าว	181
		นาชลประทาน	575
		สวนผสม	19
15	518	นาชลประทาน	518
38B	1,695	หมู่บ้าน	1,695
38B	1,695	หมู่บ้าน	659
		นาข้าว	377
		สวนผสม	659

๑.๕ ลักษณะของแหล่งน้ำ

แม่น้ำน้อย เป็นแม่น้ำสาขาแยกจากแม่น้ำเจ้าพระยาที่ชุมชนปากแพรก [อำเภอเมืองจังหวัดชัยนาท](#) เป็นแม่น้ำสายเล็ก ๆ ที่ไหลผ่าน [อำเภอบางระจัน](#), [อำเภอค่ายบางระจัน](#) และ [อำเภอท่าช้าง จังหวัดสิงห์บุรี](#) ไหลผ่าน [จังหวัดอ่างทอง](#), [จังหวัดพระนครศรีอยุธยา](#) แล้วไปรวมกับแม่น้ำเจ้าพระยาอีกครั้งที่ [อำเภอบางไทร](#) จังหวัดพระนครศรีอยุธยา แม่น้ำน้อยมีความยาวทั้งสิ้น ๑๔๕ กิโลเมตร ความกว้างประมาณ ๘๐ เมตร มีน้ำตลอดทั้งปี มีชื่อเรียกต่างกันตามท้องถิ่น เช่น ตอนที่อยู่เหนือ [อำเภอเสนา](#) จังหวัดพระนครศรีอยุธยาเรียกว่า "คลองสีกุก" หรือ "แควสีกุก" หรือตอนที่ไหลผ่าน [อำเภอผักไห่](#) จังหวัดพระนครศรีอยุธยาเช่นกัน เรียกว่า "แม่น้ำแควผักไห่" เป็นต้น

๑.๖ ลักษณะของไม้/ป่าไม้

ตำบลดอนกำไม่มีพื้นที่ป่าตามความหมายของทางราชการ แต่ชาวบ้านจะปลูกไม้ผลชนิดต่างๆ ตามริมแม่น้ำน้อยปะปนไปกับที่อยู่อาศัย เพื่อใช้บริโภคและขายเพิ่มรายได้อีกทางหนึ่ง สภาพทั่วไปจะเห็นไม้ผลหลายอย่างปะปนกันไปตลอดแนวแม่น้ำน้อย ทำให้สภาพพื้นที่ร่มเย็น

๒. ด้านการเมือง/การปกครอง

๒.๑ เขตการปกครอง

ตำบลดอนกำ แบ่งเขตการปกครองออกเป็น ๘ หมู่บ้าน อยู่ในเขตเทศบาลตำบลดอนกำทั้งหมด ดังนี้

หมู่ที่ ๑	ชื่อบ้านโพธิ์งาม	ปกครองโดย	ผู้ใหญ่กิตติพงษ์ สุขโก
หมู่ที่ ๒	ชื่อบ้านโพธิ์งาม	ปกครองโดย	ผู้ใหญ่ประวิณ ปรารค์เทียน
หมู่ที่ ๓	ชื่อบ้านดอนกำ	ปกครองโดย	ผู้ใหญ่เสน่ห์ แยมกลัด
หมู่ที่ ๔	ชื่อบ้านใหม่	ปกครองโดย	ผู้ใหญ่เบญจวรรณ แจ่มดอน
หมู่ที่ ๕	ชื่อบ้านวังโพธิ์	ปกครองโดย	ผู้ใหญ่เฉลิมศรี ตันติคงพันธ์
หมู่ที่ ๖	ชื่อบ้านหอมกระจุก	ปกครองโดย	กำนันเกษม บัวพุ่ม
หมู่ที่ ๗	ชื่อบ้านหอมกระจุก	ปกครองโดย	ผู้ใหญ่จินตนา ศรีรุ่ง
หมู่ที่ ๘	ชื่อบ้านใหญ่หอมกระจุก	ปกครองโดย	ผู้ใหญ่สุรศักดิ์ รุ่งสังข์

๒.๒ การเลือกตั้ง

เทศบาลได้แบ่งเขตการเลือกตั้งนายกเทศมนตรีตำบลดอนกำ ทั้งเขตเทศบาลเป็น ๑ เขตเลือกตั้ง สมาชิกสภาออกเป็น ๒ เขต ดังนี้

เขตเลือกตั้งที่ ๑ ประกอบด้วย หมู่ที่ ๑-๒

เขตเลือกตั้งที่ ๒ ประกอบไปด้วย หมู่ที่ ๓-๘

ประชาชนในเขตเทศบาลตำบลดอนกำส่วนใหญ่ร่วมกิจกรรมทางการเมืองเสมอมาและประชาชนในเขตเทศบาลยังมีส่วนร่วมในการบริหารงาน การช่วยเหลืองานเทศบาล เสนอแนะในกิจกรรมของเทศบาลในการดำเนินงานต่างๆ เช่น การประชุมประชาคมในการจัดแผนพัฒนาเทศบาลประชุมประชาคมแก้ไขปัญหาความยากจน ฯลฯ

จำนวนผู้มีสิทธิเลือกตั้ง (ข้อมูลเมื่อวันที่ ๗ เมษายน พ.ศ. ๒๕๕๗)

- จำนวนผู้มีสิทธิเลือกตั้งนายกเทศมนตรี ๒,๓๑๔ คน
- จำนวนผู้มีสิทธิเลือกตั้งสมาชิกสภาเทศบาล ๒,๓๑๔ คน

จำนวนผู้มาใช้สิทธิเลือกตั้ง ครั้งที่๑๑ (พ.ศ. ๒๕๕๗)

- จำนวนผู้มาใช้สิทธิเลือกตั้งนายกเทศมนตรี ๑,๖๔๙ คน จากผู้มีสิทธิเลือกตั้งทั้งสิ้น ๒,๓๑๔ คน คิดเป็นร้อยละ ๗๑.๒๖

- จำนวนผู้มาใช้สิทธิเลือกตั้งสมาชิกสภาเทศบาล ๑,๖๔๙ คน จากผู้มีสิทธิเลือกตั้งทั้งสิ้น ๒,๓๑๔ คน คิดเป็นร้อยละ ๗๑.๒๖

๓. ประชากร

๓.๑ ข้อมูลเกี่ยวกับจำนวนประชากร

หมู่ที่	ชื่อหมู่บ้าน	ชาย	หญิง	รวม	จำนวนครัวเรือน
๑	บ้านโพธิ์งาม	๔๑๓	๔๓๒	๘๔๕	๒๔๙
๒	บ้านโพธิ์งาม	๓๐๕	๓๐๙	๖๑๔	๒๐๙
๓	บ้านดอนกำ	๑๑๑	๑๑๔	๒๒๕	๗๔
๔	บ้านใหม่	๘๓	๑๒๙	๒๑๒	๗๔
๕	บ้านวังโพธิ์	๑๑๕	๑๒๖	๒๔๑	๘๑
๖	บ้านหอมกระจุก	๑๒๗	๑๔๖	๒๗๓	๙๔
๗	บ้านหอมกระจุก	๘๕	๙๙	๑๘๔	๖๕
๘	บ้านใหญ่หอมกระจุก	๑๑๙	๑๑๔	๒๓๓	๙๐
	รวม	๑,๓๕๘	๑,๔๖๙	๒,๘๒๗	๙๓๖

๓.๒ ช่วงอายุและจำนวนประชากร

ช่วงอายุ	รวม (คน)
น้อยกว่า ๑ ปี	๑๘
๑ ปีเต็ม-๖ ปี	๑๔๖
๗ ปีเต็ม-๑๒ ปี	๑๘๒
๑๓ ปีเต็ม-๑๗ ปี	๑๔๑
๑๘ ปีเต็ม-๖๐ ปี	๑,๗๗๑
มากกว่า ๖๐ ปีเต็มขึ้นไป	๕๙๓
รวมทั้งหมด	๒,๙๓๐

๔. สภาพทางสังคม

๔.๑ การศึกษา

เทศบาล ได้จัดกิจกรรมให้กับเด็กของศูนย์พัฒนาเด็กเล็กเทศบาลตำบลดอนกำ การสนับสนุนอาหารเสริมนม อาหารกลางวัน ในกับทางโรงเรียนในเขตพื้นที่ และร่วมกันจัดกิจกรรมต่างๆ กับทางโรงเรียน

๑. ศูนย์พัฒนาเด็กเล็กเทศบาลตำบลดอนกำ

- จำนวนครูผู้ดูแลเด็ก ๒ คน - จำนวนผู้ดูแลเด็ก ๑ คน
- จำนวนนักเรียน จำนวน ๕๔ คน

๒. โรงเรียนสังกัด สพฐ. ในพื้นที่เทศบาล

๒.๑ โรงเรียนวัดโพธิ์งาม

ระดับชั้น	จำนวนนักเรียนรวม(คน)		
	ชาย	หญิง	รวม
อนุบาล๑	6	9	15
อนุบาล๒	14	7	21
อนุบาล๓	0	0	0
ป๑.	14	7	21
ป๒.	15		
ป๓.		10	20
ป๔.	10	8	18
ป๕.		8	20
ป๖.	17	14	31
รวมทั้งสิ้น	98	67	165

๒.๒ โรงเรียนวัดสนามชัย

ระดับชั้น	จำนวนนักเรียนรวม(คน)		
	ชาย	หญิง	รวม
อนุบาล๑	1	6	7
อนุบาล๒	2	3	5
อนุบาล๓	0	0	0
ป๑.	3	4	7
ป๒.	4	3	7
ป๓.	3	1	4
ป๔.	3	1	4
ป๕.	1	4	5
ป๖.	7	2	9
รวมทั้งสิ้น	24	24	48

๔.๒ สาธารณสุข

จากการสำรวจข้อมูลพื้นฐานพบว่า ประชาชนกรส่วนมากมีสุขภาพที่ดี มีการคัดกรองสุขภาพให้กับประชาชนกลุ่มเสี่ยง โรคที่มักเกิดแก่ประชากรในตำบลเช่นกัน ได้แก่ โรคความดัน เบาหวาน โรคเอดส์ โรคไข้เลือดออก มือ-ปาก-เท้าในเด็ก และโรคอื่นๆ อีกมาก มีสถิติเข้ารับการรักษาพยาบาล ปัญหาคือประชาชนบางรายไม่ยอมไปคัดกรองหรือตรวจสุขภาพประจำปี การแก้ไขปัญหา คือ เทศบาลและหน่วยงานสาธารณสุข โรงพยาบาล ได้จัดกิจกรรมร่วมมือกันรณรงค์ให้ชุมชนเห็นความสำคัญในเรื่องนี้ซึ่งก็ได้ผลในระดับหนึ่ง ประชาชนให้ความร่วมมือเป็นอย่างดี แต่ต้องเป็นการดำเนินการอย่างต่อเนื่องเป็นประจำทุกปี สำหรับเด็กแรกเกิด - ๖ ปี ผู้ปกครองสามารถเลี้ยงดูตรงตามเกณฑ์มาตรฐาน จากการสำรวจข้อมูลพื้นฐาน บางครัวเรือนไม่ได้กินอาหารที่ถูกสุขลักษณะ การใช้ยาเพื่อบำบัดอาการเจ็บป่วยที่ไม่เหมาะสม การออกกำลังกายยังไม่สม่ำเสมอ และประชากรส่วนมากไม่ได้รับการตรวจสุขภาพ ปัญหาเหล่านี้เทศบาลพยายามอย่างยิ่งที่จะแก้ไข โดยร่วมมือกับโรงพยาบาลส่งเสริมสุขภาพตำบลดำเนินการจัดกิจกรรมเพื่อแก้ไขปัญหา

(๑) หน่วยงานด้านสาธารณสุข

- โรงพยาบาลส่งเสริมสุขภาพประจำตำบลต่อนำ
- คลินิกเอกชน จำนวน ๒ แห่ง

(๒) สถานการณ์/ปัญหาสุขภาพ

ลำดับที่	โรค ที่ต้องเฝ้าระวังทางด้านระบาดวิทยา
๑	โรคไข้เลือดออก
๒	โรคมือเท้าปาก

๔.๓ อาชญากรรม

เทศบาลไม่มีเหตุอาชญากรรมเกิดขึ้น แต่มีเหตุการณ์ลักขโมยทรัพย์สินประชาชน และทำลายทรัพย์สินของราชการ ซึ่งเทศบาลก็ได้ดำเนินการป้องกันการเกิดเหตุดังกล่าว จากการสำรวจข้อมูลพื้นฐานพบว่า ส่วนมากครัวเรือนมีการป้องกันอุบัติเหตุอย่างถูกวิธี มีความปลอดภัยในชีวิตและทรัพย์สิน ปัญหาคือ ไม่มีการป้องกันอุบัติเหตุ อาชญากรรม วิธีการแก้ปัญหาของเทศบาลที่สามารถดำเนินการได้ตามอำนาจหน้าที่และงบประมาณที่มีอยู่อย่างจำกัด คือการติดตั้งกล้องวงจรปิดในจุดที่เป็นที่สาธารณะ ติดตั้งสัญญาณไฟกระพริบทางร่วมทางแยก และลูกศรบอกทาง รวมทั้งได้ตั้งจุดตรวจ จุดสกัด จุดบริการ ในช่วงเทศกาลที่มีวันหยุดหลายวันเพื่ออำนวยความสะดวกให้กับประชาชน แต่ปัญหาที่พบเป็นประจำคือการทะเลาะวิวาทของกลุ่มวัยรุ่นโดยเฉพาะในสถานที่จัดงานดนตรี งานมหรสพ เป็นปัญหาที่ชุมชนได้รับผลกระทบเป็นอย่างมาก การแก้ไขปัญหา คือการแจ้งเตือนให้ผู้ปกครองดูแลบุตรหลานของตน ประชาสัมพันธ์ให้ทราบถึงผลกระทบ ผลเสียหาย และโทษที่ได้รับจากการเกิดเหตุทะเลาะวิวาท การขอความร่วมมือไปยังผู้นำ การขอกำลังจาก ตำรวจ ผู้นำ อปพร. เพื่อระงับเหตุไม่ให้เกิดความรุนแรง แต่จะไม่ให้เกิดขึ้นเลยยังเป็นปัญหาที่ปัจจุบันไม่สามารถที่จะแก้ไขได้ ทั้งที่มีการร่วมมือกันหลายฝ่าย เป็นเรื่องที่ทางเทศบาลจะต้องหาวิธีที่จะแก้ไขปัญหาให้กับประชาชนต่อไปตามอำนาจหน้าที่ที่สามารถดำเนินการได้

๔.๔ ยาเสพติด

ปัญหา ยาเสพติดในชุมชนของเทศบาล จากการที่ทางสถานีตำรวจภูธรสรรคบุรีได้แจ้งให้กับเทศบาลทราบนั้นพบว่าในเขตเทศบาลมีผู้ที่ติดยาเสพติดแต่เมื่อเทียบกับพื้นที่อื่นถือว่าน้อย และยังไม่พบผู้ค้า

เหตุผลก็เนื่องมาจากว่าได้รับความร่วมมือกับทางผู้นำ ประชาชน หน่วยงานของเทศบาลที่ช่วยสอดส่องดูแล อยู่เป็นประจำ การแก้ไขปัญหาของเทศบาลสามารถทำได้เฉพาะตามอำนาจหน้าที่เท่านั้น เช่น การณรงค์ การประชาสัมพันธ์ การแจ้งเบาะแส การฝึกอบรมให้ความรู้ ถ้านอกเหนือจากอำนาจหน้าที่ ก็เป็นเรื่องของ อำเภอดำเนินการแล้วแต่กรณี ทั้งนี้ เทศบาลก็ได้ให้ความร่วมมือมาโดยตลอด

ตามที่เทศบาลตำบลดอนก่า ได้ดำเนินโครงการสำรวจข้อมูลพื้นฐานในเขตเทศบาลตำบลดอน ก่า ประจำปีงบประมาณ พ.ศ. ๒๕๕๙ เพื่อนำผลการสำรวจมาพิจารณาแก้ไขปัญหาที่เกิดขึ้นให้แก่ชุมชน ผล การสำรวจพบว่าประชาชนในเขตเทศบาลพบว่า ประชากรที่สูบบุหรี่ จำนวน ๑๔๐ คน ดื่มสุรา ๖๑ คน

๔.๕ การสังคมสงเคราะห์

เทศบาลได้ดำเนินการด้านสังคมสงเคราะห์ ดังนี้

- (๑) ดำเนินการจ่ายเบี้ยยังชีพให้กับผู้สูงอายุ ผู้พิการ และผู้ป่วยเอดส์
๒. รับลงทะเบียนและประสานโครงการเงินอุดหนุนเพื่อการเลี้ยงดูเด็กแรกเกิด
๓. ประสานการทำบัตรผู้พิการ
๔. ตั้งโครงการช่วยเหลือผู้ยากจน ยากไร้ รายได้น้อย และผู้ด้อยโอกาสไร้ที่พึ่ง
๕. ตั้งโครงการปรับปรุงซ่อมแซมบ้านคนจน

๕. ระบบบริการพื้นฐาน

ในเขตเทศบาลมีระบบบริการพื้นฐาน ดังนี้

๕.๑ การคมนาคมขนส่ง

เทศบาลตำบลดอนก่ามีการคมนาคมที่สะดวก คล่องตัว รวดเร็ว มีถนนที่สามารถติดต่อกับ อำเภอดำเนินการจังหวัดต่างๆได้หลายสาย ซึ่งมีถนนสายหลัก ๓ สาย ได้แก่

๑. ถนนลาดยางสายสรรคบุรี-ชัยสุนทร
๒. ถนนสายลาดยางบ้านโพธิ์งาม-บ้านใหญ่หอมกระจุย
๓. ถนนสายลาดยางบ้านโพธิ์งาม-บ้านแค

และมีถนนคอนกรีตและถนนลูกรังภายในเขตตำบลดอนก่าที่ขึ้นทะเบียนทางหลวงท้องถิ่น แล้ว จำนวน ๓๕ สาย

๕.๒ การไฟฟ้า

การขยายเขตไฟฟ้า ปัจจุบันมีไฟฟ้าใช้ทุกครัวเรือน คิดเป็น ๑๐๐ เปอร์เซ็นต์ ปัญหาคือ ไฟฟ้าส่องสว่างทางหรือที่สาธารณะยังไม่สามารถดำเนินการครอบคลุมพื้นที่ได้ทั้งหมด เนื่องจากพื้นที่ที่มีความ ต้องการให้ติดตั้งไฟฟ้าส่องสว่างนั้นยังไม่เป็นที่สาธารณะ เทศบาลจึงไม่สามารถดำเนินการได้เช่นเดียวกับถนน การแก้ปัญหาคือ ประสานความร่วมมือกันในหลายๆ ฝ่าย เพื่อที่จะทำความเข้าใจกับประชาชนในพื้นที่ และ วิธีการที่จะดำเนินการแก้ไขอย่างไร ทั้งนี้ เทศบาลก็ได้ตั้งงบประมาณในส่วนนี้ไว้แล้ว และได้แจ้ง ประชาสัมพันธ์ให้ประชาชนได้รับทราบถึงเหตุผลเพื่อที่จะได้ช่วยกันแก้ไขปัญหาให้กับชุมชน ปัจจุบันในเขต เทศบาลมีไฟฟ้าใช้ ดังนี้

- (๑) จำนวนครัวเรือนที่ใช้ไฟฟ้า ๙๔๑ หลังคาเรือน
- (๒) ไฟฟ้าสาธารณะ จำนวน ๗๓ จุด ครอบคลุมถนนสายหลักทุกสายในเขตเทศบาล

๕.๓ การประปา

การประปา เทศบาลมีกิจการประปาเป็นของเทศบาลและของหมู่บ้านบางส่วน สามารถให้บริการได้ครอบคลุมทุกหลังคาเรือน คิดเป็น ๑๐๐ เปอร์เซ็นต์ และมีน้ำใช้ตลอดทั้งปี ปัญหาคือ มีข้อร้องเรียนเรื่องน้ำประปาขุ่นบ่อยครั้ง สาเหตุเนื่องจากเป็นท่อประปาเก่าเกิดการตกตะกอนของน้ำ และไม่มีแหล่งน้ำดิบในการผลิตประปาต้องขอใช้จากพื้นที่อื่นทำให้มีค่าใช้จ่ายมาก ประปาของเทศบาลยังไม่สามารถที่จะผลิตเป็นน้ำประปาสำหรับบริโภคได้ ต้องใช้งบประมาณสูงมากในการดำเนินการ ปัจจุบันเทศบาลยังไม่ประสบปัญหาการขาดแคลนน้ำสามารถที่จะจัดหา น้ำดิบสำหรับผลิตประปาให้ตำบลได้ การแก้ปัญหา คือ การลงพื้นที่ดำเนินการแก้ไขตามจุดที่เกิดปัญหาในทันที การพิจารณาโครงการต่างๆ ที่ไม่สามารถดำเนินการได้นั้น เช่น โครงการก่อสร้างประปาขนาดใหญ่ ฯลฯ เทศบาลก็ได้นำบรรจุในแผนพัฒนาสามปีเพื่อที่จะพิจารณาดำเนินการในปีต่อไป เมื่อมีงบประมาณและความจำเป็นก็สามารถดำเนินการได้ต่อเนื่อง เพื่อตอบสนองต่อความต้องการของประชาชนต่อไป ปัจจุบันประชาชนมีประปาใช้ ดังนี้

- (๑) จำนวนครัวเรือนที่ใช้น้ำประปา ๙๔๑ หลังคาเรือน
- (๒) หน่วยงานเจ้าของกิจการประปา ของเทศบาลตำบลดอนกำและของหมู่บ้าน
- (๓) แหล่งน้ำดิบที่ใช้ผลิตน้ำประปาได้จากแหล่งน้ำใต้ดิน

๕.๔ โทรศัพท์

- มีโทรศัพท์ภายในครัวเรือน เป็นบางครัวเรือน ส่วนใหญ่ใช้โทรศัพท์มือถือ
- มีเสียงตามสายของตำบลดอนกำ และหอกระจายข่าวของหมู่บ้าน จำนวน ๘ หมู่บ้าน

๕.๕ ไปรษณีย์/การสื่อสาร/การขนส่งวัสดุ ครุภัณฑ์

- ไม่มี

๖. ระบบเศรษฐกิจ

๖.๑ การเกษตร

ข้อมูลด้านการปลูกพืชที่สำคัญ

- ชื่อพืช ข้าว พันธุ์ที่ใช้ สพ ๑,๒ ปทุมธานี ๑ พื้นที่ปลูก ๖,๔๖๙ ไร่ นาปี จำนวน ๖,๔๖๙ ไร่ นาปรัง ครั้งที่ ๑ จำนวน ๖,๔๖๙ ไร่ นาปรัง ครั้งที่ ๒ จำนวน ๖,๔๖๙ ไร่ ผลผลิตเฉลี่ย น้ำหนักสด ๙๐๐ กิโลกรัม/ไร่ ผลผลิต ๕,๘๘๒.๑๐ ตัน ๓ครั้ง/ปี
- ชื่อพืช มะม่วง พันธุ์เขียวเสวย น้ำดอกไม้ ทองดา ไซคอนันต์ แก้ว และอื่นๆ พื้นที่ปลูก ๑๕๐ ไร่ ผลผลิตเฉลี่ย ๕๐๐-๒,๐๐๐ กิโลกรัม/ไร่ ผลผลิต ๑๐๐-๒๐๐ ตัน

๖.๒ การประมง

- ปลา พันธุ์ปลาทับทิม จำนวน ๔๐ กระชัง

๖.๓ การปศุสัตว์

- เป็นการประกอบการในลักษณะเลี้ยงในครัวเรือนเป็นอาชีพหลักและอาชีพเสริม เช่น การเลี้ยงไก่ เป็ด โค สุกร จำนวนสัตว์ในพื้นที่โดยประมาณ ดังนี้ สุกร พันธุ์ลาร์จไวท์ จำนวน ๒๐๐ ตัว

๖.๔ การบริการ

- โรงแรม	-	แห่ง
- ร้านอาหาร	๒	แห่ง
- โรงภาพยนตร์	-	แห่ง
- สถานีขนส่ง	-	แห่ง
- ร้านเกมส์	๑	แห่ง

๖.๕ การท่องเที่ยว

ในเขตเทศบาลไม่มีแหล่งท่องเที่ยว แต่ได้ส่งเสริมการท่องเที่ยวให้เกิดขึ้นในชุมชน เช่น พระนอนองค์ใหญ่และพระพุทธรูปเจ้าเข้านิพพานที่วัดสนามชัย การจัดงานประเพณีต่างๆ การจัดสร้างสวนสาธารณะสำหรับใช้พักผ่อนหย่อนใจ

๖.๖ อุตสาหกรรม

- จำนวนกิจการอุตสาหกรรมขนาดเล็ก (โรงสีขนาดเล็ก) จำนวน ๑ แห่ง

๖.๗ การพาณิชย์/กลุ่มอาชีพ

ธนาคาร	๑	แห่ง	สถานีบริการน้ำมัน	๓	แห่ง
บริษัท	-	แห่ง	ศูนย์การค้า/ห้างสรรพสินค้า	-	แห่ง
ห้างหุ้นส่วนจำกัด	-	แห่ง	ตลาดสด	-	แห่ง
ร้านค้าต่างๆ	๑๑	แห่ง	โรงฆ่าสัตว์	-	แห่ง
ซูเปอร์มาเก็ต	๑	แห่ง			

กลุ่มอาชีพ

มีกลุ่มอาชีพ จำนวน ๒ กลุ่ม

๑. กลุ่มแม่บ้านขนมกง, กระจายสารท

๒. กลุ่มดอกไม้จันทน์

๖.๘ แรงงาน

จากการสำรวจข้อมูลพื้นฐานพบว่า ประชากรที่มีอายุ ๑๘ – ๖๐ ปี อยู่ในกำลังแรงงาน ร้อยละ ๖๐.๔๔ โดยเฉพาะแรงงานด้านการเกษตร ประชากรอายุระหว่าง ๒๕ – ๕๐ ปี บางส่วน ไปรับจ้างทำงานนอกพื้นที่ ปัญหาที่พบคือ ประชากรต้องไปทำงานนอกพื้นที่ในเมืองที่มีโรงงานอุตสาหกรรม บริษัท ห้างร้านใหญ่ๆ เพราะในพื้นที่ไม่มีโรงงานอุตสาหกรรมที่มีการจ้างแรงงานเยอะ เพราะพื้นที่ส่วนมากเป็นที่อยู่อาศัยและทำการเกษตร ปัญหานี้ยังไม่สามารถแก้ไขได้

๗. ศาสนา ประเพณี วัฒนธรรม

๗.๑ การนับถือศาสนา

ประชากรส่วนใหญ่นับถือศาสนาพุทธ และมีศาสนาคริสต์ , อิสลามบางส่วน มี วัดในพื้นที่ จำนวน ๔ แห่ง ดังนี้

๑. วัดโพธิ์งาม ตั้งอยู่หมู่ที่ ๑
๒. วัดมณีรัตนาลัยวราราม ตั้งอยู่หมู่ที่ ๓
๓. วัดวิหารห้องเดียว ตั้งอยู่หมู่ที่ ๕
๔. วัดสนามชัย ตั้งอยู่หมู่ที่ ๗

๗.๒ ประเพณีและงานประจำปี

- ประเพณีวันขึ้นปีใหม่ ประมาณเดือน มกราคม
- งานบวงสรวงดวงวิญญาณขุนสรรค์ ช่วงเวลา วันที่ ๑๙ มกราคม ของทุกปี ณ

อนุสาวรีย์พ่อขุนสรรค์ หน้าว่าการอำเภอสรรคบุรี จังหวัดชัยนาท ความสำคัญ เพื่อเป็นการน้อมสักการะดวงวิญญาณพ่อขุนสรรค์ วีระบุรุษแห่งลุ่มแม่น้ำน้อยไทยอาสาป้องกันชาติคนแรกของจังหวัดชัยนาท ที่เสียสละชีวิตต่อสู้กับพม่า เพื่อรักษาผืนแผ่นดินไทยไว้ให้คงอยู่ตกทอดแก่ลูกหลานไทยจนถึงทุกวันนี้ พิธีกรรมในช่วงเช้าของวันที่ ๑๙ มกราคม จะมีพิธีบวงสรวงดวงวิญญาณของพ่อขุนสรรค์ ในช่วงเวลากลางคืนมีมหรสพสมโภช ๒ วัน คือ วันที่ ๑๙-๒๐ มกราคม มีการแข่งขันเซปักตะกร้อขุนสรรค์คัพ ซึ่งถ้วยรางวัลและเงินรางวัลที่ยิ่งใหญ่ทุกปี สาระ เพื่อเป็นอนุสรณ์ให้เยาวชนรุ่นหลังได้ระลึกถึงความกล้าหาญ สละชีพเพื่อชาติของพ่อขุนสรรค์

- ประเพณีวันสงกรานต์ ประมาณเดือน เมษายน
- มหกรรมหุ่นฟางนกจังหวัดชัยนาท วันที่ ๑๓ - ๒๒ ก.พ. ๒๕๕๘ พิธีบวงสรวง

ศาลหลักเมือง ขบวนแห่หุ่นฟางนก ขบวนแห่รูปหล่อหลวงปู่ศุขการประกวดหุ่นฟางนกประเภทไฮเทค และสวยงาม การจัดจำหน่ายผลิตภัณฑ์ชุมชน การจัดกิจกรรมของส่วนราชการ มหกรรมอาหารอร่อย การออกร้านงานกาชาด และการประกวดนางงามสวนนกชัยนาท ฯลฯ

- ประเพณีลอยกระทง ประมาณเดือน ตุลาคม พฤศจิกายน
- ประเพณีวันเข้าพรรษา ออกพรรษา ประมาณเดือน กรกฎาคม ตุลาคม

๗.๓ ภูมิปัญญาท้องถิ่น ภาษาถิ่น

- ภูมิปัญญาท้องถิ่น ประชาชนในเขตเทศบาลได้อนุรักษ์ภูมิปัญญาท้องถิ่น ได้แก่ วิธีการทำเครื่องจักสานใช้สำหรับในครัวเรือน และวิธีการจับปลาธรรมชาติ
ภาษาถิ่น ส่วนมากร้อยละ ๑๐๐ % พูดภาษากลาง

๗.๔ สินค้าพื้นเมืองและของที่ระลึก

ประชาชนในเขตเทศบาลได้ผลิตของใช้พื้นเมืองขึ้นใช้ในครัวเรือนและเหลือเอาไว้จำหน่ายบ้าง ได้แก่ เครื่องจักรสานที่ทำจากไม้ไผ่

๘. ทรัพยากรธรรมชาติ

๘.๑ น้ำ

ที่ใช้ในการอุปโภค-บริโภค เป็นน้ำที่ได้จากน้ำฝน และน้ำดิบจากแม่น้ำน้อย ซึ่งจะต้องนำมาผ่านกระบวนการของระบบประปา สำหรับน้ำใต้ดินมีปริมาณน้อย สามารถนำใช้ได้พอเพียงสามารถใช้อุปโภคได้

๘.๒ ป่าไม้

- ในเขตเทศบาลไม่มีป่าไม้

๘.๓ ภูเขา

- ในเขตเทศบาลไม่มีภูเขา

๘.๔ คุณภาพของทรัพยากรธรรมชาติ

ในพื้นที่ของเทศบาลส่วนมากเป็นพื้นที่สำหรับเพาะปลูก ที่อยู่อาศัย ร้านค้า สถานประกอบการ ตามลำดับ และมีพื้นที่เพียงเล็กน้อยที่เป็นพื้นที่สาธารณะ ทรัพยากรธรรมชาติในพื้นที่ ก็ได้แก่ ดิน น้ำ ต้นไม้ อากาศที่ไม่มีมลพิษ ปัญหา มีแหล่งน้ำใช้ในการเกษตรไม่เพียงพอ ปัญหาคือยังไม่สามารถหาแหล่งน้ำสำหรับการเกษตรได้เพิ่มขึ้น เพราะพื้นที่ส่วนมากเป็นของประชาชน เอกชน การแก้ไขปัญหาเทศบาลได้จัดทำโครงการเพื่อแก้ปัญหาให้กับประชาชนและเป็นไปตามความต้องการของประชาชน เช่น โครงการปลูกต้นไม้ในวันสำคัญต่างๆ ในพื้นที่ของตนเองและที่สาธารณะรวมทั้งปรับปรุงสภาพภูมิทัศน์ของตำบลให้ร่มรื่นสวยงาม ให้เป็นตำบลน่าอยู่ เป็นที่พักผ่อนหย่อนใจของประชาชน ฯลฯ

๙. อื่น ๆ (ถ้ามี/ระบุด้วย)

๙.๑ เศรษฐกิจพอเพียงท้องถิ่น (ด้านเกษตรและแหล่งน้ำ)

๙.๑.๑ ข้อมูลด้านการเกษตร

(๑) หมู่ที่ ๑ บ้านโพธิ์งาม

มีพื้นที่ทั้งหมด ๑๘๐ ไร่ ทำการเกษตร ดังนี้

ประเภทของการทำการเกษตร	จำนวน	ผลผลิตเฉลี่ย (กก./ไร่)	ต้นทุนการผลิตเฉลี่ย (บาท/ไร่)	ราคาขายโดยเฉลี่ย (บาท/ไร่)	
๒.๑) ทำนา	<input checked="" type="checkbox"/> ในเขตชลประทาน	...๒๒... ครัวเรือน ...๑๘๐... ไร่	...๑,๐๐๐... กก./ไร่	...๓,๕๐๐... บาท/ไร่	...๖,๐๐๐... บาท/ไร่
	<input type="checkbox"/> นอกเขตชลประทาน ครัวเรือน ไร่ กก./ไร่ บาท/ไร่ บาท/ไร่
๒.๒) ทำสวน	สวน...มะม่วง.... ไร่	...๓... ครัวเรือน ...๑๐... ไร่	...๒๐... กก./ไร่	...๑,๕๐๐... บาท/ไร่	...๕,๐๐๐... บาท/ไร่

(๒) หมู่ที่ ๒ บ้านโพธิ์งาม

มีพื้นที่ทั้งหมด ๒,๓๕๐ ไร่ ทำการเกษตร ดังนี้

ประเภทของการทำการเกษตร		จำนวน	ผลผลิตเฉลี่ย (กก./ไร่)	ต้นทุนการผลิตเฉลี่ย (บาท/ไร่)	ราคาขายโดยเฉลี่ย (บาท/ไร่)
๒.๑) ทำนา	<input checked="" type="checkbox"/> ในเขตชลประทาน	...๒๒... ครัวเรือน ...๑๘๐... ไร่	...๑,๐๐๐... กก./ไร่	...๓,๕๐๐... บาท/ไร่	...๖,๐๐๐... บาท/ไร่
	<input type="checkbox"/> นอกเขตชลประทาน ครัวเรือน ไร่ กก./ไร่ บาท/ไร่ บาท/ไร่
๒.๒) ทำสวน	สวน...มะขามเทศ....	...๑... ครัวเรือน ...๔... ไร่	...๑๕๐... กก./ไร่	...๑,๐๐๐... บาท/ไร่	...๒,๐๐๐... บาท/ไร่
	สวน...กล้วย....	...๔... ครัวเรือน ...๒... ไร่ กก./ไร่	...๑๐๐... บาท/ไร่	...๑,๐๐๐... บาท/ไร่

(๓) หมู่ที่ ๓ บ้านดอนกำ

มีพื้นที่ทั้งหมด ๙๐๐ ไร่ ทำการเกษตร ดังนี้

ประเภทของการทำการเกษตร		จำนวน	ผลผลิตเฉลี่ย (กก./ไร่)	ต้นทุนการผลิตเฉลี่ย (บาท/ไร่)	ราคาขายโดยเฉลี่ย (บาท/ไร่)
๒.๑) ทำนา	<input checked="" type="checkbox"/> ในเขตชลประทาน	...๑๙... ครัวเรือน ...๑๘๐... ไร่	...๘๐... กก./ไร่	...๔,๐๐๐... บาท/ไร่	...๕,๕๐๐... บาท/ไร่
	<input type="checkbox"/> นอกเขตชลประทาน ครัวเรือน ไร่ กก./ ไร่ บาท/ไร่ บาท/ไร่
๒.๒) ทำสวน	สวน...มะม่วง	...๒... ครัวเรือน ...๘... ไร่	...๓๐๐... กก./ไร่	...๒๐๐... บาท/ไร่	...๕๐๐... บาท/ไร่
	สวน...มะนาว....	...๔... ครัวเรือน ...๖... ไร่	...๑๐๐... กก./ไร่	...๕๐๐... บาท/ไร่	...๑,๐๐๐... บาท/ไร่
	สวน...กล้วย....	...๕... ครัวเรือน ...๙... ไร่	...๑,๖๐๐... กก./ ไร่	...๒,๐๐๐... บาท/ไร่	...๘,๐๐๐... บาท/ไร่

	สวน.....ไร่.....	...๒...คร้วเรือน ...๑.....ไร่	...๕๐๐...กก./ไร่	...๕,๐๐๐...บาท/ไร่	...๑,๕๐๐...บาท/ไร่
--	------------------	----------------------------------	------------------	--------------------	--------------------

(๔) หมู่ที่ ๔ บ้านใหม่

มีพื้นที่ทั้งหมด ๗๔๐ ไร่ทำการเกษตร ดังนี้

ประเภทของการทำการเกษตร		จำนวน	ผลผลิตเฉลี่ย (กก./ไร่)	ต้นทุนการผลิตเฉลี่ย (บาท/ไร่)	ราคาขายโดยเฉลี่ย (บาท/ไร่)
๒.๑) ทำนา	<input checked="" type="checkbox"/> ในเขตชลประทาน	...๒๓...คร้วเรือน ...๒๗๙...ไร่	...๘๐๐...กก./ไร่	...๕,๐๐๐...บาท/ไร่	...๖,๘๐๐...บาท/ไร่
	<input type="checkbox"/> นอกเขตชลประทานคร้วเรือนไร่กก./ไร่บาท/ไร่บาท/ไร่
๒.๒) ทำสวน	สวน...มะพร้าว...	...๒...คร้วเรือน ...๒๙.....ไร่	...๑๐๐...กก./ไร่บาท/ไร่	...๗๐๐...บาท/ไร่
	สวน...มะม่วง...	...๔...คร้วเรือน ...๓๐.....ไร่	...๙๐๐...กก./ไร่	...๓,๐๐๐...บาท/ไร่	...๙,๐๐๐...บาท/ไร่
	สวน...กล้วย...	...๕...คร้วเรือน ...๔๐.....ไร่	...๕๐๐...กก./ไร่	...๑,๐๐๐...บาท/ไร่	...๒,๕๐๐...บาท/ไร่

(๕) หมู่ที่ ๕ บ้านวังโพธิ์

มีพื้นที่ทั้งหมด ๙๖๖ ไร่ ทำการเกษตร ดังนี้

ประเภทของการทำการเกษตร		จำนวน	ผลผลิตเฉลี่ย (กก./ไร่)	ต้นทุนการผลิตเฉลี่ย (บาท/ไร่)	ราคาขายโดยเฉลี่ย (บาท/ไร่)
๒.๑) ทำนา	<input checked="" type="checkbox"/> ในเขตชลประทาน	...๓๑... ครัวเรือน ไร่ กก./ไร่	...๕,๐๐๐... บาท/ไร่	...๖,๗๐๐... บาท/ไร่
	<input type="checkbox"/> นอกเขตชลประทาน ครัวเรือน ไร่ กก./ไร่ บาท/ไร่ บาท/ไร่
๒.๒) ทำสวน	สวน...มะม่วง.....	...๗... ครัวเรือน ...๔๐... ไร่	...๓,๐๐๐... กก./ไร่	...๘,๐๐๐... บาท/ไร่	...๕๘,๐๐๐... บาท/ไร่
	สวน...มะนาว.....	...๔... ครัวเรือน ...๑๐... ไร่ กก./ไร่ บาท/ไร่ บาท/ไร่
๒.๓) ทำไร่	<input type="checkbox"/> ไร่อ้อย ครัวเรือน ไร่ กก./ไร่ บาท/ไร่ บาท/ไร่
	<input type="checkbox"/> ไร่ข้าวโพด ครัวเรือน ไร่ กก./ไร่ บาท/ไร่ บาท/ไร่
๒.๔) อื่นๆ	<input checked="" type="checkbox"/> อื่นๆ ปรุกระบุง ...ไร่ชะอม.....	...๖... ครัวเรือน ...๑๐... ไร่	...๒๐๐... กก./ไร่	...๙,๘๐๐... บาท/ไร่	...๘,๐๐๐... บาท/ไร่

(๖) หมู่ที่ ๖ บ้านหอมกระจุก

มีพื้นที่ทั้งหมด - ไร่ ทำการเกษตร ดังนี้

ประเภทของการทำการเกษตร		จำนวน	ผลผลิตเฉลี่ย (กก./ไร่)	ต้นทุนการผลิตเฉลี่ย (บาท/ไร่)	ราคาขายโดยเฉลี่ย (บาท/ไร่)
๒.๑) ทำนา	<input checked="" type="checkbox"/> ในเขตชลประทาน	...๓๙... ครัวเรือน ...๙๖๒... ไร่	...๘๐๐... กก./ไร่	...๕,๐๐๐... บาท/ไร่	...๗,๐๐๐... บาท/ไร่
	<input type="checkbox"/> นอกเขตชลประทาน ครัวเรือน ไร่ กก./ไร่ บาท/ไร่ บาท/ไร่

(๗) หมู่ที่ ๗ บ้านหอมกระจุก

มีพื้นที่ทั้งหมด ๖๘๐ ไร่ ทำการเกษตร ดังนี้

ประเภทของการทำการเกษตร		จำนวน	ผลผลิตเฉลี่ย (กก./ไร่)	ต้นทุนการผลิตเฉลี่ย (บาท/ไร่)	ราคาขายโดยเฉลี่ย (บาท/ไร่)
๒.๑) ทำนา	<input checked="" type="checkbox"/> ในเขตชลประทาน	...๕... ครัวเรือน ...๑๑๐... ไร่	...๘๐... กก./ไร่	...๔,๕๐๐... บาท/ไร่	...๖,๕๐๐... บาท/ไร่
	<input type="checkbox"/> นอกเขตชลประทาน	... ครัวเรือน ... ไร่	... กก./ไร่	... บาท/ไร่	... บาท/ไร่
๒.๒) ทำสวน	สวน...มะนาว.....	...๑... ครัวเรือน ...๔... ไร่	... กก./ไร่	... บาท/ไร่	... บาท/ไร่

(๘) หมู่ที่ ๘ บ้านใหญ่หอมกระจุก

มีพื้นที่ทั้งหมด - ไร่ ทำการเกษตร ดังนี้

ประเภทของการทำการเกษตร		จำนวน	ผลผลิตเฉลี่ย (กก./ไร่)	ต้นทุนการผลิตเฉลี่ย (บาท/ไร่)	ราคาขายโดยเฉลี่ย (บาท/ไร่)
๒.๑) ทำนา	<input checked="" type="checkbox"/> ในเขตชลประทาน	...๖๑... ไร่ ...๑๒๐๐... ไร่	...๘๐... กก./ไร่	...๕,๐๐๐... บาท/ไร่	...๘,๐๐๐... บาท/ไร่
	<input type="checkbox"/> นอกเขตชลประทาน	... ไร่ ... ไร่	... กก./ไร่	... บาท/ไร่	... บาท/ไร่
๒.๒) ทำสวน	สวน...กล้วย...	...๖... ไร่ ...๕... ไร่	...๒๐๐... กก./ไร่	...๕,๐๐๐... บาท/ไร่	...๕๐,๐๐๐... บาท/ไร่
	สวน...มะม่วง...	...๔... ไร่ ...๕... ไร่	...๒๐๐... กก./ไร่	...๑๐,๐๐๐... บาท/ไร่	...๑๖๐,๐๐๐... บาท/ไร่

๙.๑.๒ ข้อมูลด้านแหล่งน้ำทางการเกษตร

(๑) หมู่ที่ ๑ บ้านโพธิ์งาม

มีพื้นที่ทั้งหมด ๑๘๐ ไร่ มีแหล่งน้ำทางการเกษตร ดังนี้

แหล่งน้ำ ทางการเกษตร	ความเพียงพอของปริมาณน้ำฝนที่ใช้ในการทำการเกษตร		ปริมาณน้ำฝนที่ตกโดยเฉลี่ยในปีที่ผ่านมา (มิลลิเมตร) กรณีที่ทราบโปรตรระบุ			
	เพียงพอ	ไม่เพียงพอ	การเข้าถึงแหล่งน้ำทางการเกษตร		ร้อยละของ ครัวเรือนที่ เข้าถึงฯ	
๓.๑) ปริมาณน้ำฝน		✓			๙๐๐ มิลลิเมตร	
แหล่งน้ำ ทางการเกษตร	ลำดับ ความสำคัญ	ความเพียงพอของน้ำเพื่อการเกษตร ตลอดทั้งปี				
		เพียงพอ	ไม่เพียงพอ	ทั่วถึง	ไม่ทั่วถึง	
๓.๒) แหล่งน้ำธรรมชาติ						
<input type="checkbox"/> ๑. แม่น้ำ			✓		✓	
<input type="checkbox"/> ๒. ห้วย/ลำธาร			✓		✓	

<input type="checkbox"/> ๓. คลอง			✓		✓	
<input type="checkbox"/> ๔. หนองน้ำ/บึง			✓		✓	
<input type="checkbox"/> ๕. น้ำตก			-		-	
<input type="checkbox"/> ๖. อื่นๆ(โปรดระบุ) ๖.๑)						
๓.๓) แหล่งน้ำที่มนุษย์สร้างขึ้น						
<input type="checkbox"/> ๑. แก้มลิง						
<input type="checkbox"/> ๒. อ่างเก็บน้ำ						
<input type="checkbox"/> ๓. ฝาย						
<input type="checkbox"/> ๔. สระ			✓		✓	
<input type="checkbox"/> ๕. คลองชลประทาน			✓		✓	
<input type="checkbox"/> ๖. อื่นๆ(โปรดระบุ) ๖.๑)						

(๒) หมู่ที่ ๒ บ้านโพธิ์งาม

มีพื้นที่ทั้งหมด ๒,๓๕๐ ไร่ มีแหล่งน้ำทางการเกษตร ดังนี้

แหล่งน้ำ ทางการเกษตร	ความเพียงพอของปริมาณน้ำฝนที่ใช้ในการทำการเกษตร		ปริมาณน้ำฝนที่ตกโดยเฉลี่ยในปีที่ผ่านมา (มิลลิเมตร) กรณีที่ทราบโปรตรระบุ			
	เพียงพอ	ไม่เพียงพอ				
๓.๑) ปริมาณน้ำฝน	✓	✓	๙๐๐ มิลลิเมตร			
แหล่งน้ำ ทางการเกษตร	ลำดับ ความสำคัญ	ความเพียงพอของน้ำเพื่อการเกษตร ตลอดทั้งปี		การเข้าถึงแหล่งน้ำทางการเกษตร		
		เพียงพอ	ไม่เพียงพอ	ทั่วถึง	ไม่ทั่วถึง	ร้อยละของ ครัวเรือนที่ เข้าถึงฯ
๓.๒) แหล่งน้ำธรรมชาติ						
<input type="checkbox"/> ๑. แม่น้ำ	✓		✓		✓	๕๐%
<input type="checkbox"/> ๒. ห้วย/ลำธาร						
<input type="checkbox"/> ๓. คลอง	✓		✓		✓	๕๐%
<input type="checkbox"/> ๔. หนองน้ำ/บึง						
<input type="checkbox"/> ๕. น้ำตก						
<input type="checkbox"/> ๖. อื่นๆ(โปรตรระบุ)						
๖.๑)						
๓.๓) แหล่งน้ำที่มนุษย์สร้างขึ้น						
<input type="checkbox"/> ๑. แก้มลิง						
<input type="checkbox"/> ๒. อ่างเก็บน้ำ						
<input type="checkbox"/> ๓. ฝาย						
<input type="checkbox"/> ๔. สระ						
<input type="checkbox"/> ๕. คลองชลประทาน						

(๓) หมู่ที่ ๓ บ้านดอนกำ

มีพื้นที่ทั้งหมด ๓๓๒ มีแหล่งน้ำทางการเกษตร ดังนี้

แหล่งน้ำ ทางการเกษตร	ความเพียงพอของปริมาณน้ำฝนที่ใช้ในการทำการเกษตร		ปริมาณน้ำฝนที่ตกโดยเฉลี่ยในปีที่ผ่านมา (มิลลิเมตร) กรณีที่ทราบโปรตรระบุ			
	เพียงพอ	ไม่เพียงพอ				
๓.๑) ปริมาณน้ำฝน		✓				
แหล่งน้ำ ทางการเกษตร	ลำดับ ความสำคัญ	ความเพียงพอของน้ำเพื่อการเกษตร ตลอดทั้งปี		การเข้าถึงแหล่งน้ำทางการเกษตร		
		เพียงพอ	ไม่ เพียงพอ	ทั่วถึง	ไม่ทั่วถึง	ร้อยละของ ครัวเรือนที่ เข้าถึงๆ
๓.๒) แหล่งน้ำธรรมชาติ						
<input type="checkbox"/> ๑. แม่น้ำ		✓			✓	
<input type="checkbox"/> ๒. ห้วย/ลำธาร						
<input type="checkbox"/> ๓. คลอง			✓		✓	
<input type="checkbox"/> ๔. หนองน้ำ/บึง			✓		✓	
<input type="checkbox"/> ๕. น้ำตก						
<input type="checkbox"/> ๖. อื่นๆ(โปรดระบุ)						
๖.๑)						
๓.๓) แหล่งน้ำที่มนุษย์สร้างขึ้น						
<input type="checkbox"/> ๑. แก้มลิง						
<input type="checkbox"/> ๒. อ่างเก็บน้ำ						
<input type="checkbox"/> ๓. ฝาย						
<input type="checkbox"/> ๔. สระ	๑		✓		✓	
<input type="checkbox"/> ๕. คลองชลประทาน						

(๔) หมู่ที่ ๔ บ้านใหม่

มีพื้นที่ทั้งหมด ๗๔๐ ไร่ มีแหล่งน้ำทางการเกษตร ดังนี้

แหล่งน้ำ ทางการเกษตร	ความเพียงพอของปริมาณน้ำฝนที่ใช้ในการทำการเกษตร		ปริมาณน้ำฝนที่ตกโดยเฉลี่ยในปีที่ผ่านมา (มิลลิเมตร) กรณีที่ทราบโปรตรระบุ			
	เพียงพอ	ไม่เพียงพอ				
๓.๑) ปริมาณน้ำฝน		✓	๙๐๐ มิลลิเมตร			
แหล่งน้ำ ทางการเกษตร	ลำดับ ความสำคัญ	ความเพียงพอของน้ำเพื่อการเกษตร ตลอดทั้งปี		การเข้าถึงแหล่งน้ำทางการเกษตร		
		เพียงพอ	ไม่เพียงพอ	ทั่วถึง	ไม่ทั่วถึง	ร้อยละของครัวเรือน ที่เข้าถึงฯ
๓.๒) แหล่งน้ำธรรมชาติ						
<input type="checkbox"/> ๑. แม่น้ำ	๑		✓		✓	
<input type="checkbox"/> ๒. ห้วย/ลำธาร						
<input type="checkbox"/> ๓. คลอง						
<input type="checkbox"/> ๔. หนองน้ำ/บึง	๒		✓		✓	
<input type="checkbox"/> ๕. น้ำตก						
<input type="checkbox"/> ๖. อื่นๆ(โปรตรระบุ)						
๖.๑)						
๓.๓) แหล่งน้ำที่มนุษย์สร้างขึ้น						
<input type="checkbox"/> ๑. แก้มลิง						
<input type="checkbox"/> ๒. อ่างเก็บน้ำ						
<input type="checkbox"/> ๓. ฝาย						
<input type="checkbox"/> ๔. สระ						
<input type="checkbox"/> ๕. คลองชลประทาน	๓		✓		✓	

(๕) หมู่ที่ ๕ บ้านวังโพธิ์

มีพื้นที่ทั้งหมด ๓๓๒ มีแหล่งน้ำทางการเกษตร ดังนี้

แหล่งน้ำ ทางการเกษตร	ความเพียงพอของปริมาณน้ำฝนที่ใช้ในการทำการเกษตร		ปริมาณน้ำฝนที่ตกโดยเฉลี่ยในปีที่ผ่านมา (มิลลิเมตร) กรณีที่ทราบโปรดระบุ			
	เพียงพอ	ไม่เพียงพอ				
๓.๑) ปริมาณน้ำฝน		✓				
แหล่งน้ำ ทางการเกษตร	ลำดับ ความสำคัญ	ความเพียงพอของน้ำเพื่อการเกษตร ตลอดทั้งปี		การเข้าถึงแหล่งน้ำทางการเกษตร		
		เพียงพอ	ไม่เพียงพอ	ทั่วถึง	ไม่ทั่วถึง	ร้อยละของครัวเรือน ที่เข้าถึงฯ
๓.๒) แหล่งน้ำธรรมชาติ						
<input type="checkbox"/> ๑. แม่น้ำ			✓		✓	
<input type="checkbox"/> ๒. ห้วย/ลำธาร			✓		✓	
<input type="checkbox"/> ๓. คลอง			✓		✓	
<input checked="" type="checkbox"/> ๔. หนองน้ำ/บึง	๑		✓		✓	
<input type="checkbox"/> ๕. น้ำตก						
<input type="checkbox"/> ๖. อื่นๆ(โปรดระบุ)						
๖.๑)						
๓.๓) แหล่งน้ำที่มนุษย์สร้างขึ้น						
<input type="checkbox"/> ๑. แก้มลิง						
<input type="checkbox"/> ๒. อ่างเก็บน้ำ						
<input type="checkbox"/> ๓. ฝาย						
<input type="checkbox"/> ๔. สระ						
<input type="checkbox"/> ๕. คลองชลประทาน			✓			

(๖) หมู่ที่ ๖ บ้านหอมกระจุก

มีพื้นที่ทั้งหมด ๓๓๒ มีแหล่งน้ำทางการเกษตร ดังนี้

แหล่งน้ำ ทางการเกษตร	ความเพียงพอของปริมาณน้ำฝนที่ใช้ในการทำการเกษตร		ปริมาณน้ำฝนที่ตกโดยเฉลี่ยในปีที่ผ่านมา (มิลลิเมตร) กรณีที่ทราบไปรตระบุ			
	เพียงพอ	ไม่เพียงพอ				
๓.๑) ปริมาณน้ำฝน		✓	๙๐๐ มิลลิเมตร			
แหล่งน้ำ ทางการเกษตร	ลำดับ ความสำคัญ	ความเพียงพอของน้ำเพื่อการเกษตร ตลอดทั้งปี		การเข้าถึงแหล่งน้ำการเกษตร		
		เพียงพอ	ไม่เพียงพอ	ทั่วถึง	ไม่ทั่วถึง	ร้อยละของ ครัวเรือนที่เข้าถึงฯ
๓.๒) แหล่งน้ำธรรมชาติ						
<input type="checkbox"/> ๑. แม่น้ำ			✓		✓	
<input type="checkbox"/> ๒. ห้วย/ลำธาร			✓		✓	
<input type="checkbox"/> ๓. คลอง			✓		✓	
<input type="checkbox"/> ๔. หนองน้ำ/บึง			✓		✓	
<input type="checkbox"/> ๕. น้ำตก						
<input type="checkbox"/> ๖. อื่นๆ(ไปรตระบุ) ๖.๑)						
๓.๓) แหล่งน้ำที่มนุษย์สร้างขึ้น						
<input type="checkbox"/> ๑. แก้มลิง						
<input type="checkbox"/> ๒. อ่างเก็บน้ำ						
<input type="checkbox"/> ๓. ฝาย						
<input type="checkbox"/> ๔. สระ						
<input type="checkbox"/> ๕. คลองชลประทาน			✓		✓	
<input type="checkbox"/> ๖. อื่นๆ(ไปรตระบุ) ๖.๑) ...แม่น้ำน้อย...			✓		✓	

(๗) หมู่ที่ ๗ บ้านหอมกระจุก

มีพื้นที่ทั้งหมด ๓๓๒ มีแหล่งน้ำทางการเกษตร ดังนี้

แหล่งน้ำ ทางการเกษตร	ความเพียงพอของปริมาณน้ำฝนที่ใช้ในการทำการเกษตร		ปริมาณน้ำฝนที่ตกโดยเฉลี่ยในปีที่ผ่านมา (มิลลิเมตร) กรณีที่ทราบโปรตรระบุ			
	เพียงพอ	ไม่เพียงพอ				
๓.๑) ปริมาณน้ำฝน		✓	๙๐๐ มิลลิเมตร			
แหล่งน้ำ ทางการเกษตร	ลำดับ ความสำคัญ	ความเพียงพอของน้ำเพื่อการเกษตร ตลอดทั้งปี		การเข้าถึงแหล่งน้ำการเกษตร		
		เพียงพอ	ไม่เพียงพอ	ทั่วถึง	ไม่ทั่วถึง	ร้อยละของครัวเรือน ที่เข้าถึงฯ
๓.๒) แหล่งน้ำธรรมชาติ						
<input type="checkbox"/> ๑. แม่น้ำ	✓	✓				
<input type="checkbox"/> ๒. ห้วย/ลำธาร						
<input type="checkbox"/> ๓. คลอง						
<input type="checkbox"/> ๔. หนองน้ำ/บึง						
<input type="checkbox"/> ๕. น้ำตก						
<input type="checkbox"/> ๖. อื่นๆ(โปรดระบุ) ๖.๑)						
๓.๓) แหล่งน้ำที่มนุษย์สร้างขึ้น						
<input type="checkbox"/> ๑. แก้มลิง						
<input type="checkbox"/> ๒. อ่างเก็บน้ำ						
<input type="checkbox"/> ๓. ฝาย						
<input type="checkbox"/> ๔. สระ						
<input type="checkbox"/> ๕. คลองชลประทาน						
<input type="checkbox"/> ๖. อื่นๆ(โปรดระบุ) ๖.๑)						

(๘) หมู่ที่ ๘ บ้านใหญ่หอมกระจุก

มีพื้นที่ทั้งหมด - ไร่ มีแหล่งน้ำทางการเกษตร ดังนี้

แหล่งน้ำ ทางการเกษตร	ความเพียงพอของปริมาณน้ำฝนที่ใช้ในการทำการเกษตร		ปริมาณน้ำฝนที่ตกโดยเฉลี่ยในปีที่ผ่านมา (มิลลิเมตร) กรณีที่ทราบไปตรงระบุ			
	เพียงพอ	ไม่เพียงพอ				
๓.๑) ปริมาณน้ำฝน		✓				
แหล่งน้ำ ทางการเกษตร	ลำดับ ความสำคัญ	ความเพียงพอของน้ำเพื่อการเกษตร ตลอดทั้งปี		การเข้าถึงแหล่งน้ำทางการเกษตร		
		เพียงพอ	ไม่เพียงพอ	ทั่วถึง	ไม่ทั่วถึง	ร้อยละของ ครัวเรือนที่เข้าถึงฯ
๓.๒) แหล่งน้ำธรรมชาติ						
<input type="checkbox"/> ๑. แม่น้ำ	๑		✓		✓	๘๐%
<input type="checkbox"/> ๒. ห้วย/ลำธาร			✓		✓	๕๐%
<input type="checkbox"/> ๓. คลอง			✓		✓	
<input type="checkbox"/> ๔. หนองน้ำ/บึง			✓		✓	
<input type="checkbox"/> ๕. น้ำตก						
<input type="checkbox"/> ๖. อื่นๆ(ไปตรงระบุ) ๖.๑)						
๓.๓) แหล่งน้ำที่มนุษย์สร้างขึ้น						
<input type="checkbox"/> ๑. แก้มลิง						
<input type="checkbox"/> ๒. อ่างเก็บน้ำ						
<input type="checkbox"/> ๓. ฝาย						
<input type="checkbox"/> ๔. สระ						
<input type="checkbox"/> ๕. คลองชลประทาน	๑		✓		✓	
<input type="checkbox"/> ๖. อื่นๆ(ไปตรงระบุ) ๖.๑)						

สรุป ตำบลดอนก่ามีแหล่งน้ำ คือแม่น้ำน้อยและบึงตาลกาบไว้เก็บกักน้ำไว้ใช้ในหน้าแล้ง ซึ่งไม่เพียงพอต่อการใช้ในการทำการเกษตร เกษตรกรจึงมีความต้องการที่จำทำฝายเก็บกักน้ำที่บึงตาลกาบ และขุดลอกบึงตาลกาบให้สามารถเก็บกักน้ำไว้ใช้ในหน้าแล้ง

๑๐.๑ สรุปผลการสำรวจข้อมูลพื้นฐานในเขตเทศบาล ประจำปีงบประมาณ พ.ศ. ๒๕๕๙

ตามที่เทศบาลตำบลดอนก่า ได้ดำเนินโครงการสำรวจข้อมูลพื้นฐานในเขตเทศบาลตำบลดอนก่า ประจำปีงบประมาณ พ.ศ. ๒๕๕๙ เพื่อนำผลการสำรวจมาพิจารณาแก้ไขปัญหาที่เกิดขึ้นให้แก่ชุมชน ผลการสำรวจพบว่าประชาชนในเขตเทศบาลนั้น ไม่ผ่านเกณฑ์การสำรวจ ดังนี้

- ๑) ประชากรที่สูบบุหรี่ จำนวน ๑๔๐ คน
- ๒) ประชากรที่ดื่มสุรา จำนวน ๖๑ คน

ผลการสำรวจดังกล่าว ถือว่าเป็นปัญหาเร่งด่วนที่จะต้องแก้ไข

การแก้ไขปัญหา

๑) ส่งเสริม สนับสนุนให้ประชาชนสนใจในสุขภาพมากขึ้น โดยการจัดโครงการ/กิจกรรมต่างๆ ให้เห็นถึงผลดีของการรักษาสุขภาพ

๒) รณรงค์ ส่งเสริม จัดโครงการ/กิจกรรมงดสูบบุหรี่ – ดื่มสุรา ลด ละ เลิก เพื่อให้ประชาชนเกิดความตระหนักถึงโทษของการสูบบุหรี่ – ดื่มสุรา

๓) ส่งเสริมการประกอบอาชีพต่างๆ ให้กับประชาชน เพื่อเพิ่มรายได้ แก้ไขปัญหาความยากจนในชุมชน

๑๐.๒ สรุปผลการสำรวจข้อมูล กชช. ๒ ค. ประจำปี ๒๕๕๙

ตามที่พัฒนาชุมชนอำเภอดอนก่า ได้ดำเนินการสำรวจข้อมูล กชช. ๒ ค. ประจำปี ๒๕๕๙ ในเขตเทศบาลตำบลดอนก่า เพื่อนำผลการสำรวจมาพิจารณาแก้ไขปัญหที่เกิดขึ้นให้แกชุมชน ผลการสำรวจสามารถสรุปตามตัวชี้วัดได้ ดังนี้

ตัวชี้วัดแบ่งเป็น ๓ ระดับ คือ

- ๑ = มีปัญหามาก
- ๒ = มีปัญหาปานกลาง
- ๓ = มีปัญหาน้อย/ไม่มีปัญหา

ทั้งนี้ จะนำข้อมูลเฉพาะตัวชี้วัดที่ได้ คะแนน ๑ มาพิจารณา ดังนี้

➤ ตัวชี้วัดสภาพปัญหาของหมู่บ้าน

- ๑) ด้านสุขภาพและอนามัย
 - การกีฬา
- ๒) ด้านความเข้มแข็งของชุมชน
 - การเรียนรู้โดยชุมชน
 - การเข้าถึงแหล่งเงินทุนของประชาชน
- ๓) ด้านทรัพยากรธรรมชาติและสิ่งแวดล้อม
 - คุณภาพดิน

๑๐.๓ การแก้ไขปัญหา

๑) สร้างความเข้มแข็งให้กับชุมชน โดยร่วมมือกับทุกภาคส่วน ไม่ว่าจะเป็น อำเภอ ตำรวจ โรงพยาบาล สาธารณสุข ผู้นำชุมชน ร่วมทำกิจกรรมต่างๆ กับชุมชน ให้ประชาชนเกิดความไว้วางใจ และได้รับความคุ้มครองทางสังคม มีความเป็นกลาง รับทราบปัญหาและเร่งแก้ไข

๒) อำนวยความสะดวก ประสานงาน ให้ประชาชนมีโอกาสเข้าถึงแหล่งเงินทุน

๓) ร่วมมือกับอำเภอ เกษตรอำเภอ ส่งเสริมให้ประชาชนมีความรู้ในการใช้ประโยชน์จากดินและน้ำให้เหมาะสมกับพื้นที่ของชุมชน เพื่อพลิกวิกฤตให้เป็นโอกาส

๔) ร่วมมือกับสาธารณสุข โรงพยาบาล โรงเรียน ส่งเสริม รณรงค์ ป้องกัน สุขภาพและอนามัยของประชาชน ส่งเสริม จัดกิจกรรมการกีฬาในชุมชน

๕) ส่งเสริม สนับสนุน เปิดโอกาสให้เด็กได้รับการศึกษา จัดกิจกรรมให้ความรู้ต่างๆ



ส่วนที่ ๒

ยุทธศาสตร์องค์กรปกครองส่วนท้องถิ่น

๑. ความสัมพันธ์ระหว่างแผนพัฒนาระดับมหภาค

๑.๑ แผนยุทธศาสตร์ชาติ ๒๐ ปี

การจัดทำแผนพัฒนาท้องถิ่นสี่ปีของเทศบาลมีความสัมพันธ์กับแผนยุทธศาสตร์ชาติ ๒๐ ปี โดยมุ่งเน้นเพื่อขับเคลื่อนการพัฒนาประเทศไปสู่ความมั่นคง มั่งคั่ง และยั่งยืน โดยแผนยุทธศาสตร์ชาติ ๒๐ ปี ของประเทศไทยกำลังอยู่ระหว่างการการเสนอร่างกรอบยุทธศาสตร์ชาติต่อที่ประชุมคณะกรรมการจัดทำยุทธศาสตร์ชาติ ซึ่งขณะนี้อยู่ระหว่างการดำเนินการปรับปรุงร่างกรอบยุทธศาสตร์ชาติตามมติที่ประชุมคณะกรรมการจัดทำร่างยุทธศาสตร์ชาติ โดยร่างกรอบยุทธศาสตร์ชาติ ๒๐ ปี (พ.ศ. ๒๕๖๐ -๒๕๗๙) สรุปลงได้แล้ว

ยุทธศาสตร์ชาติ : กรอบการพัฒนาระยะยาว

เพื่อให้บรรลุวิสัยทัศน์
“ประเทศไทยมีความมั่นคง มั่งคั่ง ยั่งยืน เป็นประเทศพัฒนาแล้ว
ด้วยการพัฒนาตามปรัชญาของเศรษฐกิจพอเพียง”
นำไปสู่การพัฒนาให้คนไทยมีความสุข
และตอบสนองต่อการบรรลุ
ซึ่งผลประโยชน์แห่งชาติ ในการที่จะพัฒนาคุณภาพชีวิต
สร้างรายได้ระดับสูงเป็นประเทศพัฒนาแล้ว และสร้าง
ความสุขของคนไทย **สังคมมีความมั่นคง เสมอภาคและ
เป็นธรรม ประเทศสามารถแข่งขันได้ในระบบเศรษฐกิจ**



ความเชื่อมโยงของยุทธศาสตร์ชาติกับแผนในระดับต่างๆ



๑. ความเป็นมา

คณะรัฐมนตรีได้มีมติเมื่อวันที่ ๓๐ มิถุนายน ๒๕๕๘ เห็นชอบให้มีการจัดตั้งคณะกรรมการจัดทำยุทธศาสตร์ชาติ มีอำนาจหน้าที่ในการจัดทำร่างยุทธศาสตร์ชาติระยะ ๒๐ ปี เพื่อใช้ในการขับเคลื่อนการพัฒนาประเทศสู่ความมั่นคง มั่งคั่ง และยั่งยืน และให้เสนอร่างยุทธศาสตร์ชาติระยะ ๒๐ ปี ให้คณะรัฐมนตรีพิจารณาให้ความเห็นชอบเพื่อใช้เป็นกรอบในการดำเนินงานในระยะที่ ๒ ของรัฐบาล (ปี ๒๕๕๘ - ๒๕๕๙) และกรอบการปฏิรูปในระยะที่ ๓ (ปี ๒๕๖๐ เป็นต้นไป) คณะกรรมการจัดทำยุทธศาสตร์ชาติได้แต่งตั้งคณะอนุกรรมการ ๒ คณะ ได้แก่ (๑) คณะอนุกรรมการจัดทำยุทธศาสตร์และกรอบการปฏิรูป เพื่อจัดทำร่างกรอบยุทธศาสตร์ชาติระยะ ๒๐ ปี และ (๒) คณะอนุกรรมการจัดทำแผนปฏิบัติการตามแนวทางการปฏิรูปประเทศเพื่อจัดทำร่างแผนปฏิบัติการตามแนวทางการปฏิรูปประเทศ (Roadmap) ภายใต้ยุทธศาสตร์ชาติระยะ ๒๐ ปี คณะอนุกรรมการจัดทำยุทธศาสตร์และกรอบการปฏิรูปได้ดำเนินการยกร่างกรอบยุทธศาสตร์ชาติระยะ ๒๐ ปี ตามแนวทางที่คณะรัฐมนตรีกำหนด โดยได้มีการนำความคิดเห็นและข้อเสนอแนะจากกรรมการจัดทำยุทธศาสตร์ชาติที่มาจากหลายภาคส่วน ได้แก่ ภาครัฐ ภาคเอกชน ภาคการเมือง และนักวิชาการ รวมถึงได้พิจารณานำข้อคิดเห็นจากสภาปฏิรูปแห่งชาติ และความคิดเห็นจากภาคประชาชนมาเป็นข้อมูลในการยกร่างยุทธศาสตร์ชาติด้วย และได้นำเสนอร่างกรอบยุทธศาสตร์ชาติระยะ ๒๐ ปี ต่อที่ประชุมคณะกรรมการจัดทำยุทธศาสตร์ชาติ ซึ่งขณะนี้อยู่ระหว่างการดำเนินการปรับปรุงร่างกรอบยุทธศาสตร์ชาติตามมติที่ประชุมคณะกรรมการจัดทำยุทธศาสตร์ชาติ

ในการดำเนินการขั้นต่อไป คณะกรรมการจัดทำยุทธศาสตร์ชาติจะนำเสนอร่างกรอบยุทธศาสตร์ชาติเพื่อขอความเห็นชอบจากคณะรัฐมนตรีและจะได้มีการรับฟังความคิดเห็นจากประชาชนก่อนที่จะนำเสนอต่อสภานิติบัญญัติแห่งชาติให้ความเห็นชอบกรอบยุทธศาสตร์ชาติมาใช้เป็นกรอบในการกำหนดทิศทางในการบริหารประเทศภายในเดือนตุลาคม ๒๕๕๙ ซึ่งเป็นช่วงเวลาของการประกาศใช้แผนพัฒนาเศรษฐกิจและสังคมแห่งชาติ ฉบับที่ ๑๒ (ตุลาคม ๒๕๕๙ - กันยายน ๒๕๖๔) นอกจากนี้หน่วยงานต่างๆ จะได้นำแผนพัฒนาเศรษฐกิจและสังคมแห่งชาติ ซึ่งเป็นแผนระยะ ๕ ปี มาถ่ายทอดลงสู่แผนปฏิบัติการระดับกระทรวงและแผนพัฒนารายสาขาในระหว่างที่กลไกการจัดทำยุทธศาสตร์ชาติตามร่างรัฐธรรมนูญฉบับใหม่อยู่ระหว่างการดำเนินการ ซึ่งคาดว่าจะดำเนินการแล้วเสร็จภายในเดือนกรกฎาคม ๒๕๖๐

๒. สาระสำคัญ

๒.๑ สภาพแวดล้อม

ในช่วงทศวรรษที่ผ่านมา กระแสการเปลี่ยนแปลงที่เกิดขึ้นในโลกเป็นไปอย่างรวดเร็วและในหลากหลายมิติทำให้ภูมิทัศน์ของโลกเปลี่ยนแปลงไปอย่างมีนัยสำคัญ โดยก่อให้เกิดโอกาสทั้งในด้านเศรษฐกิจ สังคม สิ่งแวดล้อม เทคโนโลยี และการเมืองของประเทศไทยแต่ขณะเดียวกันท่ามกลางความเปลี่ยนแปลงในด้านต่างๆ ก็มีปัจจัยเสี่ยงและภัยคุกคามที่ต้องบริหารจัดการด้วยความยากลำบากมากขึ้น กระแสทุนนิยมและการเปลี่ยนแปลงภูมิทัศน์เศรษฐกิจของโลกได้ส่งผลให้โครงสร้างเศรษฐกิจของประเทศไทยซึ่งเดิมมีโครงสร้างเศรษฐกิจในระบบ “เกษตรแบบพึ่งตนเอง” ต้องปรับตัวและเปลี่ยนไปเป็นระบบเศรษฐกิจที่ “พึ่งพาอุตสาหกรรมและการส่งออก” การพัฒนาในภาคเกษตรล่าช้ากว่าฐานการผลิตอื่นๆ ที่อาศัยเทคโนโลยีสมัยใหม่มากขึ้นตามลำดับโดยเฉพาะอย่างยิ่งภายใต้อิทธิพลของกระแสโลกาภิวัตน์และความก้าวหน้าอย่างรวดเร็วของเทคโนโลยีสารสนเทศ จึงมีปัญหาคอขวดหรือความเหลื่อมล้ำทางด้านรายได้ระหว่างภาคการเกษตรกับภาคอุตสาหกรรม

และระหว่างสังคมในเมืองและชนบทขยายวงกว้างขึ้น และปัญหาความยากจนกระจุกตัวในกลุ่มเกษตรกรรายย่อยและในภาคชนบทรวมทั้งโอกาสในการเข้าถึงข้อมูลข่าวสาร องค์ความรู้ แหล่งทุน และบริการทางสังคมที่มีคุณภาพสำหรับประชาชนที่อยู่ในพื้นที่ห่างไกลก็มีในวงแคบกว่า ในขณะที่การใช้เทคโนโลยีในภาคอุตสาหกรรมและบริการเองก็นับว่ายังอยู่ในกลุ่มประเทศที่ใช้เทคโนโลยีในระดับกลางๆ ซึ่งส่วนใหญ่ไม่สามารถพัฒนาได้เองภายในประเทศ ต้องนำเข้ามาจากต่างประเทศ โดยรวมประเทศไทยจึงยังใช้วัตถุดิบและแรงงานเข้มข้นในการเป็นจุดแข็งในการแข่งขันและขับเคลื่อนการเจริญเติบโตนอกจากนั้น ในอีกด้านหนึ่งการเปลี่ยนแปลงภูมิทัศน์ของโลกและแรงขับเคลื่อนของเทคโนโลยีสมัยใหม่รวมทั้งความเชื่อมโยงอย่างใกล้ชิดของสังคมโลกได้ทำให้เกิดภัยคุกคามและความเสี่ยงด้านอื่นๆ ที่ซับซ้อนขึ้น อาทิ การก่อการร้าย โรคระบาด เครือข่ายยาเสพติดข้ามชาติ และการก่อการร้าย อาชญากรรมข้ามชาติในรูปแบบต่างๆ ขณะที่การเปลี่ยนแปลงภูมิอากาศโลกก็มีความผันผวนรุนแรงขึ้น ซึ่งล้วนแล้วเป็นความเสี่ยงในการดำรงชีวิตของประชาชน การบริหารจัดการทางธุรกิจ และการบริหารราชการแผ่นดินของภาครัฐ

นอกจากนั้นในช่วงต้นศตวรรษที่ ๒๑ กระแสโลกาภิวัตน์ได้ทำให้ภูมิทัศน์ทางด้านเศรษฐกิจและสังคมของโลกเปลี่ยนแปลงจากเศรษฐกิจสังคมอุตสาหกรรมมุ่งสู่เศรษฐกิจสังคมดิจิทัล ในขณะที่โอกาสทางเศรษฐกิจขยายเพิ่มขึ้น แต่ช่องว่างทางสังคมก็ยิ่งกว้างขึ้นรวมถึงช่องว่างทางดิจิทัล (digital divide) ถ้าหากไม่สามารถลดลงก็จะยิ่งทำให้ความเหลื่อมล้ำทางรายได้และโอกาสทางเศรษฐกิจและสังคมมีความแตกต่างมากขึ้น ประกอบกับในอนาคต ๒๐ ปีข้างหน้าสภาพแวดล้อมทั้งภายในและภายนอกประเทศจะมีการเปลี่ยนแปลงอย่างมีนัยสำคัญในทุกมิติ เเงื่อนไขภายนอกที่สำคัญต่อการพัฒนาประเทศไทยในอนาคต ได้แก่ กระแสโลกาภิวัตน์ที่เข้มข้นขึ้นอย่างต่อเนื่องและมีความเสี่ยงและท้าทายต่อการปรับตัวมากขึ้นจากการเคลื่อนย้ายอย่างเสรีและรวดเร็วของผู้คน เงินทุน ข้อมูลข่าวสารองค์ความรู้และเทคโนโลยี และสินค้าและบริการ ขณะเดียวกันการรวมกลุ่มเศรษฐกิจในภูมิภาคนำไปสู่ความเชื่อมโยงทุกระบบในขณะที่ศูนย์รวมอำนาจทางเศรษฐกิจโลกเคลื่อนย้ายมาสู่เอเชียภายใต้สภาพแวดล้อมทางเศรษฐกิจโลกซึ่งในช่วงระยะ ๑๐ ปีข้างหน้าจะยังคงได้รับผลกระทบจากปัจจัยสำคัญหลายประการทั้งปัญหาต่อเนื่องจากวิกฤติการณ์ทางเศรษฐกิจโลกในช่วงปี ๒๕๕๑ - ๒๕๕๒ และวิกฤติการณ์ในกลุ่มประเทศยูโรโซนที่ทำให้ระดับหนี้สาธารณะในประเทศต่างๆ เพิ่มสูงขึ้นและกลายเป็นความเสี่ยงต่อความยั่งยืนทางการคลัง ขณะที่จะมีผลพวงต่อเนื่องจากการดำเนินมาตรการขยายปริมาณเงินขนาดใหญ่ในสหรัฐฯ ยุโรป และญี่ปุ่น ซึ่งเป็นความเสี่ยงให้เกิดภาวะเงินเฟ้อได้เมื่อเศรษฐกิจฟื้นตัวเต็มที่ รวมทั้งอาจจะมีความผันผวนของการเคลื่อนย้ายเงินทุนระหว่างประเทศ นอกจากนี้การพัฒนาด้านเทคโนโลยีสารสนเทศเข้าสู่จุดอิมตัวมากขึ้น ขณะที่การพัฒนาเทคโนโลยีใหม่ที่จะช่วยให้ประสิทธิภาพการผลิตของโลกเพิ่มขึ้นขนานใหญ่และเป็นวงกว้าง เช่นที่เคยเกิดขึ้นในช่วงการปฏิวัติอุตสาหกรรมยังไม่มีแนวโน้มการก่อตัวที่ชัดเจน แต่ก็มีแนวโน้มของการพัฒนาเทคโนโลยีในรูปแบบใหม่ๆ ที่จะเปิดโอกาสสำหรับการพัฒนาเศรษฐกิจรูปแบบใหม่ๆ ซึ่งภายใต้เงื่อนไขดังกล่าว เศรษฐกิจโลกในช่วง ๑๐ ปีข้างหน้ามีแนวโน้มที่จะขยายตัวต่ำกว่าเฉลี่ยร้อยละ ๕.๑ ในช่วง ๕ ปีก่อนวิกฤติเศรษฐกิจโลก (๒๕๔๖ - ๒๕๕๐) สถานการณ์ที่ตลาดโลกขยายตัวช้า แต่ประเทศต่างๆ ขยายกำลังการผลิตเพื่อยกระดับศักยภาพการผลิต การแข่งขันในตลาดโลกจะมีความรุนแรงขึ้น ขณะเดียวกันการลดลงของประชากรไทยในระยะ ๑๐ - ๑๕

ปี ข้างหน้านี้ จะทำให้ขนาดของตลาดในประเทศขยายตัวช้าลง เงื่อนไขดังกล่าวเป็นความเสี่ยงสำหรับอนาคตของเศรษฐกิจไทยในระยะยาวหากประเทศไทยไม่เร่งปรับโครงสร้างเพื่อแก้ปัญหาจุดอ่อนและเสริมจุดแข็งให้สัมฤทธิ์ผลในด้านความมั่นคงของโลกที่กำลังก้าวเข้าสู่ช่วงเปลี่ยนผ่านที่สำคัญจากการปรับดุลอำนาจของสหรัฐฯ เพื่อพยายามคงบทบาทผู้นำโลกและเพื่อคานอิทธิพลและบทบาทของจีนและรัสเซียที่เพิ่มมากขึ้นในเอเชียและยุโรปนั้น น่าจะมีผลทำให้บรรยากาศด้านความมั่นคงของโลกในช่วงปี ๒๕๖๐ – ปี ๒๕๗๙ มีลักษณะผสมผสานกันทั้งความร่วมมือและความขัดแย้ง โดยขึ้นอยู่กับปัจจัยผลประโยชน์แห่งชาติทั้งในระดับทวิภาคีและพหุภาคีเป็นองค์ประกอบสำคัญในการกำหนดนโยบายของประเทศและกลุ่มประเทศ สำหรับการเปลี่ยนแปลงด้านเทคโนโลยีอย่างรวดเร็วจะเป็นเงื่อนไขสำคัญสำหรับอนาคตของโลกและประเทศไทยเช่นกัน โดยเฉพาะอย่างยิ่งเทคโนโลยีสมัยใหม่ที่เป็นอัจฉริยะจะกระทบการดำรงชีวิตของคนและทำให้เกิดธุรกิจรูปแบบใหม่ รวมทั้งเกิดการเชื่อมต่อและการบรรจบกันของเทคโนโลยีก้าวหน้าอุตสาหกรรม และผลิตภัณฑ์ ซึ่งประเทศไทยจะต้องลงทุนด้านทรัพยากรมนุษย์และการวิจัยให้สามารถพัฒนาเทคโนโลยีสมัยใหม่ได้ เงื่อนไขการผลิตและการบริโภคที่เป็นมิตรกับสิ่งแวดล้อมก็จะเป็นเกณฑ์มาตรฐานที่กดดันให้ประเทศไทยต้องปรับเปลี่ยนไปสู่สังคมสีเขียวโดยการพัฒนาและนาเทคโนโลยีสีเขียวมาใช้ก็จะมีส่วนสำคัญ และช่วยแก้ปัญหาการลดลงของทรัพยากรต่างๆ รวมทั้งน้ำมัน ซึ่งแม้ราคาจะลดลงแต่มีผลกระทบต่อสภาพแวดล้อม จึงต้องผลักดันให้มุ่งสู่การผลิตพลังงานทดแทนในรูปแบบต่างๆ รวมทั้งพืชพลังงานที่อาจจะส่งผลกระทบต่อความมั่นคงทางอาหารของโลก

นอกจากนั้น ยังมีข้อจำกัดและความเสี่ยงสำคัญจากการเข้าสู่สังคมสูงวัยของโลกและภาวะภูมิอากาศเปลี่ยนแปลงผันผวนและภาวะโลกร้อน ทั้งนี้โครงสร้างประชากรโลกที่เข้าสู่สังคมสูงวัย แม้จะส่งผลให้เกิดโอกาสทางธุรกิจใหม่ๆ แต่มีความเสี่ยงให้เกิดการแย่งชิงแรงงานและเงินทุน รวมทั้งมีแรงกดดันต่อการใช้จ่ายงบประมาณด้านสวัสดิการและสาธารณสุขเพิ่มขึ้นในหลายๆ ประเทศกลายเป็นความเสี่ยงด้านการคลังที่สำคัญ สำหรับ ภาวะโลกร้อนและการเปลี่ยนแปลงสภาวะภูมิอากาศที่ผันผวนก่อให้เกิดภัยธรรมชาติที่ทวีความรุนแรงมากขึ้นนั้น ก่อให้เกิดต้องมีการปรับเปลี่ยนรูปแบบการดำเนินธุรกิจ การดำรงชีวิต การผลิตและการบริโภคที่เป็นมิตรต่อสิ่งแวดล้อมมากขึ้น ในขณะที่ความพยายามในการกระจายความเจริญและการพัฒนาให้มีความทั่วถึงมากขึ้น ประกอบกับจำนวนประชากรที่เพิ่มขึ้นจะส่งผลให้ความเป็นเมืองเติบโตอย่างต่อเนื่องตามมาด้วยการมีข้อกำหนดของรูปแบบและกฎเกณฑ์ที่เกี่ยวข้องกับลักษณะการใช้พื้นที่ และความเป็นมิตรต่อสิ่งแวดล้อม ภายใต้เงื่อนไขการเปลี่ยนแปลงดังกล่าว การยึดถือหลักการบริหารจัดการที่ดีทั้งในภาครัฐและภาคธุรกิจเอกชน การใช้ระบอบประชาธิปไตย และการปฏิบัติให้เป็นไปตามสิทธิมนุษยชนจะเข้มข้นมากขึ้น

สำหรับสถานการณ์และสภาพแวดล้อมภายในประเทศไทยนั้น ผลของการพัฒนาตั้งแต่อดีตถึงปัจจุบันทำให้ประเทศไทยมีระดับการพัฒนาที่สูงขึ้นตามลำดับ โดยถูกจัดอยู่ในกลุ่มประเทศระดับรายได้ปานกลางมาตั้งแต่ปี ๒๕๓๑ และได้ขยับสูงขึ้นมาอยู่ในกลุ่มบนของกลุ่มประเทศระดับรายได้ปานกลางตั้งแต่ปี ๒๕๕๓ และล่าสุดในปี ๒๕๕๗ รายได้ประชาชาติต่อหัวเพิ่มขึ้นเป็น ๕,๗๓๙๒ ดอลลาร์ สหรัฐ. ต่อปีฐานการผลิตและบริการหลากหลายขึ้น ฐานการส่งออกสินค้าอุตสาหกรรมใหญ่ขึ้นมาก หลายสาขาการผลิตและบริการสามารถแข่งขันและมีส่วนแบ่งในตลาดโลกสูงขึ้นและสร้างรายได้เงินตราต่างประเทศในระดับสูง อาทิ กลุ่มยานยนต์ อิเล็กทรอนิกส์และเครื่องใช้ไฟฟ้า อุตสาหกรรมอาหาร สินค้าเกษตร การท่องเที่ยว และบริการด้าน

สุขภาพ ฐานเศรษฐกิจที่ใหญ่ขึ้นส่งผลให้การจ้างงานเพิ่มขึ้นเป็น ๓๘.๑ ล้านคนจากประชากรวัยแรงงาน ๓๘.๖ ล้านคน อัตราการว่างงานเฉลี่ยไม่ถึงร้อยละ ๑ ปัญหาความยากจนจึงลดลงตามลำดับจากร้อยละ ๒๐.๐ ในปี ๒๕๕๐ เป็นร้อยละ ๑๐.๙ ในปี ๒๕๕๖ คุณภาพชีวิตดีขึ้นในทุกระดับ โอกาสการได้รับการศึกษา บริการสาธารณสุข บริการสาธารณสุขและโครงสร้างพื้นฐานต่างๆ และการคุ้มครองทางสังคม อื่นๆ รวมถึงการเข้าถึงทรัพยากรต่างๆ มีความครอบคลุมและมีคุณภาพดีขึ้นตามลำดับ ในขณะที่เดียวกันประเทศไทยก็มีความเป็นสากลมากขึ้น ความร่วมมือระหว่างประเทศไทยกับนานาชาติทั้งในรูปของทวิภาคีและพหุภาคีเพื่อเป็นกลไกและช่องทางในการสนับสนุนการพัฒนาเศรษฐกิจ สังคม และการเมืองของประเทศก็มีความก้าวหน้าไปมาก รวมทั้งกรอบความร่วมมือที่ช่วยทำให้ประเทศไทยสามารถยกระดับมาตรฐานต่างๆ ไปสู่ระดับสากลก็มีความคืบหน้ามากขึ้น

นอกจากนั้น ประสบการณ์ในช่วงวิกฤตเศรษฐกิจและการเงินในปี ๒๕๔๐ - ๒๕๔๑ ได้ส่งผลให้ภาครัฐและภาคเอกชนปรับตัวในการบริหารความเสี่ยงและสร้างภูมิคุ้มกัน ให้ดีขึ้นตามแนวคิดการบริหารจัดการที่ดีอันได้แก่ การดำเนินการที่มีประสิทธิภาพ โปร่งใส รับผิดชอบและตรวจสอบได้อย่างเป็นระบบดีขึ้น มีการกำกับดูแลวินัยทางการเงินการคลังที่กำหนดกรอบของความยั่งยืนทางการเงินการคลังเป็นแนวปฏิบัติที่ดีขึ้น และฐานะการคลังมีความมั่นคงมากขึ้น และฐานะเงินสำรองระหว่างประเทศอยู่ในระดับสูง มีการปรับปรุงในเรื่องกฎหมาย กฎระเบียบต่างๆ ให้มีการดำเนินการอย่างเป็นระบบมากขึ้น มีการสร้างความเป็นธรรมให้กับกลุ่มต่างๆ สามารถคุ้มครองผู้บริโภคและประชาชนจากการถูกเอาเปรียบได้ดีขึ้น ช่วยสร้างบรรยากาศของการแข่งขันในตลาด และสนับสนุนให้การดำเนินธุรกิจในประเทศไทยมีความสะดวกคล่องตัวมากขึ้น แต่ประเทศไทยยังมีจุดอ่อนในเชิงโครงสร้างหลายด้านทั้งทางเศรษฐกิจ สังคม และการเมือง จุดอ่อนสำคัญของประเทศไทยได้แก่ โครงสร้างประชากรสูงอายุมากขึ้นตามลำดับ แต่คุณภาพคนโดยเฉลี่ยยังต่ำและการออมไม่เพียงพอ ประเทศขาดแคลนแรงงานทั้งในกลุ่มทักษะฝีมือสูงและกลุ่มทักษะฝีมือระดับล่าง ผลผลิตภาพแรงงานโดยเฉลี่ยยังต่ำ ทั้งระบบเศรษฐกิจมีผลิตภาพการผลิตรวมต่ำ ต้องอาศัยการเพิ่มปริมาณเป็นแรงขับเคลื่อนหลัก ขณะที่โครงสร้างเศรษฐกิจมีส่วนภาคการค้าระหว่างประเทศต่อขนาดของเศรษฐกิจสูงกว่าเศรษฐกิจภายในประเทศมาก จึงมีความอ่อนไหวและผันผวนตามปัจจัยภายนอกเป็นสำคัญ ฐานการผลิตเกษตรและบริการมีผลิตภาพการผลิตต่ำ โดยที่การใช้องค์ความรู้ เทคโนโลยี และนวัตกรรมเพื่อการเพิ่มมูลค่ายังมีน้อย การลงทุนเพื่อการวิจัยและพัฒนาไม่เพียงพอ การวิจัยที่ดำเนินการไปแล้วไม่ถูกนำมาใช้ให้เกิดประโยชน์เชิงเศรษฐกิจและสังคมได้อย่างคุ้มค่า การพัฒนานวัตกรรมมีน้อย สำหรับการดำเนินงานและการบริหารจัดการภาครัฐก็ยังขาดการบูรณาการจึงสิ้นเปลืองงบประมาณ การดำเนินงานเพื่อพัฒนามักขาดความต่อเนื่อง ประสิทธิภาพต่ำ ขาดความโปร่งใส และขาดความรับผิดชอบ ขณะที่ปัญหาคอร์รัปชันมีเป็นวงกว้าง การพัฒนาโครงสร้างพื้นฐานและระบบโลจิสติกส์รวมทั้งการบริหารจัดการน้ำยังไม่เป็นระบบโครงข่ายที่สมบูรณ์และล่าช้า การบังคับใช้กฎหมายยังขาดประสิทธิผล และกฎระเบียบต่างๆ ล้าสมัยไม่ทันกับการเปลี่ยนแปลง คนไทยยังมีปัญหาด้านคุณธรรมจริยธรรม ไม่เคารพสิทธิผู้อื่นและไม่ยึดผลประโยชน์ส่วนรวมเป็นสำคัญขณะที่ความเหลื่อมล้ำและความแตกแยกในสังคมไทยยังเป็นปัญหาที่ทำทลายมาก รวมทั้งปัญหาในด้านทรัพยากรธรรมชาติและสิ่งแวดล้อมที่เผชิญกับภาวะชะงักเมืองและสิ่งแวดล้อมเสื่อมโทรมลงในทุกด้าน

ทั้งนี้ ปัจจัยและเงื่อนไขภายในประเทศที่จะส่งผลต่ออนาคตการพัฒนาประเทศไทยที่สำคัญได้แก่ การเปลี่ยนแปลงโครงสร้างประชากรสู่สังคมผู้สูงอายุอย่างสมบูรณ์ ในระยะเวลา ๒๐ ปีต่อจากนี้ไป จะมีนัยยะที่สำคัญยิ่งต่อการพัฒนาประเทศ กำลังคนในวัยเด็กและวัยแรงงานจะลดลง ผู้สูงอายุจะเพิ่มขึ้นอย่างรวดเร็วย่อมส่งผลต่อศักยภาพทางเศรษฐกิจของประเทศ รูปแบบการใช้จ่ายการลงทุนและการออม ตลอดจน

ค่าใช้จ่ายด้านสุขภาพ ความมั่นคงทางสังคมและคุณภาพชีวิตผู้สูงอายุ ขณะเดียวกันประเทศไทยก็เผชิญกับข้อจำกัดด้านทรัพยากร ทั้งด้านแรงงานและทรัพยากรธรรมชาติที่มีนัยยะต่อต้นทุนการผลิตและสภาพแวดล้อม ความเป็นอยู่ของประชาชนนอกจากนั้นปัญหาความเหลื่อมล้ำในมิติต่างๆ ก็มีนัยยะต่อการสร้างความสามัคคี สมานฉันท์ในสังคม ข้อจำกัดต่อการยกระดับศักยภาพทุนมนุษย์ ความจำเป็นในการลงทุนเพื่อยกระดับบริการทางสังคมและโครงสร้างพื้นฐานที่มีคุณภาพอย่างทั่วถึง และการปฏิรูปกฎระเบียบและกฎหมายที่ทำให้เกิดความเป็นธรรมและลดความเหลื่อมล้ำ และที่สำคัญเงื่อนไขจำเป็นที่ต้องปรับตัวคือ การแก้ปัญหาความอ่อนแอของการบริหารราชการแผ่นดิน ที่ทำให้จำเป็นต้องเร่งปฏิรูประบบราชการและการเมืองเพื่อให้เกิดการบริหารราชการที่ดี

โครงสร้างที่เป็นจุดอ่อนและการบริหารจัดการที่ขาดประสิทธิภาพและความโปร่งใสดังกล่าว จะส่งผลให้ประเทศไทยยังต้องเผชิญกับแรงกดดันและความเสี่ยงมากขึ้นภายใต้สถานการณ์ที่กระแสโลกาภิวัตน์เข้มข้นขึ้น เป็นโลกไร้พรมแดนอย่างแท้จริง โดยที่การเคลื่อนย้ายของผู้คน สินค้าและบริการ เงินทุน องค์ความรู้ เทคโนโลยี ข้อมูลและข่าวสารต่างๆ เป็นไปอย่างเสรี ส่งผลให้การแข่งขันในตลาดโลกรุนแรงขึ้นโดยที่ประเทศต่างๆ เร่งผลักดันการเพิ่มผลิตภาพและการพัฒนานวัตกรรมเพื่อการแข่งขัน ขณะเดียวกันความเสี่ยงและข้อจำกัดที่เกิดจากสภาพภูมิอากาศผันผวนรุนแรงต่อการดำเนินธุรกิจและการดำเนินชีวิตของผู้คนก็เพิ่มขึ้น กฎเกณฑ์และกฎระเบียบของสังคมโลกจึงมีความเข้มงวดมากขึ้นทั้งในเรื่องการปลดปล่อยมลพิษ สิทธิมนุษยชน และกฎระเบียบทางการเงิน เป็นต้นเงื่อนไขต่างๆ ดังกล่าวจะเป็นแรงกดดันให้ประเทศไทยต้องปรับตัวและมีการบริหารความเสี่ยงอย่างชาญฉลาดมากขึ้น โดยที่การปรับตัวจะต้องหยั่งรากลึกถึงถึงการเปลี่ยนแปลงในเชิงโครงสร้างเพื่อแก้จุดอ่อนและควบคู่ไปกับการสร้างกลไกเชิงรุกให้จุดแข็งของประเทศเป็นประโยชน์สูงสุดแก่ประชาชนส่วนใหญ่ของประเทศ ซึ่งหากไม่สามารถแก้ปัญหาและปฏิรูปให้สัมฤทธิ์ผลได้ในระยะ ๔ - ๕ ปีต่อจากนี้ไป ประเทศไทยจะสูญเสียความสามารถในการแข่งขัน รายได้เฉลี่ยของประชาชนจะไม่สามารถยกระดับให้ดีขึ้นได้ คุณภาพคนโดยเฉลี่ยจะยิ่งต่ำ และปัญหาความเหลื่อมล้ำจะรุนแรงขึ้น รวมทั้งทรัพยากรจะร่อยหรอเสื่อมโทรมลงไปอีก และในที่สุดการพัฒนาประเทศจะไม่สามารถยั่งยืนไปได้ในระยะยาว

ทั้งนี้ เงื่อนไขในปัจจุบันและแนวโน้มการเปลี่ยนแปลงในอนาคตในทุกมิติจะส่งผลกระทบต่ออนาคตการพัฒนาประเทศไทยอย่างมากโดยเฉพาะอย่างยิ่งลักษณะในเชิงโครงสร้างทั้งทางเศรษฐกิจและสังคมภายในประเทศทั้งที่เป็นจุดแข็งและเป็นจุดอ่อนที่จะต้องเผชิญและผสมผสานกับปัจจัยภายนอกและก่อให้เกิดทั้งโอกาสและความเสี่ยงในหลากหลายมิติ การที่ประเทศไทยจะสามารถแสวงหาโอกาสจากการพัฒนาของโลกและรับมือกับภัยคุกคามเหล่านี้ได้นั้น จำเป็นจะต้องมีการวิเคราะห์แนวโน้มการเปลี่ยนแปลงในอนาคตอย่างรอบด้านขณะเดียวกันต้องวิเคราะห์ศักยภาพภายในประเทศ เพื่อเตรียมความพร้อมของประเทศต่อการเปลี่ยนแปลงเหล่านั้น โดยที่ประเทศไทยต้องปฏิรูปและปรับเปลี่ยนอย่างเป็นระบบขนานใหญ่เพื่อให้โครงสร้างทางเศรษฐกิจและสังคมของประเทศเหมาะสมกับภูมิทัศน์ใหม่ของโลกยึดหยุ่นปรับตัวได้เร็ว สามารถรับมือกับความเสี่ยงและภัยคุกคามแบบใหม่ได้ และสามารถอาศัยโอกาสจากการเปลี่ยนแปลงบริบทโลกมาสร้างประโยชน์สุขให้กับคนในชาติได้ ไม่ว่าจะเป็นการปรับโครงสร้างเศรษฐกิจและสังคม การลงทุนเพื่อพัฒนาโครงสร้างพื้นฐาน การพัฒนาทรัพยากรมนุษย์ การปรับเปลี่ยนค่านิยมและวัฒนธรรมการดำรงชีวิตการทำงาน และการเรียนรู้ ซึ่งจำเป็นอย่างยิ่งที่จะต้องอาศัยความร่วมมือจากทุกภาคส่วนในการดำเนินการร่วมกันอย่างเป็นเอกภาพมีการจัดลำดับความสำคัญและแบ่งหน้าที่รับผิดชอบอย่างชัดเจนของผู้ที่เกี่ยวข้องกับประเด็นปัญหา

นั้นๆ ซึ่งการดำเนินการดังกล่าวจะต้องกำหนดเป็นยุทธศาสตร์การพัฒนาประเทศในระยะยาว เพื่อกำหนดวิสัยทัศน์และเป้าหมายการพัฒนาประเทศและกรอบการทำงานของภาคส่วนต่างๆ เพื่อให้ขับเคลื่อนการพัฒนาประเทศไปสู่เป้าหมายที่กำหนดไว้

ดังนั้น จึงจำเป็นต้องกำหนดยุทธศาสตร์ที่เหมาะสมเพื่อแก้ไขจุดอ่อนและเสริมจุดแข็งให้เอื้อต่อการพัฒนาประเทศ เพื่อให้บรรลุซึ่งเป้าหมายการสร้างและรักษาไว้ซึ่งผลประโยชน์แห่งชาติในการที่จะให้ประเทศไทยมีความมั่นคงในทุกด้าน คนในชาติมีคุณภาพชีวิตที่ดีและมั่งคั่ง และประเทศสามารถพัฒนาไปได้อย่างยั่งยืน ทั้งนี้การวิเคราะห์ที่ได้ข้อสรุปเกี่ยวกับจุดแข็ง จุดอ่อน โอกาสและข้อจำกัดรวมทั้งความเสี่ยงของประเทศ จะนำไปสู่การกำหนดตำแหน่งเชิงยุทธศาสตร์และเป้าหมายของประเทศที่ชัดเจนและได้รับการยอมรับร่วมกันในสังคมไทยที่จะส่งผลให้เกิดการผนึกกำลังและระดมทรัพยากรอย่างมีประสิทธิภาพในการขับเคลื่อนการพัฒนาไปในทิศทางที่สอดคล้องกัน การดำเนินการมีบูรณาการและเป็นเอกภาพภายใต้การมองภาพอนาคตของประเทศที่เป็นภาพเดียวกัน

อย่างไรก็ตามในช่วงที่ผ่านมา ประเทศไทยมิได้มีการกำหนดวิสัยทัศน์ประเทศ เป้าหมายและยุทธศาสตร์ของประเทศในระยะยาว การบริหารราชการแผ่นดินของฝ่ายบริหารจึงให้ความสำคัญกับนโยบายพรรคการเมืองหรือนโยบายของรัฐบาลซึ่งเมื่อมีการเปลี่ยนรัฐบาลก็ทำให้การดำเนินนโยบายขาดความต่อเนื่องถือเป็นการสูญเสียโอกาสและสิ้นเปลืองทรัพยากรของประเทศ ดังนั้น เพื่อเป็นการปฏิรูประบบการบริหารราชการแผ่นดินของประเทศไทยให้มีเป้าหมายการพัฒนาในระยะยาว และเพื่อเป็นการกำหนดให้ฝ่ายบริหารมีความรับผิดชอบที่จะต้องขับเคลื่อนประเทศไปสู่เป้าหมายที่เป็นที่ยอมรับร่วมกันและเป็นเอกภาพ ประเทศไทยจำเป็นต้องมี “ยุทธศาสตร์ชาติ” ซึ่งภายใต้ยุทธศาสตร์ชาติ ประเทศไทยต้องปฏิรูปและปรับเปลี่ยนอย่างเป็นระบบขนานใหญ่ เพื่อให้โครงสร้างทางเศรษฐกิจและสังคมของประเทศเหมาะสมกับภูมิทัศน์ใหม่ของโลก ยืดหยุ่นปรับตัวได้เร็ว สามารถรับมือกับความเสี่ยงและภัยคุกคามแบบใหม่ได้ และสามารถอาศัยโอกาสจากการเปลี่ยนแปลงบริบทโลกมาสร้างประโยชน์สุขให้กับคนในชาติได้ จะต้องมีการกำหนดวิสัยทัศน์ เป้าหมายของประเทศ และทิศทางในการขับเคลื่อนประเทศให้สอดคล้องกับประเด็นการเปลี่ยนแปลงและความท้าทายต่างๆ ของบริบทโลก และบริบทการพัฒนาภายในประเทศ การกำหนดให้มี “ยุทธศาสตร์ชาติ” เพื่อเป็นยุทธศาสตร์ในการพัฒนาประเทศในระยะยาว พร้อมกับการปฏิรูปและการพัฒนาระบบและกลไกการบริหารราชการแผ่นดินในการขับเคลื่อนยุทธศาสตร์ให้สามารถนำไปสู่การปฏิบัติอย่างจริงจังจะช่วยยกระดับคุณภาพของประเทศไทยในทุกภาคส่วนและนาพาประเทศไทยให้หลุดพ้นหรือบรรเทาความรุนแรงของสภาพปัญหาที่เกิดขึ้นในปัจจุบัน ทั้งปัญหาทางเศรษฐกิจ ปัญหาความเหลื่อมล้ำ ปัญหาการทุจริตคอร์รัปชัน และปัญหาความขัดแย้งในสังคม รวมถึงสามารถรับมือกับภัยคุกคามและบริหารจัดการกับความเสี่ยงที่จะเกิดขึ้นในอนาคต และสามารถเปลี่ยนผ่านประเทศไทยไปพร้อมๆ กับการเปลี่ยนแปลงภูมิทัศน์ใหม่ของโลกได้ซึ่งจะทำให้ประเทศไทยยังคงรักษาบทบาทสำคัญในเวทีโลก สามารถดำรงรักษาความเป็นชาติที่มีความมั่นคงทางเศรษฐกิจ สังคม และวัฒนธรรม และคนไทยในประเทศมีความอยู่ดีมีสุขอย่างถ้วนหน้ากันสาระสำคัญของยุทธศาสตร์ชาติซึ่งคณะกรรมการจัดทำยุทธศาสตร์ชาติกำลังดำเนินการยกร่างอยู่ในขณะนี้ จะประกอบด้วยวิสัยทัศน์และเป้าหมายของชาติที่คนไทยทุกคนต้องการบรรลุร่วมกันรวมทั้งนโยบายแห่งชาติและมาตรการเฉพาะ ซึ่งเป็นแนวทาง ทิศทางและวิธีการที่ทุกองค์กรและคนไทยทุกคนต้องมุ่งดำเนินการไปพร้อมกันอย่างประสานสอดคล้อง เพื่อให้บรรลุซึ่งสิ่งที่คนไทยทุกคนต้องการ คือประเทศไทยมั่นคง มั่งคั่ง และยั่งยืน ในทุกสาขาของกำลังอำนาจแห่งชาติ อันได้แก่ การเมืองภายในประเทศ

การเมืองต่างประเทศ เศรษฐกิจ สังคมจิตวิทยา การทหาร วิทยาศาสตร์และเทคโนโลยีการพลังงาน ทรัพยากรธรรมชาติและสิ่งแวดล้อม และเทคโนโลยีสารสนเทศและการสื่อสาร

๒.๒ วิสัยทัศน์

วิสัยทัศน์ “ประเทศไทยมีความมั่นคง มั่งคั่ง ยั่งยืน เป็นประเทศพัฒนาแล้ว ด้วยการพัฒนาตามหลักปรัชญาของเศรษฐกิจพอเพียง” หรือเป็นคติพจน์ประจำชาติว่า “มั่นคง มั่งคั่ง ยั่งยืน” ทั้งนี้ วิสัยทัศน์ดังกล่าวจะต้องสนองต่อผลประโยชน์แห่งชาติ อันได้แก่การมีเอกราช อธิปไตย และบูรณภาพแห่งเขตอำนาจรัฐ การดำรงอยู่อย่างมั่นคง ยั่งยืนของสถาบันหลักของชาติ การดำรงอยู่อย่างมั่นคงของชาติ และประชาชนจากภัยคุกคามทุกรูปแบบ การอยู่ร่วมกันในชาติอย่างสันติสุขเป็นปึกแผ่นมีความมั่นคงทางสังคม ท่ามกลางพหุสังคมและการมีเกียรติและศักดิ์ศรีของความเป็นมนุษย์ ความเจริญเติบโตของชาติความเป็นธรรม และความอยู่ดีมีสุขของประชาชน ความยั่งยืนของฐานทรัพยากรธรรมชาติสิ่งแวดล้อม ความมั่นคงทางพลังงาน และอาหารความสามารถในการรักษาผลประโยชน์ของชาติภายใต้การเปลี่ยนแปลงของสภาวะแวดล้อม ระหว่างประเทศและการอยู่ร่วมกันอย่างสันติประสานสอดคล้องกัน ด้านความมั่นคงในประชาคมอาเซียนและประชาคมโลกอย่างมีเกียรติและศักดิ์ศรีไม่เป็นภาระของโลกและสามารถแก้วิกฤตประเทศที่มีศักยภาพทางเศรษฐกิจที่ด้อยกว่า

วิสัยทัศน์ : “ประเทศไทยมีความมั่นคง มั่งคั่ง ยั่งยืน เป็นประเทศพัฒนาแล้ว ด้วยการพัฒนาตามปรัชญาของเศรษฐกิจพอเพียง”



ความมั่นคง

- **การมีความมั่นคงปลอดภัย** จากภัยและการเปลี่ยนแปลงทั้งภายในประเทศ และภายนอกประเทศในทุกระดับ ทั้งระดับประเทศ สังคม ชุมชน ครอบครัว และปัจเจกบุคคล และ**มีความมั่นคงในทุกมิติ** ทั้งมิติเศรษฐกิจ สังคม สิ่งแวดล้อม และการเมือง
- **ประเทศ** มีความมั่นคงในเอกราชและอธิปไตย มีสถาบันชาติ ศาสนา พระมหากษัตริย์ที่เข้มแข็งเป็นศูนย์กลางและเป็นที่ยึดเหนี่ยวจิตใจของประชาชน ระบบการเมืองที่มั่นคงเป็นภาคีที่นำไปสู่การบริหารประเทศที่ต่อเนื่องและโปร่งใสดำเนินการตามหลักธรรมาภิบาล
- **สังคม** มีความปรองดองและความสามัคคี สามารถผนึกกำลังเพื่อพัฒนาประเทศ **ชุมชน** มีความเข้มแข็ง **ครอบครัว** มีความอบอุ่น
- **ประชาชน** มีความมั่นคงในชีวิต มีงานและรายได้ที่มั่นคงพอเพียงกับการดำรงชีวิต มีที่อยู่อาศัยและความปลอดภัยในชีวิตทรัพย์สิน
- **ฐานทรัพยากรและสิ่งแวดล้อม** มีความมั่นคงของอาหาร พลังงาน และน้ำ



ความมั่งคั่ง

- **ประเทศไทยมีการขยายตัวของเศรษฐกิจอย่างต่อเนื่อง** ยกเว้นเป็นประเทศในกลุ่มประเทศรายได้สูงความเหลื่อมล้ำของการพัฒนาลดลง ประชากรได้รับผลประโยชน์จากการพัฒนาอย่างเท่าเทียมกันมากขึ้น
- **เศรษฐกิจมีความสามารถในการแข่งขันสูง** สามารถสร้างรายได้ทั้งจากภายในและภายนอกประเทศ สร้างฐานเศรษฐกิจและสังคมแห่งอนาคต และเป็นจุดสำคัญของการเชื่อมโยงในภูมิภาคทั้งการคมนาคมขนส่ง การผลิต การค้า การลงทุน และการทำธุรกิจ มีบทบาทสำคัญในระดับภูมิภาคและระดับโลก เกิดสายสัมพันธ์ทางเศรษฐกิจและการค้าอย่างมีพลัง
- **ความสมบูรณ์ในทุนที่จะสามารถสร้างการพัฒนาต่อเนื่อง** ได้แก่ ทุนมนุษย์ ทุนทางปัญญา ทุนทางการเงิน ทุนที่เป็นเครื่องมือเครื่องจักร ทุนทางสังคม และทุนทรัพยากรธรรมชาติและสิ่งแวดล้อม



ความยั่งยืน

- **การพัฒนาที่สามารถสร้างความเจริญ** รายได้ และคุณภาพชีวิตของประชาชนให้เพิ่มขึ้นอย่างต่อเนื่อง ซึ่งเป็นการเจริญเติบโตของเศรษฐกิจที่ไม่ใช้ทรัพยากรธรรมชาติเกินพอดี ไม่สร้างมลภาวะต่อสิ่งแวดล้อมจนเกินความสามารถในการรองรับและเยียวยาของระบบนิเวศน์
- **การผลิตและการบริโภคเป็นมิตรกับสิ่งแวดล้อม** และสอดคล้องกับกฎระเบียบของประชาคมโลกซึ่งเป็นที่ยอมรับร่วมกัน ความอุดมสมบูรณ์ของทรัพยากรธรรมชาติและสิ่งแวดล้อมมีคุณภาพดีขึ้น คนมีความรับผิดชอบต่อสังคม มีความเอื้ออาทร เสียสละเพื่อผลประโยชน์ส่วนรวม
- **มุ่งประโยชน์ส่วนรวมอย่างยั่งยืน** ให้ความสำคัญกับการมีส่วนร่วมของประชาชนทุกภาคส่วน เพื่อการพัฒนาในทุกระดับอย่างสมดุล มีเสถียรภาพ และยั่งยืน
- **ประชาชนทุกภาคส่วนในสังคม** ยึดถือและปฏิบัติตามปรัชญาของเศรษฐกิจพอเพียง

อนาคตประเทศไทย ปี ๒๕๗๙ : ร่วมมือกันขับเคลื่อนประเทศให้ก้าวไปสู่ออนาคต.....

เศรษฐกิจและสังคมไทยมีการพัฒนาอย่างมั่นคงและยั่งยืน โดยสถาบันหลักของชาติดำรงอยู่อย่างมั่นคงเป็นจุดยึดเหนี่ยวของสังคม มีความสามัคคีของคนในชาติ มีความสงบและอยู่ร่วมกันอย่างสันติสุขในทุกพื้นที่ และมีระดับรายได้ในกลุ่มประเทศรายได้สูง มีความเป็นธรรมในสังคมและความเหลื่อมล้ำลดลงในทุกมิติ ประเทศไทยมีบทบาทสำคัญในภูมิภาคและโลก

ระบบเศรษฐกิจมีความเป็นชาติดีการคำนวณฐานการขยายตัวของการค้าส่งค้าปลีกและเศรษฐกิจดิจิทัลที่เข้มข้นขึ้น มีการเติบโตอย่างมีคุณภาพ กระจายฐานการผลิตและบริการไปในพื้นที่ต่างๆ อย่างทั่วถึง มีเสถียรภาพ แข่งขันบนฐานการพัฒนานวัตกรรม และมีฐานการผลิต บริการ และลงทุนที่เชื่อมโยงในอาเซียน เพื่อให้ประเทศไทยเข้าสู่การมีรายได้สูงภายในปี ๒๕๗๙ และเข้าสู่การเป็นประเทศพัฒนาแล้ว โดย

- **ภาคเกษตร** เป็นฐานการผลิต bio-bases ที่สำคัญ เป็นฐานการผลิตอาหารที่มั่นคงและปลอดภัย และเป็นฐานการผลิตที่มีผลิตภาพการผลิตสูง มีระบบบริหารจัดการที่ดีด้านประมง
- **ภาคอุตสาหกรรม** ฐานอุตสาหกรรมเดิมมีศักยภาพสูงขึ้น มีอุตสาหกรรมอนาคตที่ได้รับการพัฒนาให้เป็นฐานรายได้ใหม่ โดยมุ่งสู่การเป็นศูนย์กลางการผลิต การค้า และการลงทุนในอนุภูมิภาคและภูมิภาคอาเซียน เช่น ศูนย์การผลิตรถยนต์และชิ้นส่วนและศูนย์ทดสอบและวิจัยพัฒนารถยนต์และชิ้นส่วนของเอเชีย ศูนย์กลางการผลิตพลังงาน/วัสดุชีวภาพของภูมิภาคอาเซียน ศูนย์กลางการผลิตอุตสาหกรรมดิจิทัล เป็นต้น
- **ภาคบริการ** ธุรกิจบริการเดิมได้รับการพัฒนายกระดับคุณภาพและศักยภาพให้สูงขึ้น เช่น การขนส่ง ทั้งทางบก ทางอากาศ และทางทะเล และส่งเสริมธุรกิจบริการอนาคตให้เป็นฐานรายได้ใหม่ โดยมุ่งสู่การเป็นศูนย์กลางการลงทุนและการให้บริการของภูมิภาคอาเซียน เช่น ศูนย์กลางการให้บริการสุขภาพของภูมิภาคอาเซียน เมืองหลวงแห่งการท่องเที่ยวและบริการของอาเซียน ศูนย์บริการทางการเงิน การศึกษานานาชาติ และบริการด้านโลจิสติกส์ เป็นต้น
- **วิสาหกิจและการดำเนินธุรกิจ** วิสาหกิจขนาดกลาง ขนาดย่อมเข้มแข็ง เป็นฐานการผลิตและบริการที่สำคัญของประเทศ

คนไทยในอนาคต มีศักยภาพในการร่วมกันพัฒนาประเทศ สามารถปรับตัวรองรับบริบทการพัฒนาในอนาคต มีความพร้อมทั้งกาย ใจ สติปัญญา มีทักษะในการวิเคราะห์อย่างมีเหตุผล มีการเรียนรู้ตลอดชีวิต มีภูมิคุ้มกันต่อการเปลี่ยนแปลง มีจิตสำนึกวัฒนธรรมที่ดีงาม รู้คุณค่าความเป็นไทย และมีความรับผิดชอบ เป็นรากฐานที่มั่นคงของชุมชนสังคม รักรชาติ และสถาบันพระมหากษัตริย์

สังคมไทยเป็นสังคมที่เป็นธรรม มีความเหลื่อมล้ำน้อย อัตราความยากจนต่ำ มีการกระจายโอกาสการเข้าถึงทรัพยากรการสร้างฐานอาชีพ บริการทางสังคมที่มีคุณภาพ และกระบวนการยุติธรรมอย่างทั่วถึง ไม่คอร์รัปชัน โดยที่ประชาชนทุกช่วงวัยมีคุณภาพชีวิตที่ดี ครอบครัวอยู่ดีมีสุข

เศรษฐกิจและสังคมพัฒนาอย่างเป็นมิตรกับสิ่งแวดล้อม เป็นประเทศที่มีระบบเศรษฐกิจสีเขียว ระดับการปล่อยก๊าซคาร์บอนไดออกไซด์ต่ำ มีพื้นที่สีเขียวเพิ่มขึ้น ประชาชนมีพฤติกรรมการผลิตและการบริโภคที่เป็นมิตรต่อสิ่งแวดล้อม

ระบบการบริหารภาครัฐมีประสิทธิภาพ ทันสมัย รับผิดชอบ โปร่งใส ตรวจสอบได้และประชาชนมีส่วนร่วม กระจายอำนาจและมีการกำหนดภารกิจที่เหมาะสมระหว่างส่วนกลาง ภูมิภาค และท้องถิ่น

๒.๓ ยุทธศาสตร์ชาติ

ในการที่จะบรรลุวิสัยทัศน์และทำให้ประเทศไทยพัฒนาไปสู่อนาคตที่พึงประสงค์นั้น จำเป็นจะต้องมีการวางแผนและกำหนดยุทธศาสตร์การพัฒนาในระยะยาว และกำหนดแนวทางการพัฒนาของทุกภาคส่วนให้ขับเคลื่อนไปในทิศทางเดียวกัน ดังนั้น จึงจำเป็นต้องกำหนดยุทธศาสตร์ชาติในระยะยาว เพื่อถ่ายทอดแนวทางการพัฒนาสู่การปฏิบัติในแต่ละช่วงเวลาอย่างต่อเนื่องและมีการบูรณาการ และสร้างความเข้าใจถึงอนาคตของประเทศไทยร่วมกัน และเกิดการรวมพลังของทุกภาคส่วนในสังคมทั้งประชาชน เอกชน ประชาสังคมในการขับเคลื่อนการพัฒนาเพื่อการสร้างและรักษาไว้ซึ่งผลประโยชน์แห่งชาติและบรรลุวิสัยทัศน์ “ประเทศไทยมีความมั่นคง มั่งคั่ง ยั่งยืนเป็นประเทศพัฒนาแล้ว ด้วยการพัฒนาตามหลักปรัชญาของเศรษฐกิจพอเพียง” หรือคติพจน์ประจำชาติ “มั่นคง มั่งคั่ง ยั่งยืน” เพื่อให้ประเทศมีขีดความสามารถในการแข่งขัน มีรายได้สูงอยู่ในกลุ่มประเทศพัฒนาแล้ว คนไทยมีความสุข อยู่ดี กินดี สังคมมีความมั่นคงเสมอภาคและเป็นธรรม ซึ่งยุทธศาสตร์ชาติที่จะใช้เป็นกรอบแนวทางการพัฒนาในระยะ ๒๐ ปีต่อจากนี้ไป จะประกอบด้วย ๖

ยุทธศาสตร์ ได้แก่ (๑) ยุทธศาสตร์ด้านความมั่นคง (๒) ยุทธศาสตร์ด้านการสร้างความสามารถในการแข่งขัน (๓) ยุทธศาสตร์การพัฒนาและเสริมสร้างศักยภาพคน (๔) ยุทธศาสตร์ด้านการสร้างโอกาสความเสมอภาคและเท่าเทียมกันทางสังคม (๕) ยุทธศาสตร์ด้านการสร้างการเติบโตบนคุณภาพชีวิตที่เป็นมิตรกับสิ่งแวดล้อม และ (๖) ยุทธศาสตร์ด้านการปรับสมดุลและพัฒนาระบบการบริหารจัดการภาครัฐ โดยมีสาระสำคัญของแต่ละยุทธศาสตร์ สรุปได้ ดังนี้

๒.๓.๑ ยุทธศาสตร์ด้านความมั่นคง มีเป้าหมายทั้งในการสร้างเสถียรภาพภายในประเทศ และช่วยลดและป้องกันภัยคุกคามจากภายนอก รวมทั้งสร้างความเชื่อมั่นในกลุ่มประเทศอาเซียนและประชาคมโลกที่มีต่อประเทศไทย กรอบแนวทางที่ต้องให้ความสำคัญ อาทิ

(๑) การเสริมสร้างความมั่นคงของสถาบันหลักและการปกครองระบอบประชาธิปไตยอันมีพระมหากษัตริย์ทรงเป็นประมุข

(๒) การปฏิรูปกลไกการบริหารประเทศและพัฒนาความมั่นคงทางการเมือง ขจัดคอร์รัปชัน สร้างความเชื่อมั่นในกระบวนการยุติธรรม

(๓) การรักษาความมั่นคงภายในและความสงบเรียบร้อยภายใน ตลอดจนการบริหารจัดการความมั่นคงชายแดนและชายฝั่งทะเล

(๔) การพัฒนาระบบ กลไก มาตรการและความร่วมมือระหว่างประเทศทุกระดับ และรักษาดุลยภาพความสัมพันธ์กับประเทศมหาอำนาจ เพื่อป้องกันและแก้ไขปัญหาความมั่นคงรูปแบบใหม่

(๕) การพัฒนาเสริมสร้างศักยภาพการก่อกองป้องกันประเทศ การรักษาความสงบเรียบร้อยภายในประเทศสร้างความร่วมมือกับประเทศเพื่อนบ้านและมิตรประเทศ

(๖) การพัฒนาระบบการเตรียมพร้อมแห่งชาติและระบบบริหารจัดการภัยพิบัติรักษาความมั่นคงของฐานทรัพยากรธรรมชาติ สิ่งแวดล้อม

(๗) การปรับกระบวนการทำงานของกลไกที่เกี่ยวข้องจากแนวตั้งสู่แนวระนาบมากขึ้น

๒.๓.๒ ยุทธศาสตร์ด้านการสร้างความสามารถในการแข่งขัน เพื่อให้ประเทศไทยสามารถพัฒนาไปสู่การเป็นประเทศพัฒนาแล้ว ซึ่งจำเป็นต้องยกระดับผลิตภาพการผลิตและการใช้นวัตกรรมในการเพิ่มความสามารถในการแข่งขันและการพัฒนาอย่างยั่งยืนทั้งในสาขาอุตสาหกรรม เกษตรและบริการ การสร้างความมั่นคงและปลอดภัยด้านอาหาร การเพิ่มขีดความสามารถทางการค้าและการเป็นผู้ประกอบการ รวมทั้งการพัฒนาฐานเศรษฐกิจแห่งอนาคต ทั้งนี้ภายใต้กรอบการปฏิรูปและพัฒนาปัจจัยเชิงยุทธศาสตร์ทุกด้าน อันได้แก่โครงสร้างพื้นฐานและระบบโลจิสติกส์ วิทยาศาสตร์ เทคโนโลยีและนวัตกรรม การพัฒนาทุนมนุษย์ และการบริหารจัดการทั้งในภาครัฐและภาคธุรกิจเอกชน กรอบแนวทางที่ต้องให้ความสำคัญ อาทิ

(๑) การพัฒนาสมรรถนะทางเศรษฐกิจ ได้แก่การรักษาเสถียรภาพเศรษฐกิจและสร้างความเชื่อมั่น การส่งเสริมการค้าและการลงทุนที่อยู่บนการแข่งขันที่เป็นธรรมและรับผิดชอบต่อสังคม ตลอดจนการพัฒนาประเทศสู่ความเป็นชาติการค้าเพื่อให้ได้ประโยชน์จากห่วงโซ่มูลค่าในภูมิภาค และเป็นการยกระดับไปสู่ส่วนบนของห่วงโซ่มูลค่ามากขึ้น

(๒) การพัฒนาภาคการผลิตและบริการ บนฐานของการพัฒนานวัตกรรมและมีความเป็นมิตรต่อสิ่งแวดล้อม โดยมีการใช้ดิจิทัลและการค้าที่เข้มข้นเพื่อสร้างมูลค่าเพิ่มและขยายกิจกรรมการผลิตและบริการ โดยมุ่งสู่ความเป็นเลิศในระดับโลกและในระดับภูมิภาคในอุตสาหกรรมหลายสาขา และในภาค

บริการที่หลากหลายตามรูปแบบการดำเนินชีวิตและการดำเนินธุรกิจที่เปลี่ยนไป รวมทั้งเป็นแหล่งอาหาร คุณภาพ สะอาดและปลอดภัยของโลก

- ภาคเกษตร โดยเสริมสร้างฐานการผลิตให้เข้มแข็งและยั่งยืน เพิ่มขีดความสามารถในการแข่งขันของภาคเกษตรส่งเสริมเกษตรกรรายย่อยให้ปรับไปสู่การทำเกษตรยั่งยืนที่เป็นมิตรกับสิ่งแวดล้อมและรวมกลุ่มเกษตรกรในการพัฒนาอาชีพที่เข้มแข็ง และการพัฒนาสินค้าเกษตรที่มีศักยภาพและอาหารคุณภาพ สะอาด และปลอดภัย

- ภาคอุตสาหกรรม โดยพัฒนาอุตสาหกรรมศักยภาพ ยกกระตักการพัฒนาอุตสาหกรรมปัจจุบันที่มีศักยภาพสูง และพัฒนาอุตสาหกรรมอนาคตที่มีศักยภาพ โดยการใช้ดิจิทัลและการเข้ามาเพิ่มมูลค่าและยกระดับห่วงโซ่มูลค่าในระดับสูงขึ้นไป

- ภาคบริการ โดยขยายฐานการบริการให้มีความหลากหลาย มีความเป็นเลิศและเป็นมิตรต่อสิ่งแวดล้อม โดยการยกระดับการที่เป็นฐานรายได้เดิม เช่น การท่องเที่ยว และพัฒนาให้ประเทศไทยเป็นศูนย์กลางการให้บริการสุขภาพ ธุรกิจบริการด้านการเงินและธุรกิจบริการที่มีศักยภาพอื่นๆ เป็นต้น

(๓) การพัฒนาผู้ประกอบการและเศรษฐกิจชุมชน พัฒนาทักษะผู้ประกอบการยกระดับผลิตภาพแรงงานและพัฒนาวิสาหกิจขนาดกลางและขนาดย่อม (SMEs) สู่สากล และพัฒนาวิสาหกิจชุมชนและสถาบันเกษตรกร

(๔) การพัฒนาพื้นที่เศรษฐกิจพิเศษและเมืองพัฒนาเขตเศรษฐกิจพิเศษชายแดน และพัฒนาระบบเมืองศูนย์กลางความเจริญ จัดระบบผังเมืองที่มีประสิทธิภาพและมีส่วนร่วม มีการจัดการสิ่งแวดล้อมเมือง และโครงสร้างพื้นฐานทางสังคมและเศรษฐกิจที่สอดคล้องกับศักยภาพ

(๕) การลงทุนพัฒนาโครงสร้างพื้นฐาน ในด้านการขนส่ง ด้านพลังงาน ระบบเทคโนโลยีสารสนเทศและการสื่อสารและการวิจัยและพัฒนา

(๖) การเชื่อมโยงกับภูมิภาคและเศรษฐกิจโลกสร้างความเป็นหุ้นส่วนการพัฒนากับนานาชาติ ส่งเสริมความร่วมมือกับนานาชาติในการสร้างความมั่นคงด้านต่างๆ เพิ่มบทบาทของไทยในองค์กรระหว่างประเทศ รวมถึงสร้างองค์ความรู้ด้านการต่างประเทศ

๒.๓.๓ ยุทธศาสตร์การพัฒนาและเสริมสร้างศักยภาพคน เพื่อพัฒนาคนและสังคมไทยให้เป็นรากฐานที่แข็งแกร่งของประเทศมีความพร้อมทางกาย ใจ สติปัญญา มีความเป็นสากล มีทักษะการคิดวิเคราะห์อย่างมีเหตุผล มีระเบียบวินัย เคารพกฎหมาย มีคุณธรรมจริยธรรม รู้คุณค่าความเป็นไทย มีครอบครัวที่มั่นคง กรอบแนวทางที่ต้องให้ความสำคัญ อาทิ

(๑) การพัฒนาศักยภาพคนตลอดช่วงชีวิตให้สนับสนุนการเจริญเติบโตของประเทศ

(๒) การยกระดับคุณภาพการศึกษาและการเรียนรู้ให้มีคุณภาพ เท่าเทียม และทั่วถึง

(๓) การปลูกฝังระเบียบวินัย คุณธรรม จริยธรรมค่านิยมที่พึงประสงค์

(๔) การสร้างเสริมให้คนมีสุขภาพที่ดี

(๕) การสร้างความอยู่ดีมีสุขของครอบครัวไทยเสริมสร้างบทบาทของสถาบันครอบครัวในการบ่มเพาะจิตใจให้เข้มแข็ง

๒.๓.๔ ยุทธศาสตร์ด้านการสร้างโอกาสความเสมอภาคและเท่าเทียมกันทางสังคม เพื่อเร่งกระจายโอกาสการพัฒนาและสร้างความมั่นคงให้ทั่วถึง ลดความเหลื่อมล้ำไปสู่สังคมที่เสมอภาคและเป็นธรรม กรอบแนวทางที่ต้องให้ความสำคัญ อาทิ

- (๑) การสร้างความมั่นคงและการลดความเหลื่อมล้ำทางด้านเศรษฐกิจและสังคม
- (๒) การพัฒนาระบบบริการและระบบบริหารจัดการสุขภาพ
- (๓) การสร้างสภาพแวดล้อมและนวัตกรรมที่เอื้อต่อการดำรงชีวิตในสังคมสูงวัย
- (๔) การสร้างความเข้มแข็งของสถาบันทางสังคมทุนทางวัฒนธรรมและความเข้มแข็งของชุมชน
- (๕) การพัฒนาการสื่อสารมวลชนให้เป็นกลไกในการสนับสนุนการพัฒนา

๒.๓.๕ ยุทธศาสตร์ด้านการสร้างการเติบโตบนคุณภาพชีวิตที่เป็นมิตรต่อสิ่งแวดล้อม เพื่อเร่งอนุรักษ์ฟื้นฟูและสร้างความมั่นคงของฐานทรัพยากรธรรมชาติ และมีความมั่นคงด้านน้ำ รวมทั้งมีความสามารถในการป้องกันผลกระทบและปรับตัวต่อการเปลี่ยนแปลงสภาพภูมิอากาศและภัยพิบัติธรรมชาติ และพัฒนามุ่งสู่การเป็นสังคมสีเขียว กรอบแนวทางที่ต้องให้ความสำคัญ อาทิ

- (๑) การจัดระบบอนุรักษ์ ฟื้นฟูและป้องกันการทำลายทรัพยากรธรรมชาติ
- (๒) การวางระบบบริหารจัดการน้ำให้มีประสิทธิภาพทั้ง ๒๕ ลุ่มน้ำ เน้นการปรับระบบการบริหารจัดการอุทกภัยอย่างบูรณาการ
- (๓) การพัฒนาและใช้พลังงานที่เป็นมิตรกับสิ่งแวดล้อม
- (๔) การพัฒนาเมืองอุตสาหกรรมเชิงนิเวศและเมืองที่เป็นมิตรกับสิ่งแวดล้อม
- (๕) การร่วมลดปัญหาโลกร้อนและปรับตัวให้พร้อมกับการเปลี่ยนแปลงสภาพ

ภูมิอากาศ

- (๖) การใช้เครื่องมือทางเศรษฐศาสตร์และนโยบายการคลังเพื่อสิ่งแวดล้อม

๒.๓.๖ ยุทธศาสตร์ด้านการปรับสมดุลและพัฒนาระบบ การบริหารจัดการภาครัฐ เพื่อให้หน่วยงานภาครัฐมีขนาดที่เหมาะสมกับบทบาทภารกิจ มีสมรรถนะสูง มีประสิทธิภาพและประสิทธิผลกระจายบทบาทภารกิจไปสู่ท้องถิ่นอย่างเหมาะสม มีธรรมาภิบาลกรอบแนวทางที่ต้องให้ความสำคัญ อาทิ

- (๑) การปรับปรุงโครงสร้าง บทบาท ภารกิจของหน่วยงานภาครัฐ ให้มีขนาดที่เหมาะสม
- (๒) การวางระบบบริหารราชการแบบบูรณาการ
- (๓) การพัฒนาระบบบริหารจัดการกำลังคนและพัฒนาบุคลากรภาครัฐ
- (๔) การต่อต้านการทุจริตและประพฤติมิชอบ
- (๕) การปรับปรุงกฎหมายและระเบียบต่างๆให้ทันสมัย เป็นธรรมและเป็นสากล
- (๖) การพัฒนาระบบการให้บริการประชาชนของหน่วยงานภาครัฐ
- (๗) การปรับปรุงการบริหารจัดการรายได้และรายจ่ายของภาครัฐ

๒.๔ กลไกการขับเคลื่อนกระบวนการพัฒนา

ยุทธศาสตร์ชาติจะเป็นแผนแม่บทหลักในการพัฒนาประเทศเพื่อให้ส่วนราชการและหน่วยงานต่างๆ ใช้เป็นแนวทางในการจัดทำแผนยุทธศาสตร์การพัฒนาประเทศในด้านต่างๆ อาทิ แผนพัฒนาเศรษฐกิจและสังคมแห่งชาติ แผนเฉพาะด้านต่างๆ เช่น ด้านความมั่นคง เศรษฐกิจ การศึกษา ศิลปวัฒนธรรม ฯลฯ แผนปฏิบัติการในระดับกระทรวงและในระดับพื้นที่ ให้มีความสอดคล้องกันตามห้วงเวลานอกจากนี้ยุทธศาสตร์ชาติจะใช้เป็นกรอบในการจัดสรรงบประมาณและทรัพยากรอื่นๆ ของประเทศ เพื่อขับเคลื่อนการพัฒนาอย่างมีเอกภาพให้บรรลุเป้าหมาย โดยจะต้องอาศัยการประสานความร่วมมือจากหลายภาคส่วน

ภายใต้ระบบประชาธิปไตย คือ ความร่วมมือของภาครัฐภาคเอกชน ภาคประชาชนและประชาสังคม ทั้งนี้ รัฐธรรมนูญแห่งราชอาณาจักรไทยจะได้มีการกำหนดเกี่ยวกับบทบาทของยุทธศาสตร์ชาติและแนวทางในการนำยุทธศาสตร์ชาติไปสู่การปฏิบัติ เพื่อที่ส่วนราชการและหน่วยงานต่างๆ จะสามารถขับเคลื่อนการพัฒนาได้อย่างต่อเนื่องและบูรณาการ

๒.๕ ปัจจัยความสำเร็จของยุทธศาสตร์ชาติ

๒.๕.๑ สารของยุทธศาสตร์ชาติ กำหนดวิสัยทัศน์ระยะยาวที่ชัดเจน มีการกำหนดเป้าหมายและภาพในอนาคตของประเทศที่ชัดเจนและเป็นที่ยอมรับ รัฐบาลและยอมรับเป็นเจ้าของร่วมกัน สามารถถ่ายทอดเป้าหมายของยุทธศาสตร์ชาติ สูเป้าหมายเฉพาะด้านต่างๆ ตามระยะเวลาเป็นช่วงๆ ของหน่วยงานปฏิบัติได้ และมีการกำหนดตัวชี้วัดที่สามารถวัดผลสัมฤทธิ์ได้

๒.๕.๒ ระบบและกฎหมาย มีกฎหมายรองรับ มีกลไกเชื่อมโยงกับแผนพัฒนาเศรษฐกิจและสังคมแห่งชาติและแผนในระดับต่างๆ เพื่อให้ส่วนราชการนำยุทธศาสตร์ชาติไปปฏิบัติ รวมทั้งกรอบกฎหมายด้านการจัดสรรงบประมาณ ให้สามารถระดมทรัพยากรเพื่อผลักดันขับเคลื่อนการดำเนินการตามยุทธศาสตร์ชาติอย่างมีบูรณาการ และกรอบกฎหมายที่จะกำหนดให้การดำเนินการตามยุทธศาสตร์ชาติมีความต่อเนื่อง รวมทั้งมีระบบการติดตามและประเมินผลอย่างเป็นระบบในทุกระดับ

๒.๕.๓ กลไกสู่การปฏิบัติ มีกลไกที่สอดคล้อง/สอดคล้องตั้งแต่ระดับการจัดการยุทธศาสตร์ การนำไปสู่การปฏิบัติ และการติดตามประเมินผล รวมทั้งมีกลไกในการกำกับดูแล บริหารจัดการ และการขับเคลื่อนยุทธศาสตร์ชาติสู่การปฏิบัติอย่างมีประสิทธิภาพและหน่วยงานปฏิบัติจะต้องมีความเข้าใจ สามารถกำหนดแผนงานโครงการให้สอดคล้องกับเป้าหมายที่กำหนดไว้ในยุทธศาสตร์ชาติ

๑.๒ แผนพัฒนาเศรษฐกิจและสังคมแห่งชาติ ฉบับที่ ๑๒

การจัดทำแผนพัฒนาสี่ปีของเทศบาลมีความสัมพันธ์และสอดคล้องกับแผนยุทธศาสตร์พัฒนาขององค์กรปกครองส่วนท้องถิ่น โดยแผนยุทธศาสตร์การพัฒนาจะต้องสอดคล้องกับแผนพัฒนาเศรษฐกิจและสังคมแห่งชาติ แต่ทั้งนี้ แผนพัฒนาเศรษฐกิจและสังคมแห่งชาติ ฉบับที่ ๑๑ (พ.ศ. ๒๕๕๕ - ๒๕๕๙) ได้สิ้นสุดลงและการจัดทำแผนพัฒนาเศรษฐกิจและสังคมแห่งชาติ ฉบับที่ ๑๒ อยู่ระหว่างการเสนอร่างแผนซึ่งได้กำหนดยุทธศาสตร์เอาไว้แล้ว

ดังนั้น เพื่อให้การจัดทำแผนพัฒนาสี่ปี (พ.ศ. ๒๕๖๑ - ๒๕๖๔) ของเทศบาลตำบลบ้านเหลื่อม มีความสอดคล้องกับทิศทางแผนพัฒนาเศรษฐกิจและสังคมแห่งชาติ ฉบับที่ ๑๒ เทศบาล จึงได้จัดทำแผนที่สอดคล้องกับแผนพัฒนาเศรษฐกิจและสังคมแห่งชาติ ฉบับที่ ๑๒ ซึ่งมีทั้งหมด ๑๐ ยุทธศาสตร์ ดังนี้

ยุทธศาสตร์ที่ ๑ การเสริมสร้างและพัฒนาศักยภาพทุนมนุษย์

ยุทธศาสตร์ที่ ๒ การสร้างความเป็นธรรมลดความเหลื่อมล้ำในสังคม

ยุทธศาสตร์ที่ ๓ การสร้างความเข้มแข็งทางเศรษฐกิจและแข่งขันได้อย่างยั่งยืน

ยุทธศาสตร์ที่ ๔ การเติบโตที่เป็นมิตรกับสิ่งแวดล้อมเพื่อการพัฒนาอย่างยั่งยืน

ยุทธศาสตร์ที่ ๕ การเสริมสร้างความมั่นคงแห่งชาติเพื่อการพัฒนาประเทศสู่ความมั่นคง

และยั่งยืน

ยุทธศาสตร์ที่ ๖ การบริหารจัดการในภาครัฐ การป้องกันการทุจริตประพฤติมิชอบและธรรมาภิบาลในสังคมไทย

ยุทธศาสตร์ที่ ๗ การพัฒนาโครงสร้างพื้นฐานและระบบโลจิสติกส์

ยุทธศาสตร์ที่ ๘ การพัฒนาวิทยาศาสตร์ เทคโนโลยี วิจัย และนวัตกรรม

ยุทธศาสตร์ที่ ๙ การพัฒนาภาค เมือง และพื้นที่เศรษฐกิจ

ยุทธศาสตร์ที่ ๑๐ ความร่วมมือระหว่างประเทศเพื่อการพัฒนา

๑. กรอบแนวคิดและหลักการ

ในช่วงของแผนพัฒนาเศรษฐกิจและสังคมแห่งชาติฉบับที่ ๑๒ (พ.ศ. ๒๕๖๐ – ๒๕๖๔) ประเทศไทยจะยังคงประสบภาวะแวดล้อมและบริบทของการเปลี่ยนแปลงต่างๆ ที่อาจก่อให้เกิดความเสี่ยงทั้งจากภายในและภายนอกประเทศ อาทิ กระแสการเปิดเศรษฐกิจเสรี ความท้าทายของเทคโนโลยีใหม่ๆ การเข้าสู่สังคมผู้สูงอายุ การเกิดภัยธรรมชาติที่รุนแรง ประกอบกับสถานการณ์ด้านต่างๆ ทั้งเศรษฐกิจ สังคม ทรัพยากรธรรมชาติและสิ่งแวดล้อมของประเทศในปัจจุบันที่ยังคงประสบปัญหาในหลายด้าน เช่น ปัญหาผลิตภาพการผลิตความสามารถในการแข่งขัน คุณภาพการศึกษา ความเหลื่อมล้ำทางสังคม เป็นต้น ทำให้การพัฒนาในช่วงแผนพัฒนาฯ ฉบับที่ ๑๒ จึงจำเป็นต้องยึดกรอบแนวคิดและหลักการในการวางแผนที่สำคัญ ดังนี้

- (๑) การน้อมนำและประยุกต์ใช้หลักปรัชญาของเศรษฐกิจพอเพียง
- (๒) คนเป็นศูนย์กลางของการพัฒนาอย่างมีส่วนร่วม
- (๓) การสนับสนุนและส่งเสริมแนวคิดการปฏิรูปประเทศ และ
- (๔) การพัฒนาสู่ความมั่นคง มั่งคั่ง ยั่งยืน สังคมอยู่ร่วมกันอย่างมีความสุข

๒. สถานะของประเทศ

๒.๑ ด้านเศรษฐกิจ

๒.๑.๑ ๓ ปีแรกของแผนพัฒนาฯ ฉบับที่ ๑๑ เริ่มแสดงให้เห็นถึงข้อจำกัดในการขยายตัวทางเศรษฐกิจ แม้ว่าเศรษฐกิจของไทยในระยะที่ผ่านมา (ยกเว้นช่วงวิกฤตการณ์ทางเศรษฐกิจ ปี ๒๕๔๐-๒๕๔๑) จะขยายตัวได้ดีเฉลี่ยประมาณร้อยละ ๕ ต่อปี จนทำให้รายได้ประชาชาติต่อหัว (GNP Per Capita) ในปี ๒๕๕๗ มาอยู่ที่ประมาณ ๑๙๖,๒๔๐ บาท หรือประมาณ ๖,๐๔๑ ดอลลาร์ สหรัฐ. ต่อคนต่อปี ซึ่งทำให้ประเทศไทยได้ขยับฐานะขึ้นมาเป็นประเทศรายได้ปานกลางชั้นสูง (Upper Middle Income Country) แต่ในระยะ ๘ ปีที่ผ่านมาการขยายตัวทางเศรษฐกิจจะลดตัวลงและมีความผันผวน โดยขยายตัวเฉลี่ยเพียงร้อยละ ๓.๒ ชะลอจากร้อยละ ๕.๗ ในช่วงแผนพัฒนาฯ ฉบับที่ ๙ ซึ่งต่ำกว่าศักยภาพของระบบเศรษฐกิจและต่ำกว่าระดับที่จะทำให้ประเทศไทยหลุดจากกับดักประเทศรายได้ปานกลางในระยะเวลาดังกล่าว โดยสาเหตุที่สำคัญประการหนึ่งมาจากการชะลอตัวของการลงทุนโดยรวมอย่างต่อเนื่อง ดังจะเห็นได้จาก สัดส่วนการลงทุนรวมต่อผลิตภัณฑ์มวลรวมในประเทศ (Gross Domestic Product : GDP) ลดลงจากร้อยละ ๔๑.๓ ในช่วงปี ๒๕๓๔ – ๒๕๓๙ เป็นร้อยละ ๒๕.๕ ในช่วงปี ๒๕๔๓ – ๒๕๕๗ นอกจากนี้ เมื่อเทียบกับประเทศอื่นๆ ในภูมิภาค จะพบว่าอัตราการขยายตัวของการลงทุนของไทยโดยเฉลี่ยในช่วงปี ๒๕๔๓ – ๒๕๕๗ อยู่ที่ประมาณร้อยละ ๔.๙ ต่ำกว่าสิงคโปร์และมาเลเซียซึ่งมีระดับการพัฒนาที่สูงกว่าไทย

๒.๑.๒ การปรับโครงสร้างการผลิตสู่ประเทศรายได้ปานกลางชั้นสูง แต่ความสามารถในการแข่งขันเริ่มลดลง โครงสร้างการผลิตของไทยได้เปลี่ยนผ่านจากภาคเกษตรไปสู่ภาคอุตสาหกรรมและบริการมากขึ้น (สัดส่วนของภาคเกษตร อุตสาหกรรม และบริการในปี ๒๕๕๓ ที่ระดับร้อยละ ๙.๙ ๒๕.๔ และ ๖๔.๗ เป็นร้อยละ ๗.๒ ๒๘.๕ และ ๖๔.๓ ในปี ๒๕๕๗ ตามลำดับ) โดยภาคอุตสาหกรรมได้มีการส่งสมองค์ความรู้และเทคโนโลยีอย่างต่อเนื่อง ทำให้มีการพัฒนาจากอุตสาหกรรมขั้นปฐมภายใต้การบริหารจัดการของเงินทุนต่างชาติมาเป็นอุตสาหกรรมพื้นฐาน (Supporting Industry) และอุตสาหกรรมที่มีเทคโนโลยีสูงขึ้น ภายใต้เครือข่ายของบริษัทแม่ในต่างชาติและของนักลงทุนไทยที่มีสัดส่วนสูงขึ้น จนประเทศไทยกลายเป็น

ประเทศรายได้ปานกลางชั้นสูง ขณะเดียวกันก็มีการเคลื่อนย้ายแรงงานจากภาคเกษตรไปยังภาคอุตสาหกรรมและบริการที่มีประสิทธิภาพการผลิตสูงกว่า ทำให้ผลิตภาพแรงงานในระยะที่ผ่านมายังเพิ่มในระดับที่น่าพอใจ แต่การชะลอตัวของกำลังแรงงานและการเพิ่มผลิตภาพการผลิตของกำลังแรงงานเป็นไปอย่างล่าช้า ประกอบกับผลิตภาพการผลิตของปัจจัยการผลิตรวม (Total Factor Productivity : TFP) ที่ลดลงทำให้ความสามารถในการแข่งขันระหว่างประเทศในระยะหลังลดลงซึ่งสะท้อนมาที่ปริมาณการส่งออกรวมขยายตัวช้าลงจากร้อยละ ๙.๗ ต่อปีในช่วงแผนพัฒนาฯ ฉบับที่ ๙ (พ.ศ. ๒๕๔๕-๒๕๔๙) เป็นเฉลี่ยร้อยละ ๑.๑ ในช่วง ๓ ปีของแผนพัฒนาฯ ฉบับที่ ๑๑ (พ.ศ. ๒๕๕๕-๒๕๕๗)

๒.๑.๓ ผลิตภาพการผลิตของปัจจัยการผลิตรวม (TFP) ยังคงอยู่ในระดับต่ำทำให้ขาดพลังในการขับเคลื่อนการขยายตัวทางเศรษฐกิจให้หลุดพ้นจากการเป็นประเทศรายได้ปานกลาง ซึ่งต้องอาศัยการผลิตที่มีเทคโนโลยีและนวัตกรรมการผลิตที่เป็นของตนเองมากขึ้น แม้ว่าการขยายตัวของผลิตภาพการผลิตรวมในช่วงก่อนแผนพัฒนาฯ ฉบับที่ ๑๐ จะอยู่ในระดับที่น่าพอใจก็ตาม แต่มีแนวโน้มลดลงในระยะ ๘ ปีที่ผ่านมา และยังมีค่าต่ำเมื่อเทียบกับประเทศที่เริ่มพัฒนาประเทศในช่วงเวลาเดียวกันและสามารถยกระดับการพัฒนาประเทศเข้าสู่การเป็นประเทศรายได้สูงในช่วงก่อนหน้า ทั้งนี้การขยายตัวของผลิตภาพการผลิตรวม ลดลงจากร้อยละ ๓.๓๒ ในช่วงแผนพัฒนาฯ ฉบับที่ ๙ เป็นร้อยละ ๒.๐๕ ในช่วงครึ่งแรกของแผนพัฒนาฯ ฉบับที่ ๑๑ ทำให้ประเทศไทยจำเป็นต้องให้ความสำคัญกับการพัฒนาเทคโนโลยีและนวัตกรรมการผลิตเพิ่มการลงทุนเพื่อเพิ่มประสิทธิภาพของระบบเศรษฐกิจ และเพิ่มแรงขับเคลื่อนจากผลิตภาพการผลิตของปัจจัยแรงงาน

๒.๑.๔ การลดลงของความแข็งแกร่งด้านเสถียรภาพทางเศรษฐกิจจะเป็นอุปสรรคต่อการแก้ไขปัญหาเชิงโครงสร้าง การรองรับเงื่อนไขในระบบเศรษฐกิจโลก และการดำเนินนโยบายและการบริหารจัดการเศรษฐกิจในอนาคต แม้ว่าเศรษฐกิจไทยจะประสบปัญหาเสถียรภาพทางเศรษฐกิจรุนแรงถึงสองครั้งในปี ๒๕๒๔ และ ๒๕๔๐ แต่การให้ความสำคัญกับการรักษาวินัยทางการเงินและการคลังทำให้เสถียรภาพของเศรษฐกิจไทยอยู่ในเกณฑ์ที่แข็งแกร่ง โดยเฉพาะเมื่อเทียบกับประเทศที่มีระดับการพัฒนาในระดับใกล้เคียงกันอย่างไรก็ตาม เสถียรภาพทางเศรษฐกิจซึ่งเป็นจุดแข็งของเศรษฐกิจไทยและเอื้ออำนวยต่อการขยายตัวทางเศรษฐกิจอย่างต่อเนื่องเริ่มมีสัญญาณที่จะเป็นข้อจำกัดต่อการขยายตัวทางเศรษฐกิจในระยะยาวมากขึ้น โดยเฉพาะหนี้สาธารณะซึ่งเพิ่มขึ้นจากเฉลี่ยร้อยละ ๓๗.๙ ในช่วงแผนพัฒนาฯ ฉบับที่ ๑๐ เป็นร้อยละ ๔๒.๒ ในช่วง ๓ ปีแรกของแผนพัฒนาฯ ฉบับที่ ๑๑ ซึ่งชี้ให้เห็นว่าแม้จะอยู่ภายใต้กรอบวินัยทางการคลังแต่มีแนวโน้มเพิ่มขึ้นจากผลของการดำเนินมาตรการกระตุ้นเศรษฐกิจระยะสั้นในระยะที่ผ่านมาและจะเป็นข้อจำกัดต่อการใช้มาตรการทางการคลังในการกระตุ้นเศรษฐกิจและการพัฒนาศักยภาพการขยายตัวทางเศรษฐกิจในระยะต่อไป

๒.๑.๕ อันดับความสามารถในการแข่งขันโดยรวมยังปรับตัวดีขึ้นไม่มากนัก เนื่องจากต่างประเทศมีพลังการขับเคลื่อนมากกว่าไทย และประเทศไทยอยู่ในสถานการณ์การแข่งขันที่อยู่ตรงกลางระหว่างประเทศที่มีความได้เปรียบด้านต้นทุนแรงงานและการผลิต และประเทศที่มีความก้าวหน้าและความสามารถในการแข่งขันทางนวัตกรรมและความคิดสร้างสรรค์ โดยในปี พ.ศ. ๒๕๕๗ WEF (World Economic Forum) ได้จัดอันดับความสามารถในการแข่งขันของประเทศไทยเป็นอันดับที่ ๓๑ จาก ๑๔๔ ประเทศ และในปี พ.ศ. ๒๕๕๗ IMD (International Institute for Management Development) ได้จัด

อันดับไว้ที่ ๓๐ จาก ๖๑ ประเทศชั้นนำ ในขณะที่ผลการวิจัยประเทศที่มีความสะดวกในการเข้าไปประกอบธุรกิจประจำปี ๒๕๕๘ หรือ Ease of Doing Business ๒๐๑๕ ซึ่งดำเนินการโดยธนาคารโลกนั้นประเทศไทยได้รับการจัดให้อยู่ในอันดับที่ ๒๖ จาก ๑๘๙ ประเทศทั่วโลก

๒.๑.๖ สถานการณ์การพัฒนาวิทยาศาสตร์ เทคโนโลยี วิจัย และนวัตกรรมของประเทศ
ได้รับการยกระดับดีขึ้นจากการผนึกกำลังของหน่วยงานด้านวิทยาศาสตร์ เทคโนโลยี วิจัย และนวัตกรรม และเชื่อมโยงให้เกิดความมั่นใจของภาคธุรกิจเอกชน แต่ยังคงอยู่ในระดับต่ำเมื่อเปรียบเทียบกับกลุ่มประเทศที่มีรายได้สูง โดยในปี ๒๕๕๗ อันดับความพร้อมด้านโครงสร้างพื้นฐานทางวิทยาศาสตร์อยู่ที่ ๔๗ และด้านเทคโนโลยีที่ ๔๔ จาก ๖๑ ประเทศที่จัดอันดับโดย IMD ลดลงเมื่อเทียบกับอันดับที่ ๓๗ และ ๔๓ ตามลำดับในปี ๒๕๕๑ และตลอดช่วงระยะเวลา ๑๔ ปีที่ผ่านมา (๒๕๔๓-๒๕๕๖) ค่าเฉลี่ยการลงทุนด้านการวิจัยและพัฒนาต่อ GDP ยังคงอยู่ในระดับร้อยละ ๐.๑๗ ต่อ GDP โดยในปี ๒๕๕๖ (ข้อมูลล่าสุด) ประเทศไทยมีการลงทุนด้านการวิจัยและพัฒนาเพิ่มขึ้นเป็นร้อยละ ๐.๔๘ ต่อ GDP โดยเป็นการลงทุนวิจัยและพัฒนาจากภาครัฐประมาณร้อยละ ๕๓ และจากภาคเอกชนประมาณร้อยละ ๔๗ ขณะที่ประเทศที่พัฒนาแล้ว เช่น เกาหลีใต้ ญี่ปุ่น สหรัฐอเมริกา ออสเตรเลีย มีค่าใช้จ่ายเพื่อการวิจัยและพัฒนาอยู่ที่ร้อยละ ๔.๐๓, ๓.๓๕, ๒.๗๙, และ ๒.๒๗ ต่อ GDP ในปี ๒๕๕๕ ตามลำดับ

ขณะเดียวกันบุคลากรด้านการวิจัยและพัฒนาของประเทศยังมีจำนวนไม่เพียงพอต่อการส่งเสริมการพัฒนาวิทยาศาสตร์ เทคโนโลยี วิจัย และนวัตกรรมในระดับก้าวหน้า โดยในปี ๒๕๕๖ บุคลากรด้านการวิจัยและพัฒนา มีจำนวน ๑๑ คนต่อประชากร ๑๐,๐๐๐ คน ซึ่งเมื่อเปรียบเทียบกับประเทศพัฒนาแล้ว ส่วนใหญ่จะอยู่ที่ระดับ ๒๐-๓๐ คนต่อประชากร ๑๐,๐๐๐ คน

๒.๑.๗ สถานการณ์ด้านโครงสร้างพื้นฐานยังคงมีปัญหาในหลายๆ ด้าน ประกอบด้วยรูปแบบการขนส่งยังไม่สามารถปรับเปลี่ยนจากทางถนนเป็นทางน้ำและทางรางได้ตามเป้าหมายและยังขาดการพัฒนาคุณภาพการให้บริการ การบริหารจัดการกิจการประปายังขาดเอกภาพ การให้บริการน้ำประปายังกระจุกในเขตนครหลวงและเขตเมืองหลักในภูมิภาค และมีแหล่งน้ำดิบไม่เพียงพอ การให้บริการ ICT ยังไม่ทั่วถึงกระจุกตัวอยู่ในเมือง และมีราคาค่อนข้างสูง ประสิทธิภาพการใช้พลังงานของประเทศมีแนวโน้มลดลงเล็กน้อยและยังคงเผชิญกับความเสี่ยงด้านความมั่นคงทั้งในระยะสั้นและระยะยาว นอกจากนี้ การส่งเสริมการวิจัยและพัฒนาเทคโนโลยีและการพัฒนานวัตกรรมด้านพลังงานและ ICT อยู่ในระดับต่ำและมีข้อจำกัด ยังไม่สามารถ

พัฒนาต่อยอดในเชิงพาณิชย์ได้อย่างเป็นรูปธรรมนอกจากนี้ ด้านบุคลากรและการบริหารจัดการ รวมทั้งกฎหมายที่เกี่ยวข้องกับการบริหารจัดการด้านโครงสร้างพื้นฐานยังขาดประสิทธิภาพ โดยเฉพาะการคุ้มครองทรัพย์สินทางปัญญา การทำธุรกรรมอิเล็กทรอนิกส์ การรักษาความปลอดภัย และข้อจำกัดต่อการทำธุรกิจใหม่และการประกอบกิจการในต่างประเทศ ตลอดจนบุคลากรด้านโลจิสติกส์ยังขาดความรู้และทักษะเฉพาะด้านที่ตรงต่อความต้องการของอุตสาหกรรม เช่น ความรู้ด้านภาษา ความรู้ด้านเทคโนโลยี และความรู้ในการดำเนินธุรกิจต่างประเทศ เป็นต้น

๒.๒ ด้านสังคม

๒.๒.๑ โครงสร้างประชากรเปลี่ยนแปลงเข้าสู่การเป็นสังคมสูงวัย แต่ยังคงมีปัญหาทั้งในเชิงปริมาณและคุณภาพของประชากรในทุกช่วงวัย เนื่องจากปัจจัยหลักๆ ได้แก่

(๑) ประชากรวัยเด็กของไทยมีจำนวนลดลงอย่างรวดเร็ว มีพัฒนาการไม่สมวัย และการตั้งครกรณในกลุ่มวัยรุ่นที่มีแนวโน้มเพิ่มขึ้น อัตราการเจริญพันธุ์รวมลดลงจาก ๖.๓ คน ในช่วงปี ๒๕๐๗-๒๕๐๘ เป็น ๑.๖๒ คน ในช่วงปี ๒๕๔๘-๒๕๕๘ และคาดว่าในปี ๒๕๘๓ จะลดลงเหลือเพียง ๑.๓ คน

(๒) กำลังแรงงานมีแนวโน้มลดลง และแรงงานกว่าร้อยละ ๓๐ เป็นประชากรกลุ่มเจนเอเรชั่น Y (Gen Y)* ขณะที่ผลิตภาพแรงงานยังเพิ่มขึ้นช้า ซึ่งจะเป็นข้อจำกัดต่อการพัฒนาในระยะต่อไป กำลังแรงงานของไทยมีจำนวน ๓๘.๙ ล้านคนในช่วงปี ๒๕๕๕-๒๕๕๗ และเริ่มลดลงร้อยละ ๐.๑ ในปี ๒๕๕๖ และร้อยละ ๐.๒ ในปี ๒๕๕๗ ขณะที่ผลิตภาพแรงงานเฉลี่ยเพิ่มขึ้นร้อยละ ๒.๒ ต่อปีในช่วง ๑๐ ปีที่ผ่านมา (ปี ๒๕๔๘-๒๕๕๗) แต่ยังต่ำกว่าประเทศเพื่อนบ้าน เช่น มาเลเซีย ๑ เท่าตัว และสิงคโปร์ ๕ เท่าตัว และกำลังแรงงานกว่าร้อยละ ๖๕.๑ มีการศึกษาระดับมัธยมต้นและต่ำกว่า นอกจากนี้ กำลังแรงงานกลุ่มเจนเอเรชั่นวาย ซึ่งมีจำนวนร้อยละ ๒๗ ของประชากรในปี ๒๕๕๓ มีลักษณะความเป็นปัจเจกสูง ไม่ให้ความสำคัญกับการมีครอบครัว ส่งผลต่อรูปแบบการประกอบอาชีพและอัตราการเจริญพันธุ์รวมของประเทศในอนาคต

(๓) กลุ่มผู้สูงอายุวัยกลางและวัยปลายมีแนวโน้มเพิ่มสูงขึ้น สะท้อนถึงภาวะค่าใช้จ่ายด้านสุขภาพที่เพิ่มมากขึ้น ขณะที่ผู้สูงอายุจำนวนมากยังมีรายได้ไม่เพียงพอในการยังชีพ ผู้สูงอายุมีแนวโน้มเพิ่มขึ้นจาก ๑๐.๓ ล้านคน (ร้อยละ ๑๖.๒) ในปี ๒๕๕๘ เป็น ๒๐.๕ ล้านคน (ร้อยละ ๓๒.๑) ในปี ๒๕๘๓ การเพิ่มขึ้นของผู้สูงอายุวัยกลางและวัยปลายจะส่งผลต่อภาระค่าใช้จ่ายในการดูแลที่เพิ่มสูงขึ้น แม้ผู้สูงอายุมีส่วนร่วมในกำลังแรงงานเพิ่มขึ้น แต่มีรายได้ไม่เพียงพอกับค่าใช้จ่าย เนื่องจากมีการออมน้อย และแหล่งรายได้หลักร้อยละ ๗๘.๕ ของรายได้ทั้งหมดมาจากการเก็หนุนของบุตร

๒.๒.๒ **ครัวเรือนไทยโดยเฉลี่ยมีขนาดลดลงและรูปแบบของครอบครัวเปลี่ยนแปลงมีหลากหลายรูปแบบมากขึ้น** อัตราการเจริญพันธุ์ที่ลดลงส่งผลให้ขนาดครัวเรือนโดยเฉลี่ยลดลงจาก ๓.๖ คน ในปี ๒๕๔๓ เหลือ ๓ คน ในปี ๒๕๕๖ โดยครัวเรือนเดี่ยว ครัวเรือน ๑ รุ่น และครัวเรือนแหว่งกลางมีการขยายตัวมากที่สุดในช่วงปี ๒๕๔๓-๒๕๕๖ ส่งผลให้ความสัมพันธ์ทางสังคมและครอบครัวเปลี่ยนแปลงไปทำให้ครอบครัวเสี่ยงต่อการล่มสลาย

๒.๒.๓ **คนไทยยังมีปัญหาเชิงคุณภาพทั้งด้านสุขภาพ การเรียนรู้ และคุณธรรมจริยธรรม** โดยคนไทยมีอายุคาดเฉลี่ยสูงขึ้น อายุคาดเฉลี่ยเมื่อแรกเกิดของคนไทย ปี ๒๕๕๗ เพศชาย ๗๑.๓ ปี เพศหญิง ๗๘.๒ ปี แต่เสียชีวิตก่อนวัยอันควรจากโรคและการบาดเจ็บ เนื่องจากโรคไม่ติดต่อและอุบัติเหตุ อย่างไรก็ตามคนไทยได้รับโอกาสทางการศึกษาสูงขึ้น จำนวนปีการศึกษาเฉลี่ยของประชากรวัยแรงงานอายุ ๑๕.๕๙ ปี เพิ่มขึ้นอย่างต่อเนื่อง โดยช่วงปี ๒๕๕๑-๒๕๕๖ มีการศึกษาเฉลี่ย ๘.๙ ปี ขณะที่คุณภาพการศึกษาอยู่ในระดับต่ำ สะท้อนได้จากคะแนนผลสัมฤทธิ์ทางการเรียนของนักเรียนชั้นพื้นฐาน (O-NET) ในปี ๒๕๕๖ มีค่าเฉลี่ยต่ำกว่าร้อยละ ๕๐ นอกจากนี้ คนไทยส่วนใหญ่มีปัญหาด้านคุณธรรมจริยธรรม โดยผลการวิจัยและการสำรวจต่างๆ พบว่าปัญหาสำคัญที่สุด คือ ความซื่อสัตย์สุจริต และการทุจริตคอร์รัปชัน โดยเห็นว่าต้องส่งเสริมคุณธรรมจริยธรรมในสังคมไทยเร่งด่วน

๒.๒.๔ **สถานการณ์ความยากจนมีแนวโน้มลดลง แต่ยังคงมีความเหลื่อมล้ำของการกระจายรายได้** สัดส่วนคนจนลดลงอย่างต่อเนื่องจากร้อยละ ๔๒ ในปี ๒๕๔๓ เหลือร้อยละ ๑๐.๙ ในปี ๒๕๕๖ แต่ความยากจนยังกระจุกตัวหนาแน่นในภาคตะวันออกเฉียงเหนือและภาคเหนือ ขณะที่ความเหลื่อมล้ำด้านรายได้มีแนวโน้มดีขึ้นเล็กน้อย ค่าสัมประสิทธิ์ความไม่เสมอภาค (Gini Coefficient) ด้านรายได้ลดลงจาก ๐.๔๘๔ ในปี ๒๕๕๔ เหลือ ๐.๔๖๕ ในปี ๒๕๕๖ อย่างไรก็ตามความแตกต่างของรายได้ระหว่างกลุ่มคนรวยที่สุดกับกลุ่ม

คนจนที่สุดแตกต่างกันถึง ๓๔.๙ เท่า ในปี ๒๕๕๖ โดยกลุ่มคนรวยที่สุดร้อยละ ๑๐ ถือครองรายได้สูงถึงร้อยละ ๓๖.๘ ของรายได้ทั้งหมด ขณะที่กลุ่มคนจนที่สุดร้อยละ ๑๐ ถือครองรายได้เพียงร้อยละ ๑.๑ สาเหตุพื้นฐานที่สำคัญจากโครงสร้างเศรษฐกิจที่ไม่สมดุล ส่งผลให้การกระจายประโยชน์ของการพัฒนาไปยังกลุ่มคนต่างๆ ในสังคมไม่ทั่วถึง* ประชากรที่เกิดช่วงปี ๒๕๕๕-๒๕๕๖

๒.๒.๕ ความเหลื่อมล้ำระหว่างกลุ่มคนยังคงเป็นปัญหาสำคัญของสังคมไทย อัน

เนื่องมาจาก

(๑) ความเหลื่อมล้ำด้านสินทรัพย์ทั้งด้านการเงินและการถือครองที่ดินยังคงกระจุกตัวอยู่ในกลุ่มคนเพียงส่วนน้อย โดยเฉพาะอย่างยิ่งการถือครองที่ดินโดยกลุ่มผู้ถือครองที่ดินร้อยละ ๒๐ มีการถือครองที่ดินมากที่สุด มีสัดส่วนการถือครองที่ดินสูงกว่ากลุ่มผู้ถือครองที่ดินร้อยละ ๒๐ ที่มีการถือครองที่ดินน้อยที่สุด ๓๒๕.๗ เท่า เนื่องจากปัญหากรรมสิทธิ์ที่ดิน และการขาดประสิทธิภาพในการบริหารจัดการที่ดินว่างเปล่าของภาครัฐ

(๒) เด็กยากจนยังเข้าไม่ถึงการศึกษาขั้นพื้นฐาน ขณะที่โอกาสในการเข้าถึงการศึกษาในระดับปริญญาตรียังมีความแตกต่างกันตามฐานะของกลุ่มประชากร ระหว่างเขตเมือง-ชนบท และระหว่างภูมิภาค มีปัจจัยหลักมาจากปัญหาเรื่องค่าครองชีพและการเดินทางไปศึกษา โดยกลุ่มประชากรร้อยละ ๑๐ ที่มีฐานะความเป็นอยู่ดีที่สุดในโอกาสเข้าถึงการศึกษาระดับปริญญาตรีมากกว่ากลุ่มประชากรร้อยละ ๑๐ ที่มีฐานะความเป็นอยู่ด้อยที่สุดประมาณ ๑๙.๑ เท่า นักศึกษาในเขตเมืองมีโอกาสสูงกว่านักศึกษาในเขตชนบทประมาณ ๒.๒ เท่า

(๓) คุณภาพการให้บริการสาธารณสุขยังคงมีความเหลื่อมล้ำกันระหว่างภูมิภาค โดยเฉพาะการกระจายทรัพยากรทางการแพทย์และสาธารณสุข อาทิ จากการสำรวจทรัพยากรสาธารณสุขในปี ๒๕๕๖ พบว่า อัตราส่วนแพทย์ต่อประชากรระหว่างกรุงเทพฯ และภาคตะวันออกเฉียงเหนือต่างกันถึง ๓.๖ เท่า

(๔) ความเหลื่อมล้ำการเข้าถึงการคุ้มครองทางสังคมของแรงงาน แรงงานอิสระเข้าถึงการคุ้มครองมากขึ้น จากการเข้าถึงการประกันตนตามมาตรา ๕๐ ที่เพิ่มขึ้นจาก ๑.๒๙ ล้านคน ในปี ๒๕๕๕ เป็น ๒.๔๗๑ ล้านคน ในปี ๒๕๕๗ ทำให้แรงงานในระบบมีสัดส่วนเพิ่มขึ้นเป็นร้อยละ ๔๒.๔ ในปี ๒๕๕๗ อย่างไรก็ตาม แรงงานในระบบได้รับค่าจ้างเฉลี่ยสูงกว่าแรงงานนอกระบบประมาณ ๒.๑ เท่า ในปี ๒๕๕๖

(๕) ความเหลื่อมล้ำด้านกระบวนการยุติธรรม เนื่องจากประชาชนไม่เข้าใจกฎหมาย เข้าไม่ถึงกระบวนการยุติธรรม และหน่วยงานในกระบวนการยุติธรรมขาดการบูรณาการในการทำงาน นอกจากนี้ ผู้มีรายได้น้อยมักไม่ได้รับความเป็นธรรม ไม่สามารถต่อสู้คดีจากการที่ไม่สามารถรับภาระค่าใช้จ่ายในกระบวนการยุติธรรมและต้องใช้ระยะเวลายาวนาน

๒.๒.๖ คนไทยมีความมั่นคงทางสังคมมากขึ้น จากการที่คนไทยกว่าร้อยละ ๙๙.๙ ได้รับความคุ้มครองทางด้านสุขภาพ โดยอยู่ภายใต้ระบบประกันสุขภาพถ้วนหน้าร้อยละ ๗๓.๘ ระบบประกันสังคมร้อยละ ๑๖.๗ และระบบสวัสดิการรักษายาบาลข้าราชการ/รัฐวิสาหกิจร้อยละ ๗.๑ ขณะที่ กลุ่มผู้ด้อยโอกาสมีหลักประกันทางรายได้มั่นคงขึ้นและมีความครอบคลุมมากขึ้น โดยในปี ๒๕๕๘ ผู้สูงอายุได้รับการสงเคราะห์เบี้ยยังชีพเพิ่มขึ้นเป็นแบบขั้นบันไดตามช่วงอายุ ๘.๓ ล้านคน จากผู้สูงอายุทั่วประเทศ ๑๐.๔ ล้านคน ส่วนผู้พิการได้รับเบี้ยยังชีพเพิ่มขึ้นเป็น ๘๐๐ บาท ครอบคลุมผู้พิการร้อยละ ๘๙.๕ และรัฐให้เงินอุดหนุนแก่เด็กด้อยโอกาสที่อยู่ในครอบครัวยากจนให้ได้รับการเลี้ยงดูที่มีคุณภาพภายใต้โครงการอุดหนุนเพื่อ

การเลี้ยงดูเด็กแรกเกิดอย่างไรก็ตาม สวัสดิการด้านที่อยู่อาศัยยังไม่ครอบคลุมกลุ่มผู้มีรายได้น้อยและผู้ยากไร้ แม้ว่ารัฐจัดสวัสดิการด้านที่อยู่อาศัยภายใต้โครงการต่างๆ แต่ปัจจุบันกลุ่มผู้มีรายได้น้อยและรายได้ปานกลาง ยังไม่มีกรรมสิทธิ์ในที่อยู่อาศัยถึง ๔.๕๔๔,๙๒๖ ครัวเรือน อย่างไรก็ตาม รัฐเริ่มให้ความสำคัญกับการพัฒนาที่อยู่อาศัยแก่ผู้สูงอายุโดยเฉพาะผู้ที่มีรายได้น้อยและผู้ยากไร้

๒.๒.๗ วัฒนธรรมอันดีงามของไทยเริ่มเสื่อมถอยและสังคมไทยมีแนวโน้มเป็นสังคมพหุวัฒนธรรมมากขึ้น อาทิ การให้คุณค่ากับความสนุกสนาน และความสะดักสะบาย ละเลยเรื่องวินัย มีความเห็นแก่ตัว ไม่รู้จักเสียสละไม่เอื้อเฟื้อเผื่อแผ่ และขาดความรับผิดชอบ นอกจากนี้ยังมีแนวโน้มการเป็นสังคมพหุวัฒนธรรม โดยเฉพาะการเข้ามาของแรงงานต่างชาติที่ก่อให้เกิดการนำเอาวัฒนธรรมต้นทางผสมผสานกับวัฒนธรรมท้องถิ่น

๒.๒.๘ ความเข้มแข็งของชุมชนมีแนวโน้มที่ด้อยลง ชุมชนสามารถแก้ปัญหาและสนองตอบความต้องการของชุมชนด้วยตนเองได้ดีขึ้น โดยมีกระบวนการจัดทำแผนชุมชนที่ครอบคลุมทุกพื้นที่ และบูรณาการเป็นแผนตำบลเพื่อเชื่อมโยงกับแผนขององค์กรปกครองส่วนท้องถิ่น แผนพัฒนาอำเภอ และแผนพัฒนาจังหวัดเพื่อให้ได้รับการสนับสนุนทั้งในด้านองค์ความรู้และงบประมาณในกิจกรรมที่เกินความสามารถของชุมชน มีการรวมกลุ่มทำกิจกรรมทั้งด้านเศรษฐกิจ สังคม สิ่งแวดล้อมและเชื่อมโยงเป็นเครือข่ายเพิ่มขึ้นจาก ๑๔๒,๖๓๒ แห่งในปี ๒๕๕๕ เป็น ๑๕๒,๓๗๗ แห่ง ในปี ๒๕๕๖ ส่วนใหญ่เป็นกลุ่มธุรกิจชุมชนและอาชีพ ร้อยละ ๓๒.๕๑ ขององค์กรทั้งหมด และองค์กรการเงิน ร้อยละ ๒๖.๗๗

๒.๒.๙ ความไม่ยอมรับในความคิดเห็นที่แตกต่างกันส่งผลให้เกิดความขัดแย้งในสังคม ในช่วงระยะเวลากว่า ๑๐ ปีที่ผ่านมา ความขัดแย้งในเชิงความคิดเห็นทางการเมืองของกลุ่มต่างๆ ที่มีความรุนแรงมากขึ้น นำไปสู่ความสูญเสียต่อชีวิต ทรัพย์สิน และส่งผลกระทบต่อสภาพจิตใจของประชาชนทั้งทางตรงและทางอ้อม

๒.๓ ด้านทรัพยากรธรรมชาติและสิ่งแวดล้อม

๒.๓.๑ ทรัพยากรธรรมชาติส่วนใหญ่ถูกนำไปใช้ในการพัฒนาจำนวนมาก ก่อให้เกิดความเสื่อมโทรมอย่างต่อเนื่องและเกิดปัญหาความขัดแย้งในการใช้ประโยชน์ทรัพยากรธรรมชาติมากขึ้น

(๑) **พื้นที่ป่าไม้ลดลง** เนื่องจากจำนวนประชากรที่เพิ่มมากขึ้น ทำให้ความต้องการใช้ที่ดินเพื่อการผลิตทางการเกษตร การอยู่อาศัย และการพัฒนาโครงสร้างพื้นฐานเพิ่มมากขึ้นตามไปด้วย พื้นที่ป่าไม้จึงถูกบุกรุกทำลายมากขึ้น โดยพื้นที่ป่าไม้ลดลงจาก ๑๗๑.๐๒ ล้านไร่ หรือร้อยละ ๕๓.๓๓ ของพื้นที่ทั้งหมดของประเทศในปี ๒๕๐๔ เป็น ๑๐๒ ล้านไร่ หรือคิดเป็นร้อยละ ๓๑.๖ ในปี ๒๕๕๖

(๒) **ทรัพยากรดินเสื่อมโทรม** ทำให้ความหลากหลายทางชีวภาพถูกคุกคาม ทรัพยากรดินและที่ดินมีปัญหาความเสื่อมโทรมของดินจากการใช้ประโยชน์ที่ไม่ถูกต้องตามหลักวิชาการ ดินเกษตรกรรมเสื่อมคุณภาพ การชะล้างพังทลายของดิน นอกจากนี้ ยังมีปัญหาพื้นที่สูงชันหรือพื้นที่ภูเขา ซึ่งมีข้อจำกัดในการนำไปใช้ประโยชน์ การใช้ทรัพยากรที่ดินของประเทศยังไม่มีประสิทธิภาพและขาดการบูรณาการของหน่วยงานที่เกี่ยวข้อง การบริหารจัดการที่ดินมีปัญหาความไม่เป็นธรรมและการกระจายสิทธิการถือครองที่ดิน ความหลากหลายทางชีวภาพกำลังตกอยู่ภายใต้ภาวะถูกคุกคาม โดยมีสาเหตุมาจากการสูญเสียระบบนิเวศป่าไม้อย่างต่อเนื่องเป็นเวลานาน

(๓) ป่าชายเลนและระบบนิเวศชายฝั่งถูกทำลาย และมีการเปลี่ยนแปลงสภาพไปใช้ประโยชน์อื่นๆ จำนวนมาก เช่น การเพาะเลี้ยงชายฝั่ง โดยเฉพาะการทำนากุ้ง การขยายตัวของเมืองและอุตสาหกรรม ทำให้พื้นที่ป่าชายเลนลดลงจากปี ๒๕๐๔ ที่มีพื้นที่ป่าชายเลนกว่า ๒.๓ ล้านไร่ เหลือเพียง ๑.๕ ล้านไร่ ในปี ๒๕๕๒ คิดเป็นการลดลงร้อยละ ๓๔.๘ ทำให้รัฐเริ่มมีนโยบายปกป้องป่าชายเลนอย่างจริงจัง โดยไม่อนุญาตการต่อสัมปทานบัตรทั้งหมดตั้งแต่ปี ๒๕๓๔ และห้ามการใช้ประโยชน์อื่นๆ อย่างไรก็ตาม ในระหว่างปี ๒๕๔๙-๒๕๕๔ พบว่า ป่าชายเลนมีสภาพดีขึ้น ในปี ๒๕๕๔ ผลผลิตประมงทะเลมีปริมาณเพียง ๑.๖๑ ล้านตัน ลดลงจากปี ๒๕๔๙ ที่มีปริมาณ ๒.๔๒ ล้านตัน ในขณะที่พื้นที่เพาะเลี้ยงสัตว์น้ำชายฝั่งของประเทศไทยยังคงขยายตัวอย่างต่อเนื่องจากปริมาณความต้องการสัตว์น้ำที่เพิ่มมากขึ้น

(๔) การผลิตพลังงานในประเทศไม่เพียงพอกับความต้องการ แต่ประสิทธิภาพการใช้พลังงานดีขึ้น ความต้องการใช้พลังงานของประเทศเพิ่มขึ้นตลอด ๓๐ ปีที่ผ่านมาแต่การผลิตพลังงานเชิงพาณิชย์เพื่อการบริโภคภายในประเทศไม่เพียงพอกับความต้องการ ทำให้ต้องนำเข้าจากต่างประเทศเพิ่มขึ้นโดยในปี ๒๕๕๕ ต้องนำเข้าเพิ่มขึ้นร้อยละ ๖ อยู่ที่ระดับ ๑.๐๘ ล้านบาร์เรลเทียบเท่าน้ำมันดิบต่อวัน คิดเป็นร้อยละ ๕๔ ของความต้องการใช้ในปี ๒๕๕๕ และคิดเป็นร้อยละ ๑๒.๕ ของ GDP โดยน้ำมันดิบมีการนำเข้าสูงที่สุดคิดเป็นร้อยละ ๗๖ ของการนำเข้าพลังงานทั้งหมด ขณะที่การใช้พลังงานเชิงพาณิชย์ขั้นต้นในปี ๒๕๕๕ เพิ่มขึ้นร้อยละ ๖.๘ อยู่ที่ระดับ ๑.๙๘๑ พันบาร์เรลเทียบเท่าน้ำมันดิบต่อวัน ทั้งนี้ ประสิทธิภาพการใช้พลังงานของประเทศไทยมีแนวโน้มดีขึ้น โดยมีอัตราการเพิ่มขึ้นของการใช้พลังงานต่ำกว่าอัตราขยายตัวของ GDP โดยในปี ๒๕๕๕ การเพิ่มขึ้นของ GDP ร้อยละ ๑ ขณะที่มีการใช้พลังงานเพิ่มขึ้นเพียงร้อยละ ๐.๖

(๕) ทรัพยากรน้ำยังมีส่วนที่ไม่สามารถจัดสรรได้ตามความต้องการ ประเทศไทยประกอบด้วย ๒๕ ลุ่มน้ำหลัก น้ำทำตามธรรมชาติมีปริมาณรวม ๒๘๕,๒๒๗ ล้านลูกบาศก์เมตร ขณะที่การพัฒนาแหล่งเก็บกักน้ำในประเทศมีความจุคิดเป็นร้อยละ ๒๘ ของปริมาณน้ำทำธรรมชาติ มีอ่างน้ำบาดาลทั้งหมด ๒๗ อ่างน้ำบาดาล มีปริมาณการกักเก็บในชั้นน้ำบาดาลรวมประมาณ ๑.๑๓ ล้านล้านลูกบาศก์เมตร มีศักยภาพที่จะพัฒนาขึ้นมาใช้ได้ โดยไม่กระทบต่อปริมาณน้ำบาดาลที่มีอยู่ได้รวมปีละ ๖๘,๒๐๐ ล้านลูกบาศก์เมตร อย่างไรก็ตาม การพัฒนาน้ำบาดาลขึ้นมาใช้ มีข้อจำกัดในเรื่องของความคุ้มค่าใช้จ่ายในการสูบน้ำ และการดำเนินการสำรวจสูง ขณะที่ภาพรวมความต้องการใช้น้ำในประเทศ ในปี ๒๕๕๗ มีจำนวนประมาณ ๑๕๑,๗๕๐ ล้านลูกบาศก์เมตร โดยที่ศักยภาพของการเข้าถึงแหล่งน้ำของภาคส่วนต่างๆ มีจำนวน ๑๐๒,๑๔๐ ล้านลูกบาศก์เมตร และยังไม่สามารถจัดสรรน้ำตามความต้องการได้อีกประมาณ ๔๙,๖๑๐ ล้านลูกบาศก์เมตร

๒.๓.๒ ปัญหาสิ่งแวดล้อมเพิ่มสูงขึ้นตามการขยายตัวของเศรษฐกิจและชุมชนเมือง

(๑) ปัญหาขยะมูลฝอยยังไม่ได้รับการแก้ไขอย่างมีประสิทธิภาพ แนวโน้มอัตราการเกิดขยะมูลฝอยเฉลี่ยต่อคนต่อวันเพิ่มสูงขึ้นจาก ๑.๐๔ กิโลกรัม/คน/วัน ในปี ๒๕๕๓ เป็น ๑.๑๑ กิโลกรัม/คน/วัน ในปี ๒๕๕๗ สถานที่กำจัดขยะแบบถูกต้องตามหลักวิชาการมีเพียงร้อยละ ๑๙ และมีการนำมูลฝอยกลับไปใช้ประโยชน์เพียงร้อยละ ๑๘ ทำให้มีปริมาณขยะสะสมตกค้างเพิ่มสูงขึ้นถึง ๑๙.๙ ล้านตัน ในปี ๒๕๕๖ ของเสียอันตราย ในปี ๒๕๕๗ มีประมาณ ๒.๖๙ ล้านตัน โดยขยะอิเล็กทรอนิกส์มีแนวโน้มเพิ่มขึ้นร้อยละ ๑๐ ต่อปี เนื่องจากความก้าวหน้าทางเทคโนโลยีที่มีการปรับเปลี่ยนอย่างรวดเร็ว ส่งผลให้ในอนาคตอาจต้องประสบปัญหาการกำจัดซากของเสียเหล่านี้ หากภาครัฐไม่มีมาตรการหรือมีกฎหมายควบคุมการรีไซเคิลขยะอย่างครบวงจร ขณะที่การจัดการของเสียอันตรายจากภาคอุตสาหกรรมสามารถจัดการได้ประมาณร้อยละ ๗๐ โดย

ภาคอุตสาหกรรมมีการนำของเสียอันตรายกลับมาใช้ประโยชน์ใหม่มากขึ้น แต่ยังคงพบการลักลอบทิ้งกากอุตสาหกรรมในหลายพื้นที่อย่างต่อเนื่อง เนื่องจากต้นทุนในการกำจัดสูง

(๒) มลพิษทางอากาศยังเกินมาตรฐานหลายแห่ง แต่มีแนวโน้มดีขึ้น ในปี ๒๕๕๗ พบสารมลพิษทางอากาศเกินค่ามาตรฐานในหลายพื้นที่ของประเทศ และที่เป็นปัญหาสำคัญได้แก่ฝุ่นละออง ก๊าซโอโซน และสารอินทรีย์ระเหยง่าย (VOCs) โดยมีพื้นที่วิกฤติในเขตพื้นที่มาบตาพุด จังหวัดระยอง ที่ยังคงประสบปัญหาสารอินทรีย์ระเหยง่าย ในขณะที่พื้นที่อื่น เช่น กรุงเทพฯ ปทุมธานี เชียงใหม่ ขอนแก่น พบสารเบนซินเกินค่ามาตรฐาน แต่ส่วนใหญ่มีปริมาณลดลงจากปีที่ผ่านมา ซึ่งได้รับผลดีจากการปรับปรุงมาตรฐานน้ำมันเชื้อเพลิงเมื่อต้นปี ๒๕๕๗ ทั้งนี้ ในพื้นที่กรุงเทพมหานคร การที่ปัญหาฝุ่นละอองและเบนซินมีปริมาณลดลงส่วนหนึ่งเป็นผลจากการปรับปรุงมาตรฐานน้ำมันเชื้อเพลิงจาก EURO ๓ เป็น EURO ๔ ตั้งแต่ปี ๒๕๕๕ และการปรับปรุงระบบขนส่งสาธารณะและทางจักรยาน การเข้มงวดกับการตรวจจําปรดวันดํา อย่างไรก็ตาม ปัญหามลพิษทางอากาศในพื้นที่มาจากสาเหตุหลักคือปริมาณรถยนต์จํานวนมากสำหรับมลพิษจากหมอกควัน ในพื้นที่ภาคเหนือตอนบน พบว่าสถานการณ์ดีขึ้นเป็นลำดับ โดยความร่วมมือและการทำงานระหว่างภาครัฐองค์กรปกครองส่วนท้องถิ่น (อปท.) และประชาชนดีขึ้น

(๓) คุณภาพน้ำที่อยู่ในเกณฑ์ดีมีแนวโน้มลดลง สถานการณ์คุณภาพน้ำในช่วง ๑๐ ปีที่ผ่านมา (พ.ศ. ๒๕๔๘-๒๕๕๗) มีแนวโน้มเสื่อมโทรมลง โดยแหล่งน้ำที่อยู่ในเกณฑ์ดีมีแนวโน้มลดลงส่วนแหล่งน้ำที่อยู่ในเกณฑ์พอใช้และเสื่อมโทรมมีแนวโน้มเพิ่มขึ้น สาเหตุสำคัญมาจากการชะหน้าดินที่มีปุ๋ยตกค้างจากการเกษตรและการปศุสัตว์ และการระบายน้ำเสียจากชุมชน ระบบบำบัดน้ำเสียรวมของชุมชน มีจํานวนไม่เพียงพอต่อการบำบัดน้ำเสียที่เพิ่มขึ้นตามการขยายตัวและการเจริญเติบโตของชุมชน โดยปัจจุบัน มีปริมาณน้ำเสียจากชุมชน ๑๐.๓ ล้านลูกบาศก์เมตรต่อวัน ขณะที่ระบบบำบัดน้ำเสียรองรับน้ำเสียที่เกิดขึ้นได้เพียงร้อยละ ๓๑

(๔) ประเทศไทยปล่อยก๊าซเรือนกระจกเพิ่มขึ้น แต่อัตราการเติบโตลดลง ปริมาณการปล่อยก๊าซเรือนกระจกจากสาขาพลังงานมีแนวโน้มเพิ่มขึ้นอย่างต่อเนื่อง ตามปริมาณความต้องการใช้พลังงานที่เพิ่มขึ้นตามการขยายตัวทางเศรษฐกิจของประเทศ จากรายงานแห่งชาติฉบับที่ ๒ การจัดทําบัญชีก๊าซเรือนกระจกของประเทศไทย ระบุว่าประเทศไทยมีการปล่อยก๊าซเรือนกระจก ในปี ๒๕๓๓ ปริมาณ ๒๒๙.๐๘ ล้านตันคาร์บอนไดออกไซด์เทียบเท่า และเพิ่มเป็น ๒๖๕.๙ ล้านตันคาร์บอนไดออกไซด์เทียบเท่า ในปี ๒๕๔๗ โดยปริมาณการปล่อยก๊าซเรือนกระจกมีแนวโน้มเพิ่มขึ้นร้อยละ ๓.๓ ต่อปี อย่างไรก็ตาม อัตราการเติบโตลดลงในช่วง ๕ ปีที่ผ่านมา ทั้งนี้เนื่องจากมาตรการการลดก๊าซเรือนกระจกต่างๆ ที่มีการดําเนินงานเพิ่มมากขึ้นในประเทศ ประกอบกับการกักเก็บก๊าซเรือนกระจกในภาคป่าไม้และการใช้ประโยชน์ที่ดินมีแนวโน้มเพิ่มมากขึ้นร้อยละ ๑.๑ จึงส่งผลให้ภาคดังกล่าวเป็นภาคที่มีความสำคัญมากในการเพิ่มการดูดกลับและช่วยลดปริมาณการปล่อยก๊าซเรือนกระจกโดยรวมของประเทศ

๒.๓.๓ ภัยพิบัติทางธรรมชาติโดยเฉพาะอย่างยิ่งอุทกภัยเกิดขึ้นบ่อยครั้งและมีความรุนแรงมากขึ้น ส่งผลกระทบต่อภาคการผลิตและวิถีการดำรงชีวิตของคนไทย ทั้งอุทกภัย ภัยแล้ง วาตภัย และดินถล่ม สร้างความเสียหายนับเป็นมูลค่ากว่าหมื่นล้านบาท อันเป็นผลกระทบมาจากการเปลี่ยนแปลงสภาพภูมิอากาศ ภัยพิบัติทางธรรมชาติโดยเฉพาะอย่างยิ่งอุทกภัยมีแนวโน้มและความถี่มากขึ้น ซึ่งจะส่งผลกระทบต่อ

ภาคการผลิตและวิถีการดำรงชีวิตของคนไทยเป็นประจำทุกปีในมิติของจำนวนประชากรเสี่ยงภัยจะพบว่าภัยแล้งเป็นภัยธรรมชาติที่ส่งผลกระทบต่อประชากรเป็นจำนวนมากกว่าภัยประเภทอื่นๆ ในขณะที่น้ำท่วมเป็นภัยธรรมชาติที่ส่งผลให้ประเทศไทยถูกจัดอยู่ในลำดับประเทศที่มีความเสี่ยงต้งๆ ของโลก

๒.๔ ด้านการบริหารจัดการและการปรับปรุงประสิทธิภาพกลไกการพัฒนา

๒.๔.๑ ด้านธรรมาภิบาล

(๑) ประเทศไทยจะต้องให้ความสำคัญกับเรื่องธรรมาภิบาลอย่างเร่งด่วนจากการประเมินผ่านดัชนีความอยู่เย็นเป็นสุขร่วมกันในสังคมไทย ซึ่งว่า สังคมไทยในภาพรวมมีความอยู่เย็นเป็นสุขร่วมกันอยู่ในระดับปานกลางในปี ๒๕๕๖ แต่องค์กรปกครองส่วนท้องถิ่นที่มีธรรมาภิบาลอยู่ในระดับที่ต้องเร่งแก้ไข สถานการณ์ดังกล่าว ถือเป็นความจำเป็นของประเทศไทยที่จะต้องให้ความสำคัญกับเรื่องธรรมาภิบาลอย่างเร่งด่วน เนื่องจากสถานการณ์วิกฤตคุณธรรม จริยธรรมและธรรมาภิบาลของสังคมไทยหลักธรรมาภิบาล ตามระเบียบสำนักนายกรัฐมนตรีว่าด้วยการสร้างระบบบริหารกิจการบ้านเมืองและสังคมที่ดี พ.ศ. ๒๕๕๒ มีอย่างน้อย ๖ ประการคือ (๑) หลักนิติธรรม (๒) หลักคุณธรรม (๓) หลักความโปร่งใส (๔) หลักความมีส่วนร่วม (๕) หลักความรับผิดชอบ (๖) หลักความคุ้มค่า ขณะนี้ ได้มีการสะสมตัวและลูกกลมสู่ทุกภาคส่วน ได้แก่ ภาคการเมืองทั้งระดับชาติและระดับท้องถิ่นที่มีการซื้อสิทธิ์ ขายเสียง มีการทุจริตเพื่อให้ได้รับการเลือกตั้ง มีผลประโยชน์ส่วนตนทับซ้อนกับผลประโยชน์รัฐหน่วยงานภาครัฐ มีระบบการบริหารงานที่ไม่เป็นธรรมาภิบาล มีการใช้อำนาจหน้าที่โดยมิชอบ หาผลประโยชน์ให้ตนเองและพวกพ้อง ภาคธุรกิจบางส่วนมีการร่วมมือกับนักการเมืองและข้าราชการ กระทำการทุจริตเพื่อให้ได้งานจากภาครัฐ ปิดงานอย่างรวดเร็ว ผูกขาดทางธุรกิจ หลีกเลี่ยงภาษี ขาดความรับผิดชอบต่อผู้บริโภค ภาคประชาชนมีแนวโน้มยอมรับการทุจริตต่างๆ ที่ตนเองได้รับประโยชน์มากขึ้น สถาบันทางศาสนาบางส่วนประพฤติผิดคุณธรรมและจริยธรรมเสียเอง มีปัญหาการบริหารจัดการทรัพย์สินของส่วนรวม ขาดความโปร่งใส ปลอมโยให้คนบางกลุ่มใช้ศาสนาเป็นเครื่องมือแสวงหาประโยชน์ สื่อมวลชนหลายสำนักวางตัวไม่เป็นกลาง ไม่แสดงบทบาทในการต่อต้านการทุจริตหรือปกปิดข้อเท็จจริง รับผลประโยชน์จากกลุ่มนายทุนและนักธุรกิจการเมืองจนไม่สามารถรักษาจริยธรรมหรือจรรยาบรรณของวิชาชีพได้

(๒) ภาคเอกชนมีการประเมินหลักบรรษัทภิบาล ตั้งแต่ปี ๒๕๔๔ โดยสมาคมส่งเสริมสถาบันกรรมการบริษัทไทย (Thai Institute of Directors : IOD) ได้สำรวจการกำกับดูแลกิจการของบริษัทจดทะเบียนในตลาดหลักทรัพย์แห่งประเทศไทยอย่างต่อเนื่อง พบว่า บริษัทจดทะเบียนที่มีธรรมาภิบาลมีคะแนนเฉลี่ยอยู่ที่ ๗๒% ในปี ๒๕๕๗ ถือว่าอยู่ในระดับดีเมื่อเทียบกับปี ๒๕๔๕ ที่มีคะแนนเฉลี่ยอยู่ที่ ๕๒% และมีคะแนนเฉลี่ยลดลงเมื่อเทียบกับปี ๒๕๕๔ ที่มีคะแนนเฉลี่ยอยู่ที่ ๗๗% แสดงให้เห็นว่า บริษัทจดทะเบียนไทย ให้ความสำคัญในการพัฒนาการกำกับดูแลกิจการที่ดีเพื่อโอกาสในการเติบโตอย่างยั่งยืนและสร้างความเชื่อมั่นแก่ผู้ลงทุนทั้งในประเทศและต่างประเทศสู่การยอมรับในระดับสากล

๒.๔.๒ ด้านการบริหารจัดการภาครัฐและการกระจายอำนาจ

(๑) การบริหารจัดการภาครัฐมีการปรับปรุงตามยุคสมัย พระราชบัญญัติระเบียบบริหารราชการแผ่นดิน พ.ศ. ๒๕๓๔ ได้จัดระเบียบการบริหารราชการแผ่นดินแบ่งออกเป็น ๓ ส่วนได้แก่ บริหารราชการส่วนกลาง บริหารราชการส่วนภูมิภาค และบริหารราชการส่วนท้องถิ่นที่ใช้หลักการกระจายอำนาจที่ส่วนกลางได้มอบอำนาจระดับหนึ่งให้ประชาชนในท้องถิ่นไปดำเนินการปกครองตนเองอย่างอิสระโดยไม่ขัดต่อกฎหมายของประเทศ ทั้งสามส่วนนี้อยู่ในการควบคุมและบริหารงานของคณะรัฐมนตรี ซึ่งมีหน้าที่รับผิดชอบบริหารราชการแผ่นดิน รวมไปถึงการกำหนดนโยบายเพื่อให้ข้าราชการนำไปปฏิบัติ ทั้งนี้การปฏิรูป

ระบบราชการที่เกิดการเปลี่ยนแปลงอย่างชัดเจนในโครงสร้างของหน่วยราชการเกิดขึ้นจากพระราชบัญญัติปรับปรุงกระทรวง ทบวง กรม พ.ศ. ๒๕๔๕ มีการกำหนดส่วนราชการไว้เป็น ๒๐ กระทรวง และส่วนราชการไม่สังกัดสำนักนายกรัฐมนตรี กระทรวง หรือทบวง

(๒) การกระจายอำนาจเกิดผลสำเร็จหลายด้านแต่ยังมีปัญหาที่ต้องแก้ไข การกระจายอำนาจให้แก่ อบต. ในระยะที่ผ่านมาได้ดำเนินการตามแนวทางของรัฐธรรมนูญแห่งราชอาณาจักรไทย พ.ศ. ๒๕๔๐ และ ๒๕๕๐ และตามแผนการกระจายอำนาจให้แก่องค์กรปกครองส่วนท้องถิ่น และแผนปฏิบัติการกำหนดขั้นตอนการกระจายอำนาจให้แก่องค์กรปกครองส่วนท้องถิ่นฉบับที่ ๑ และฉบับที่ ๒ นอกจากนี้ มีการใช้งบประมาณเป็นตัวกระตุ้นให้เกิดการถ่ายโอนภารกิจ หน้าที่และเพิ่มรายได้ในการดำเนินงานของ อบต. โดยในปีงบประมาณ พ.ศ. ๒๕๔๓ สัดส่วนของรายได้ของท้องถิ่นต่อรายได้รัฐบาลคิดเป็นร้อยละ ๑๓.๓๑ เพิ่มขึ้นเป็นร้อยละ ๒๕.๑๗ ในปีงบประมาณ ๒๕๕๐ และร้อยละ ๒๘.๒๑ ในปีงบประมาณ พ.ศ. ๒๕๕๙ มีการถ่ายโอนภารกิจไปแล้วตามแผนปฏิบัติการกำหนดขั้นตอนการกระจายอำนาจให้แก่ อบต. ฉบับที่ ๑ จำนวน ๑๘๕ ภารกิจจากภารกิจที่จะต้องถ่ายโอน ๒๔๕ ภารกิจและถ่ายโอนภารกิจตามแผนปฏิบัติการฯ ฉบับที่ ๒ จำนวน ๗๕ งาน/กิจกรรมจาก ๑๑๔ งาน/กิจกรรม และถ่ายโอนบุคลากรจากส่วนกลางให้องค์กรปกครองส่วนท้องถิ่น จำนวน ๙,๘๕๐ คน แบ่งเป็นข้าราชการ ๑,๓๗๘ คน บุคลากรทางการศึกษา ๕,๒๙๕ คน ข้าราชการกระทรวงสาธารณสุขซึ่งประจำอยู่ที่สถานีอนามัย จำนวน ๗๙ คน และลูกจ้างประจำ ๓,๐๙๘ คน อย่างไรก็ตามยังมีปัญหาที่ต้องแก้ไข เช่น การทับซ้อนของอำนาจหน้าที่และเขตพื้นที่ระหว่างองค์การบริหารส่วนจังหวัดและเทศบาลหรือองค์การบริหารส่วนตำบล ทำให้การจัดบริการสาธารณสุขให้กับประชาชนยังขาดความสมดุล ปัญหาการซื้อเสียง ทำให้การเลือกตั้งระดับท้องถิ่นขาดความชอบธรรม และปัญหาการขาดแคลนรายได้ของ อบต. ซึ่งรายได้ที่ท้องถิ่นจัดเก็บเองในภาพรวมมีสัดส่วนเพียงร้อยละ ๙.๙๐ ของรายได้รัฐบาลในปีงบประมาณ พ.ศ. ๒๕๔๙ และเพิ่มเป็นร้อยละ ๑๐.๖๕ ในปีงบประมาณ พ.ศ. ๒๕๕๙ ท้องถิ่นจำเป็นต้องพึ่งพาเงินอุดหนุนจากรัฐบาล คิดเป็นร้อยละ ๓๘.๕๒ และร้อยละ ๓๙.๔๖ ตามลำดับ ส่งผลให้ อบต. ในพื้นที่ที่มีกิจกรรมทางเศรษฐกิจหนาแน่น เช่น การเป็นแหล่งที่ตั้งของอุตสาหกรรม การค้า การบริการ การเป็นพื้นที่เขตพัฒนาเศรษฐกิจพิเศษ แหล่งท่องเที่ยวที่มีชื่อเสียงระดับโลก การจัดบริการสาธารณสุขรองรับการเติบโตของเมืองและการเพิ่มขึ้นของประชากรแฝงและแรงงานต่างด้าวได้อย่างมีขอบเขตจำกัด

๒.๔.๓ ด้านการทุจริตคอร์รัปชัน

ไทยกำลังประสบปัญหาการทุจริตเชิงนโยบายและผลประโยชน์ทับซ้อนเป็นอย่างมาก พัฒนาการของการทุจริตคอร์รัปชันในสังคมไทยเปลี่ยนแปลงจากในอดีตที่มีรูปแบบการทุจริตจัดซื้อจัดจ้าง รับสินบน ซึ่งสามารถตรวจสอบหาหลักฐานจับผิดมาลงโทษได้ เนื่องจากมีความซับซ้อนไม่มากเท่ากับการทุจริตคอร์รัปชันในปัจจุบันที่ประเทศไทยมีความเสียหายจากการทุจริตคอร์รัปชันขนาดใหญ่ที่สูงเป็นแสนล้านบาท อันเนื่องจากการทุจริตเชิงนโยบายและผลประโยชน์ทับซ้อนซึ่งเป็นรูปแบบใหม่ที่เกิดขึ้นในช่วงที่รัฐเข้ามามีบทบาทในการพัฒนาเศรษฐกิจและการหาประโยชน์จากธุรกิจโลกสมัยใหม่ มีความซับซ้อนเพิ่มขึ้นและในปัจจุบันประเทศไทยประสบปัญหาการทุจริตเชิงนโยบายและผลประโยชน์ทับซ้อนเป็นอย่างมาก ไม่ว่าจะเป็นองค์กรภาครัฐหรือภาคเอกชน และมาตรการต่างๆ ที่ออกมา รวมทั้งกฎหมายเกี่ยวกับการทุจริตและการตรวจสอบจากองค์กรต่างๆ ยังไม่สามารถที่จะเข้าไปแก้ไขปัญหาเหล่านี้ได้ ดังปรากฏตามดัชนีภาพลักษณ์คอร์รัปชัน (Corruption Perception Index : CPI) พ.ศ. ๒๕๕๗ ขององค์กรเพื่อความโปร่งใสนานาชาติ พบว่าประเทศไทยได้ ๓๘ คะแนนจากคะแนนเต็ม ๑๐๐ คะแนน อยู่อันดับที่ ๘๕

จากการจัดอันดับทั้งหมด ๑๗๕ ประเทศทั่วโลก จะเห็นได้ว่าประเทศไทยมีคะแนนดี ขึ้นเล็กน้อยเทียบกับปี ๒๕๕๖ ที่ได้ ๓๕ คะแนน อยู่ในอันดับ ๑๐๒ โดยเมื่อเทียบกับประเทศในกลุ่มอาเซียน พบว่า ประเทศไทยมีคะแนนเท่ากับประเทศฟิลิปปินส์ ส่วนประเทศสิงคโปร์สูงถึง ๘๔ คะแนน และมาเลเซียได้ ๕๒ คะแนน (คะแนนมากหมายถึงมีคอร์รัปชันน้อย)

๓. บริบทการเปลี่ยนแปลงและสภาพอนาคตประเทศไทย

๓.๑ บริบทภายใน

๓.๑.๑ ภาพเศรษฐกิจไทยในกรณีฐาน

ภายใต้สมมติฐาน (๑) แนวโน้มการขยายตัวของเศรษฐกิจโลกเฉลี่ยร้อยละ ๓.๘ ในช่วงแผนพัฒนาฯ ฉบับที่ ๑๒ และร้อยละ ๔.๒ ในช่วงแผนพัฒนาฯ ฉบับที่ ๑๓ (๒) การลงทุนภาครัฐขยายตัวเฉลี่ยร้อยละ ๔ (๓)ราคาน้ำมันเฉลี่ย ๗๐-๙๐ ดอลลาร์ สรอ. ต่อบาร์เรลในช่วงแผนพัฒนาฯ ฉบับที่ ๑๒ และเฉลี่ย ๘๐-๑๐๐ ดอลลาร์ สรอ. ต่อบาร์เรลในช่วงแผนพัฒนาฯ ฉบับที่ ๑๓ (๔) ผลผลิตภาพการผลิตรวมขยายตัวร้อยละ ๒.๑ โดยผลผลิตภาพการผลิตภาคเกษตรหดตัวต่อเนื่องเฉลี่ยร้อยละ ๐.๘ ภาคอุตสาหกรรมขยายตัวเฉลี่ยร้อยละ ๒.๐ และภาคบริการขยายตัวเฉลี่ยร้อยละ ๓.๐ (๕) การลงทุนภาคเอกชนขยายตัวเฉลี่ยร้อยละ ๕ และ (๖) กำลังแรงงานลดลงเฉลี่ยร้อยละ ๐.๒ และร้อยละ ๐.๗ ในช่วงแผนพัฒนาฯ ฉบับที่ ๑๒ และ ๑๓ ตามลำดับภายใต้สมมติฐานเหล่านี้ เศรษฐกิจไทยในช่วง ๑๐ ปีข้างหน้ามีแนวโน้มที่จะขยายตัวเฉลี่ยร้อยละ ๓.๓-๔.๓ โดยมีค่ากลางของการประมาณการร้อยละ ๓.๘ ซึ่งทำให้เศรษฐกิจไทยจะสามารถขยายฐานะ ขึ้นเป็นประเทศรายได้สูงในช่วงปี ๒๕๗๑ (ในกรณีเศรษฐกิจขยายตัวเฉลี่ยร้อยละ ๔.๓ - ๒๕๗๔) (ในกรณีเศรษฐกิจขยายตัวเฉลี่ยร้อยละ ๓.๓) การขยายตัวในกรณีฐานดังกล่าวทำให้เศรษฐกิจไทยมีความเสี่ยงที่จะตก อยู่ภายใต้กับดักประเทศรายได้ปานกลางอย่างถาวรมากขึ้น เมื่อคำนึงถึงเงื่อนไขในระยะยาว โดยเฉพาะ (๑) การลดลงของกำลังแรงงานที่จะหดตัวเร่งขึ้นเป็นเฉลี่ยร้อยละ ๑.๐ ในช่วงแผนพัฒนาฯ ฉบับที่ ๑๔ ซึ่งจะเป็ นปัจจัยถ่วงต่อการขยายตัวทางเศรษฐกิจมากขึ้น (๒) ชีตความสามารถด้านการคิดค้นเทคโนโลยีและนวัตกรรม ซึ่งเป็นสิ่งจำเป็นในการยกระดับฐานะประเทศเข้าสู่การเป็นประเทศรายได้สูงจะลดลงตามการเพิ่มขึ้นของ สัดส่วนของประชากรผู้สูงอายุ (๓) จำนวนประชากรรวมจะเริ่มลดลงในปี ๒๕๗๐ ซึ่งส่งผลให้อุปสงค์และการ ผลิตเพื่อตอบสนองความต้องการในประเทศขยายตัวช้าลง

(๔) การเพิ่มขึ้นของขีดความสามารถในการแข่งขันของประเทศต่างๆ ที่การปรับตัว เข้าสู่สังคมผู้สูงอายุช้ากว่าไทย (๕) ภาระการใช้จ่ายเพื่อดูแลผู้สูงอายุเพิ่มขึ้นทำให้การจัดสรรงบประมาณเพื่อ การพัฒนาประเทศเพื่อยกระดับฐานะการพัฒนาประเทศมีข้อจำกัดมากขึ้น (๖) เกณฑ์รายได้ขั้นต่ำสำหรับการ เป็นประเทศรายได้สูงปรับตัวเพิ่มขึ้นเฉลี่ยประมาณ ๑๐๐-๒๐๐ ดอลลาร์ สรอ. ต่อคนต่อปีตามการเพิ่มขึ้น ของรายได้และมาตรฐานการครองชีพของประเทศสำคัญๆ เงื่อนไขดังกล่าวทำให้ประเทศไทยมีความเสี่ยงที่ จะไม่สามารถหารายได้ที่เพียงพอในการที่จะทำให้คนไทยได้รับการพัฒนาอย่างเต็มศักยภาพ มีความภาคภูมิ มี เกียรติและศักดิ์ศรีในประชาคมภูมิภาคและในเวทีโลก

๓.๑.๒ การเข้าสู่สังคมผู้สูงอายุ

การเข้าสู่สังคมผู้สูงอายุของประเทศไทยส่งผลให้อัตราการพึ่งพิงของประชากรวัย แรงงานต้องแบกรับการดูแลผู้สูงอายุเพิ่มสูงขึ้น โดยในปี ๒๕๕๓ มีประชากรวัยแรงงาน ๕ คนที่มีศักยภาพแบกร ับผู้สูงอายุ ๑ คน และคาดการณ์ว่าในปี ๒๕๘๓ จะเหลือประชากรวัยแรงงานเพียง ๑.๗ คนแบกรับผู้สูงอายุ ๑ คน การขาดแคลนกำลังแรงงานทำให้ต้องนำเข้าแรงงาน

ไรท์ทักษะจากประเทศเพื่อนบ้าน ซึ่งส่งผลกระทบต่อตลาดแรงงานไทยในด้านการยกระดับรายได้และทักษะฝีมือแรงงานจะซาลง ผลผลิตภาพแรงงานไทยอาจเพิ่มขึ้นช้า ปัญหาการค้ำมนุษย์ และการขาดการคุ้มครองทางสังคมขั้นพื้นฐานที่จำเป็น ซึ่งจะเป็นปัญหาต่อเนื่องที่ส่งผลกระทบต่อคุณภาพชีวิตของคนไทย อาทิ อาชญากรรม โรคระบาด และภาระทางการคลังของระบบบริการทางสังคม อย่างไรก็ตาม นับเป็นโอกาสในการพัฒนาสินค้าและบริการธุรกิจบริการที่เหมาะสมกับกลุ่มผู้สูงอายุที่เพิ่มขึ้นเป็นตัวเลขเบื้องต้น สศช. จะคำนวณใหม่อีกครั้งเมื่อการปรับปรุงฐานข้อมูลในแบบจำลองเสร็จสมบูรณ์เกณฑ์ขั้นต่ำในปี ๒๕๔๖ ซึ่งอยู่ที่ ๑๒,๗๔๕ ดอลลาร์ สรอ. ต่อคนต่อปี

๓.๑.๓ ความเหลื่อมล้ำ

ความเหลื่อมล้ำเป็นปัญหาสำคัญในสังคมไทยทั้งความเหลื่อมล้ำด้านรายได้ โอกาส การเข้าถึงบริการภาครัฐและการเข้าถึงทรัพยากรธรรมชาติ นำไปสู่ความขัดแย้งในสังคม และเป็นอุปสรรคต่อการพัฒนาประเทศที่ลดทอนความเข้มแข็งทางเศรษฐกิจและความมั่นคงทางสังคม จากการกระจายรายได้และผลประโยชน์ของการพัฒนาไปยังกลุ่มคนต่างๆ ในสังคม บางพื้นที่และบางสาขาการผลิตไม่ทั่วถึงเป็นธรรมชาติ ผลประโยชน์ส่วนใหญ่ตกอยู่ในกลุ่มที่มีโอกาสและรายได้สูง ทำให้สัดส่วนรายได้ระหว่างกลุ่มคนรวยร้อยละ ๑๐ ของประชากรกับกลุ่มคนจนร้อยละ ๑๐ ของประชากร มีความแตกต่างกันถึง ๓๔.๙ เท่าในปี ๒๕๕๖ นอกจากนี้ความเหลื่อมล้ำยังส่งผลให้เกิดปัญหาต่างๆ อาทิ ปัญหาการทุจริตคอร์รัปชัน คนยากจนขาดโอกาส การเข้าถึงบริการการศึกษาและสาธารณสุขที่มีคุณภาพอย่างเท่าเทียม การแย่งชิงทรัพยากร การรับรู้ข้อมูลข่าวสารปัญหาอาชญากรรมและยาเสพติด

๓.๑.๔ ความเป็นเมือง

การเปลี่ยนแปลงพื้นที่ชนบทไปสู่ความเป็นเมืองมีแนวโน้มเพิ่มขึ้นเพื่อลดความแออัดของเมืองหลวงและเมืองหลัก อันเป็นการกระจายความเจริญสู่พื้นที่อื่นๆ จึงจำเป็นที่จะต้องมีการลงทุนโครงสร้างพื้นฐาน การจัดบริการสาธารณะเพื่อรองรับการเติบโตของเมือง การใช้ประโยชน์ของทรัพยากรท้องถิ่นทั้งปัจจัยการผลิตและแรงงานไปสู่ภาคการค้า บริการ และอุตสาหกรรม ตลอดจนการแสวงหาเทคโนโลยีใหม่ๆ ที่จะช่วยลดผลกระทบต่อสิ่งแวดล้อม ซึ่งจะส่งผลกระทบต่อ การลดลงและความเสื่อมโทรมของทรัพยากรท้องถิ่น การลดลงของแรงงานในภาคเกษตร รวมทั้งปัญหาการบริหารจัดการขยะทั้งขยะชุมชนและอุตสาหกรรม ทั้งนี้ การเพิ่มขึ้นของประชากรและแรงงานในพื้นที่อาจส่งผลต่อการเปลี่ยนแปลงของวิถีชีวิตและวัฒนธรรมท้องถิ่น อย่างไรก็ตาม การผลิตและกิจกรรมทางเศรษฐกิจที่มีขนาดใหญ่ขึ้นเพื่อตอบสนองความต้องการคนในเมืองที่มากขึ้น จะส่งผลให้เกิดการประหยัดจากขนาด การขนส่งมีต้นทุนต่ำลง และการลงทุนในระบบสาธารณูปโภคจะมีความคุ้มค่ามากขึ้น นอกจากนี้ ความต้องการแรงงานที่มากขึ้นจะมีส่วนเอื้อหรือทำให้จำเป็นต้องมีการจัดตั้งสถาบันการศึกษาในพื้นที่เพื่อตอบสนองความต้องการของสถานประกอบการที่มีจำนวนมาก

๓.๑.๕ การบริหารจัดการภาครัฐ

(๑) ร่างรัฐธรรมนูญแห่งราชอาณาจักรไทย พ.ศ. ๒๕๕๘ วางกรอบด้านการบริหารจัดการภาครัฐ เอื้อต่อการพัฒนาธรรมาภิบาลภาครัฐ ร่างรัฐธรรมนูญแห่งราชอาณาจักรไทย พ.ศ. ๒๕๕๘ มีมาตราสำคัญๆ ที่จะช่วยสนับสนุนให้การบริหารจัดการและการปรับปรุงประสิทธิภาพกลไกการพัฒนา อาทิ มาตรา ๖๙ หน่วยงานของรัฐ องค์การเอกชนหรือองค์กรใดที่ดำเนินกิจกรรมโดยใช้เงินแผ่นดิน มีหน้าที่ต้องเปิดเผยข้อมูลเกี่ยวกับการดำเนินการดังกล่าวต่อสาธารณะเพื่อให้พลเมืองได้ติดตามและตรวจสอบ มาตรา

๘๒ รัฐต้องดำเนินการตามแนวนโยบายพื้นฐานแห่งรัฐ และต้องจัดระบบงานราชการและงานของรัฐอย่างอื่น ให้เป็นไปตามหลักธรรมาภิบาล พัฒนาและสร้างโอกาสเพื่อลดความเหลื่อมล้ำและสร้างความเป็นธรรมอย่าง ยั่งยืน กระจายอำนาจและจัดการกิจ อำนาจหน้าที่ และขอบเขตความรับผิดชอบที่ชัดเจนระหว่างราชการ ส่วนกลาง ส่วนภูมิภาค และส่วนท้องถิ่น รวมทั้งมีกลไกป้องกันและขจัดการทุจริตและประพฤติมิชอบที่มี ประสิทธิภาพทั้งในภาครัฐและภาคเอกชน ฯลฯ มาตรา ๘๙ รัฐต้องดำเนินนโยบายการเงิน การคลัง และ งบประมาณภาครัฐ โดยยึดหลักการรักษาวินัยและความยั่งยืนทางการคลัง และการใช้จ่ายเงินแผ่นดิน อย่าง คุ่มค่า จัดให้มีระบบการเงินการคลังเพื่อสังคม มีระบบภาษีอากรที่มีความเป็นธรรมมีประสิทธิภาพ เกิด ประโยชน์สูงสุดต่อประชาชน และสอดคล้องกับการเปลี่ยนแปลงทางเศรษฐกิจและสังคม

(๒) ภาคประชาสังคมให้ความสำคัญกับการบริหารจัดการของภาครัฐสถาบันทาง สังคม อาทิ มูลนิธิ สถาบันการศึกษา หน่วยงานวิจัยต่างๆ นำเสนอผลการติดตาม วิเคราะห์ สังเคราะห์ เรื่องที่ เกี่ยวกับการบริหารจัดการประเทศและการปรับปรุงประสิทธิภาพกลไกการพัฒนาทั้งประเด็นธรรมาภิบาล การ ทุจริตคอร์รัปชันทั้งการคอร์รัปชันขนาดใหญ่และคอร์รัปชันภาครัฐวิเรื้อน การบริหารจัดการภาครัฐและการ กระจายอำนาจ เพื่อรายงานข้อค้นพบและข้อเสนอแนะสู่สาธารณะ เป็นแรงกดดันให้ผู้มีอำนาจภาครัฐหันมา พิจารณา ทบทวน แนวนโยบาย มาตรการ และกลไกการทำงานต่างๆ ให้เหมาะสมมากขึ้น

๓.๒ บริบทภายนอก

๓.๒.๑ การเข้าสู่สังคมผู้สูงอายุของโลก

องค์การสหประชาชาติประเมินสถานการณ์ว่าในช่วงปี ๒๕๔๔-๒๖๔๓ (ค.ศ. ๒๐๐๑-๒๑๐๐) จะเป็นศตวรรษแห่งผู้สูงอายุ หมายถึงการมีประชากรอายุ ๖๐ ปีขึ้นไปมากกว่าร้อยละ ๑๐ ของประชากรรวมทั่วโลก โดยประเทศที่พัฒนาแล้วจะใช้ระยะเวลาที่ค่อนข้างยาวนานในการเข้าสู่สังคม ผู้สูงอายุเช่น ญี่ปุ่น อเมริกา ยุโรป ขณะที่กลุ่มประเทศกำลังพัฒนาจะมีระยะเวลาเปลี่ยนแปลงโครงสร้าง ประชากรดังกล่าวค่อนข้างสั้นกว่า สะท้อนถึงระยะเวลาในการเตรียมความพร้อมเพื่อรองรับสังคมผู้สูงอายุที่สั้น กว่าประเทศพัฒนาแล้วค่อนข้างมาก โดยการเป็นสังคมผู้สูงอายุจะส่งผลให้มีการขาดแคลนแรงงานในประเทศ และมีการเคลื่อนย้ายแรงงานต่างด้าวมากขึ้น นอกจากนี้ มีความต้องการสินค้าและบริการที่เหมาะสมกับผู้สูงอายุ มากขึ้น นับเป็นโอกาสอย่างมากสำหรับประเทศไทยที่จะพัฒนาด้านธุรกิจและลงทุนด้านการค้าและบริการ ด้านการท่องเที่ยว ที่พักอาศัย การให้บริการสุขภาพในรูปแบบต่างๆ รวมทั้งเป็นโอกาสของแรงงานไทยในการ ไปทำงานในประเทศที่พัฒนาแล้ว

๓.๒.๒ การปรับเปลี่ยนด้านเทคโนโลยีและนวัตกรรมที่รวดเร็ว

การปรับเปลี่ยนที่รวดเร็วด้านเทคโนโลยีและนวัตกรรมส่งผลให้เกิดการเปลี่ยนแปลงในรูปแบบการผลิตและ การค้าที่มีการใช้เทคโนโลยีมาช่วยในการเพิ่มประสิทธิภาพการผลิต การพาณิชย์อิเล็กทรอนิกส์กลายเป็น รูปแบบการค้าที่มีบทบาทมากขึ้น มีการยกระดับกระบวนการผลิตแบบอัตโนมัติไปสู่การใช้เทคโนโลยีที่ ผสมผสานระหว่าง Information Technology กับ Operational Technology หรือที่เรียกว่า Internet of Things (เทคโนโลยีอินเทอร์เน็ตที่เชื่อมอุปกรณ์และ เครื่องมือต่างๆ เช่น โทรศัพท์มือถือรถยนต์ ตู้เย็น โทรทัศน์ และอื่นๆ เข้าไว้ด้วยกัน) เพื่อผลิตสินค้าตามความต้องการของผู้บริโภคมากยิ่งขึ้น

โดยหากภาคการผลิตที่ปรับตัวตามการเปลี่ยนแปลงของเทคโนโลยีไม่ทัน ขาดการ ลงทุนด้านการวิจัยและพัฒนา และนวัตกรรม จะทำให้ความสามารถในการแข่งขันลดลง

๓.๒.๓ ความเชื่อมโยงกับเศรษฐกิจในระดับภูมิภาคและระดับโลกที่สูงขึ้น

(๑) แนวโน้มการพัฒนาเศรษฐกิจของประเทศเพื่อนบ้านมีการพัฒนาระบบเศรษฐกิจและเขตเศรษฐกิจพิเศษภายในประเทศ ซึ่งจะมีผลต่อทิศทางการวางแผนพัฒนาด้านโครงสร้างพื้นฐานของประเทศไทย ตลอดจนการปรับเปลี่ยนกฎ ระเบียบ กติกา ด้านการค้าการลงทุนที่มุ่งเน้นให้ความสำคัญกับเรื่องความโปร่งใสและสิ่งแวดล้อมมากขึ้น

(๒) การเปิดเสรีภายใต้ข้อตกลงประชาคมเศรษฐกิจอาเซียนในปี ๒๕๕๘ จะนำมาซึ่งโอกาสที่สำคัญๆ หลายประการต่อการยกระดับศักยภาพการขยายตัวของเศรษฐกิจไทย ได้แก่ ๑) การลดข้อจำกัดในด้านอุปสงค์ในประเทศ ๒) โอกาสในการใช้ปัจจัยการผลิตและแรงงานสำหรับการพัฒนาภาคเกษตรและอุตสาหกรรมที่ใช้แรงงานและวัตถุดิบเข้มข้นในการเพิ่มขีดความสามารถในการแข่งขันและพัฒนาตนเองไปสู่ระดับการผลิตที่สูงขึ้นทั้งการผลิตในประเทศและการใช้ฐานการผลิตในประเทศเพื่อนบ้านและ ๓) โอกาสในการใช้ความได้เปรียบด้านสถานที่ตั้งและด้านโครงสร้างพื้นฐานและโลจิสติกส์ในการขับเคลื่อนเศรษฐกิจให้เป็นศูนย์กลางทางการบริการและการผลิตภาคอุตสาหกรรมอนาคตในอนุภูมิภาคและในภูมิภาค

(๓) การเปิดเสรีทางการค้ากับประเทศที่พัฒนาแล้ว จะมีการนำประเด็นด้านมาตรฐานของการค้าและบริการมาเป็นข้อกีดกันทางการค้าซึ่งผู้ประกอบการภายในประเทศโดยเฉพาะวิสาหกิจขนาดกลางและขนาดย่อมต้องปรับตัวเพื่อพัฒนาผลิตภาพการผลิตและรูปแบบธุรกิจ พัฒนามาตรฐานของอุตสาหกรรม ตลอดจนพัฒนาสินค้าที่เป็นมิตรต่อสิ่งแวดล้อมและมีความรับผิดชอบต่อสังคม/ชุมชนมากขึ้น โดยแรงเหวี่ยงจากกระแสการเปิดเสรีทางการค้าจะก่อให้เกิดการเคลื่อนย้ายเงินทุน แนวโน้มราคาสินค้าเกษตรและสินค้าขั้นปฐม แรงกดดันจากการเพิ่มขึ้นของขีดความสามารถในการแข่งขันของประเทศต่างๆ ในอนุภูมิภาคโดยเฉพาะในการผลิตสินค้าเกษตร สินค้ากึ่งทุนและเทคโนโลยีเข้มข้น รวมทั้งแนวโน้มนโยบายและมาตรการการพัฒนาของภาครัฐที่ยังไม่ทั่วถึง ยังมีแนวโน้มที่จะตอกย้ำปัญหาความเหลื่อมล้ำทางด้านรายได้ให้มีความรุนแรงมากขึ้นและเป็นอุปสรรคต่อการสร้างการเติบโตของเศรษฐกิจแบบทั่วถึง (Inclusive Growth) ซึ่งเป็นปัจจัยที่จำเป็นต่อการขยายตัวทางเศรษฐกิจที่ต่อเนื่องและยั่งยืน

(๔) ตลาดเงิน ตลาดทุน และเศรษฐกิจโลกยังมีความเสี่ยงที่จะผันผวนตลอดช่วงแผนฯ ๑๒ เนื่องจาก ๑) ผลกระทบจากการปรับทิศทางนโยบายการเงินในสหรัฐอเมริกาในช่วงต้นแผนพัฒนาฯ และแนวโน้มการปรับทิศทางนโยบายการเงินในยุโรปในช่วงกลางถึงปลายแผนพัฒนาฯ และ ๒) ปัญหาการสั่งสมหนี้สาธารณะในประเทศสำคัญๆ ในช่วงหลังวิกฤติเศรษฐกิจโลกที่มีความเสี่ยงจะพัฒนาไปสู่วิกฤติและสร้างผลกระทบต่อเสถียรภาพของระบบเศรษฐกิจและการเงินโลกหากมาตรการปฏิรูปในประเทศสำคัญๆ ของโลกไม่ประสบความสำเร็จอย่างเป็นรูปธรรม

(๕) ความเคลื่อนไหวของกระแสวัฒนธรรมโลก ความก้าวหน้าในการติดต่อสื่อสาร การขยายตัวของเครือข่ายทางสังคมออนไลน์ ส่งผลให้มีทั้งโอกาสและความเสี่ยง ต่อวิถีชีวิตทัศนคติ และความเชื่อในสังคม ตลอดจนความสัมพันธ์ระหว่างบุคคล กระบวนการเรียนรู้ และพฤติกรรมกรบริโภคของคนในประเทศ

๓.๒.๔ การเปลี่ยนแปลงสภาพภูมิอากาศ

(๑) การเปลี่ยนแปลงสภาพภูมิอากาศ (Climate Change) จะส่งผลกระทบต่อสถานการณ์ความเสื่อมโทรมของทรัพยากรธรรมชาติและสิ่งแวดล้อมให้มีความรุนแรงมากขึ้น อุณหภูมิของโลกเพิ่มขึ้น ทำให้เกิดความแห้งแล้งเป็นระยะเวลายาวนาน เกิดฝนขาดช่วง และมีฤดูกาลเปลี่ยนไป

ส่งผลกระทบต่อความอุดมสมบูรณ์ของดิน ป่าไม้เกิดความเสื่อมโทรม แหล่งน้ำขาดแคลน ผลผลิตทางการเกษตรลดลง เกิดโรคระบาดในพืชและสัตว์ และอาจเกิดผลกระทบต่อสุขภาพของมนุษย์กรณีที่เกิดโรคระบาดใหม่ เกิดความเสี่ยงต่อการสูญเสียความหลากหลายทางชีวภาพ เช่น ระบบนิเวศป่าไม้ ระบบนิเวศชายฝั่ง พื้นที่ชุ่มน้ำ เกิดการกัดเซาะชายฝั่ง และการสูญเสียแนวปะการัง การสูญเสียความหลากหลายทางชีวภาพดังกล่าวข้างต้น จะส่งผลกระทบต่อความมั่นคงด้านอาหาร สุขภาพ พลังงาน และลดทอนขีดความสามารถในการพึ่งพาตนเองของชุมชน

(๒) การเปลี่ยนแปลงของสภาพภูมิอากาศยังส่งผลให้ภัยพิบัติทางธรรมชาติมีแนวโน้มเกิดบ่อยครั้งขึ้นและมีความรุนแรงมากขึ้น ทั้งอุทกภัย ภัยแล้ง แผ่นดินไหวและดินโคลนถล่ม ส่งผลกระทบต่อภาคการผลิต การพัฒนาอุตสาหกรรม และการพัฒนาเศรษฐกิจโดยรวมของประเทศ รวมทั้งวิถีการดำรงชีวิตของประชาชน นอกจากนี้ ข้อตกลงระหว่างประเทศเกี่ยวกับการเปลี่ยนแปลงสภาพภูมิอากาศจะทวีความเข้มข้นและเป็นแรงกดดันให้ประเทศไทยต้องเตรียมพร้อมรับภาระในการลดการปล่อยก๊าซเรือนกระจกภายใต้กระแสการแข่งขันทางการค้า

๓.๒.๕ วาระการพัฒนาของโลกภายหลัง ค.ศ. ๒๐๑๕ (Post ๒๐๑๕ Agenda)

ประเด็นสำคัญของวาระการพัฒนาโลกภายหลัง ค.ศ. ๒๐๑๕ คือ การจัดทำเป้าหมายการพัฒนาที่ยั่งยืนในกรอบสหประชาชาติ (Sustainable Development Goals-SDGs) ในช่วงเวลา ๑๕ ปี โดยสหประชาชาติให้การรับรองแล้วเมื่อวันที่ ๑๐ กันยายน ๒๕๕๗ ประกอบด้วยเป้าประสงค์ (Goal) จำนวน ๑๗ ข้อ และเป้าหมาย (Target) จำนวน ๑๖๙ ข้อ

ซึ่งจะส่งผลกระทบกับการวางแผนทางการพัฒนาประเทศในอนาคต ที่ต้องเน้นขจัดความยากจนให้หมดไป ประชาชนมีสุขภาพที่ดี มีระบบการศึกษา มีความเท่าเทียมกันทางเพศ ส่งเสริมการเติบโตทางเศรษฐกิจแบบยั่งยืน มีระบบโครงสร้างพื้นฐานที่รองรับการพัฒนาอุตสาหกรรมที่ยั่งยืน ลดความไม่เท่าเทียมกันทั้งภายในประเทศและระหว่างประเทศ มีรูปแบบการผลิตและการบริโภคแบบยั่งยืน เตรียมความพร้อมในการรับมือการเปลี่ยนแปลงสภาพภูมิอากาศ ส่งเสริมการรักษาทรัพยากรธรรมชาติและ ความหลากหลายทางชีวภาพ มีการจัดการทรัพยากรทางทะเลอย่างยั่งยืน ส่งเสริมให้สังคมมีความสุข มีความยุติธรรมและส่งเสริมความเป็นหุ้นส่วนเพื่อการพัฒนาในระดับโลกร่วมกัน

๔. กรอบวิสัยทัศน์และเป้าหมาย

๔.๑ กรอบวิสัยทัศน์แผนพัฒนาฯ ฉบับที่ ๑๒

จากสถานะของประเทศและบริบทการเปลี่ยนแปลงต่างๆ ที่ประเทศกำลังประสบอยู่ ทำให้การกำหนดวิสัยทัศน์แผนพัฒนาฯ ฉบับที่ ๑๒ ยังคงมีความต่อเนื่องจากวิสัยทัศน์แผนพัฒนาฯ ฉบับที่ ๑๑ และกรอบหลักการของการวางแผนที่น้อมนำและประยุกต์ใช้หลักปรัชญาของเศรษฐกิจพอเพียง ยึดคนเป็นศูนย์กลางของการพัฒนาอย่างมีส่วนร่วม การพัฒนาที่ยืดหยุ่นและสมดุล ยั่งยืน โดยวิสัยทัศน์ของการพัฒนาในแผนพัฒนาฯ ฉบับที่ ๑๒ ต้องให้ความสำคัญกับการกำหนดทิศทางการพัฒนาที่มุ่งสู่การเปลี่ยนผ่านประเทศไทยจากประเทศที่มีรายได้ปานกลางไปสู่ประเทศที่มีรายได้สูง มีความมั่นคง และยั่งยืน สังคมอยู่ร่วมกันอย่างมีความสุข และนำไปสู่การบรรลุวิสัยทัศน์ระยะยาว “มั่นคง มั่งคั่ง ยั่งยืน” ของประเทศ

๔.๒ การกำหนดตำแหน่งทางยุทธศาสตร์ของประเทศ (Country Strategic Positioning) เป็น

การกำหนดตำแหน่งทางยุทธศาสตร์ของประเทศที่สอดคล้องกับยุทธศาสตร์ชาติที่ สศช. ได้จัดทำขึ้น

ประเทศไทยเป็นประเทศรายได้สูงที่มีการกระจายรายได้อย่างเป็นธรรม เป็นศูนย์กลางด้านการขนส่งโลจิสติกส์ของภูมิภาคสู่ความเป็นชาติการค้าและบริการ (Trading and Service Nation) เป็นแหล่ง

ผลิตสินค้าเกษตรอินทรีย์และเกษตรปลอดภัย แหล่งอุตสาหกรรมสร้างสรรค์และมินิวัดกรรมสูงที่เป็นมิตรต่อสิ่งแวดล้อม

๔.๓ เป้าหมาย

๔.๓.๑ การหลุดพ้นจากกับดักประเทศรายได้ปานกลางสู่รายได้สูง

- (๑) เศรษฐกิจขยายตัวเฉลี่ยไม่ต่ำกว่าร้อยละ ๕.๐
- (๒) ผลิตภัณฑ์มวลรวมในประเทศต่อหัว (GDP Per Capita) และรายได้ประชาชาติต่อหัว (GNP Per Capita) ณ สิ้นแผนพัฒนาฯ ฉบับที่ ๑๒ ในปี ๒๕๔๖ เพิ่มขึ้นเป็น ๓๑๗,๐๕๑ บาท (๘,๓๒๕ ดอลลาร์ สหรัฐ) และ ๓๐๑,๑๙๙ บาท (๘,๘๕๙ ดอลลาร์ สหรัฐ) ต่อคนต่อปี
- (๓) ผลผลิตภาพการผลิตเพิ่มขึ้นไม่ต่ำกว่าเฉลี่ยร้อยละ ๒.๕ ต่อปี
- (๔) การลงทุนรวมขยายตัวไม่ต่ำกว่าเฉลี่ยร้อยละ ๘.๐ (การขยายตัวของการลงทุนภาครัฐไม่ต่ำกว่าร้อยละ ๑๐.๐ และการลงทุนของภาคเอกชนขยายตัวไม่ต่ำกว่าเฉลี่ยร้อยละ ๗.๕ ในขณะที่ปริมาณการส่งออกขยายตัวเฉลี่ยไม่ต่ำกว่าร้อยละ ๔.๐ ต่อปี)

๔.๓.๒ การพัฒนาศักยภาพคนให้สนับสนุนการเจริญเติบโตของประเทศและการสร้างสังคมสูงวัยอย่างมีคุณภาพ

- (๑) ประชาชนทุกช่วงวัยมีความมั่นคงทางด้านเศรษฐกิจและสังคม (Socio-Economic Security) และมีคุณภาพชีวิตที่ดีขึ้น
- (๒) การศึกษาและการเรียนรู้ได้รับการพัฒนาคุณภาพ
- (๓) สถาบันทางสังคมมีความเข้มแข็งเป็นฐานรากที่เอื้อต่อการพัฒนาคน

๔.๓.๓ การลดความเหลื่อมล้ำในสังคม

- (๑) การกระจายรายได้มีความเท่าเทียมกันมากขึ้น
- (๒) บริการทางสังคมมีคุณภาพและมีการกระจายอย่างทั่วถึง

๔.๓.๔ การสร้างการเจริญเติบโตทางเศรษฐกิจและสังคมที่เป็นมิตรกับสิ่งแวดล้อม

- (๑) รักษาความมั่นคงของฐานทรัพยากร สร้างสมดุลระหว่างการอนุรักษ์และการใช้ประโยชน์อย่างยั่งยืนและเป็นธรรม
- (๒) ขับเคลื่อนประเทศสู่เศรษฐกิจและสังคมที่เป็นมิตรต่อสิ่งแวดล้อม
- (๓) เพิ่มขีดความสามารถในการรับมือภัยพิบัติและการเปลี่ยนแปลงสภาพภูมิอากาศ
- (๔) เพิ่มประสิทธิภาพและเสริมสร้างธรรมาภิบาลในการบริหารจัดการทรัพยากรธรรมชาติและสิ่งแวดล้อม

- (๕) มีการบริหารจัดการน้ำให้สมดุลระหว่างการอุปสงค์และอุปทานของน้ำ

๔.๓.๕ การบริหารราชการแผ่นดินที่มีประสิทธิภาพ

- (๑) การบริหารงานภาครัฐที่โปร่งใส เป็นธรรม มีประสิทธิภาพ และมีส่วนร่วม
- (๒) ขจัดกาทุจริตคอร์รัปชัน
- (๓) มีการกระจายอำนาจที่เหมาะสม

๕. แนวทางการพัฒนา

๕.๑ การยกระดับศักยภาพการแข่งขันและการหลุดพ้นกับดักรายได้ปานกลางสู่รายได้สูง

๕.๑.๑ การส่งเสริมด้านการวิจัยและพัฒนา

พัฒนาสถานะแวดล้อมของการพัฒนาวิทยาศาสตร์ เทคโนโลยี วิจัย และนวัตกรรม ทั้งด้านการลงทุนในการวิจัยและพัฒนา ด้านบุคลากรวิจัย ด้านโครงสร้างพื้นฐาน และด้านการบริหารจัดการ รวมทั้งสนับสนุนและผลักดันให้ผู้ประกอบการมีบทบาทหลักด้านเทคโนโลยีและนวัตกรรม ตลอดจนผลักดันงานวิจัยและพัฒนาให้ใช้ประโยชน์อย่างแท้จริงทั้งเชิงพาณิชย์และสาธารณะโดยให้ความคุ้มครองทรัพย์สินทางปัญญา

๕.๑.๒ การพัฒนาผลิตภาพแรงงาน

สร้างความร่วมมือระหว่างภาครัฐและภาคเอกชนในการพัฒนากำลังคนและแรงงานให้มีทักษะความรู้และสมรรถนะที่สอดคล้องกับความต้องการของตลาดและรองรับการเปิดเสรีของประชาคมอาเซียน โดยยกระดับและพัฒนาสมรรถนะแรงงานไทยด้วยเทคโนโลยี เร่งรัดให้แรงงานทั้งระบบมีการเรียนรู้ขั้นพื้นฐานเพื่อสามารถแข่งขันในตลาดแรงงานได้ สนับสนุนให้แรงงานและปัจจัยการผลิตมีความยืดหยุ่นในการเคลื่อนย้ายระหว่างสาขาการผลิตและระหว่างพื้นที่การผลิต เพื่อให้แรงงานสามารถเคลื่อนย้ายไปสู่สาขาการผลิตที่มีผลิตภาพการผลิตสูงสุด และสนับสนุนให้ผู้ประกอบการในภาคอุตสาหกรรมและบริการจัดทำกรอบคุณวุฒิวิชาชีพและมาตรฐานฝีมือแรงงานให้เป็นมาตรฐานที่เชื่อมโยงกันเพื่อยกระดับทักษะของแรงงานไทย

๕.๑.๓ การส่งเสริมผู้ประกอบการที่เข้มแข็งและพาณิชย์ดิจิทัล

พัฒนาขีดความสามารถของผู้ประกอบการให้มีความยืดหยุ่น สามารถปรับตัวและดำเนินธุรกิจท่ามกลางการดำเนินนโยบายและมาตรการการกีดกันทางการค้าในรูปแบบต่างๆ เพิ่มสัดส่วนความเป็นเจ้าของของคนไทยและสนับสนุนให้มีการขยายตลาดที่มีแบรนด์สินค้าและช่องทางการตลาดที่เป็นของตนเองมากขึ้น ตลอดจนพัฒนาต่อยอดอุตสาหกรรมและบริการเพื่อเข้าสู่การเป็นศูนย์กลางการผลิต บริการ และอุตสาหกรรมดิจิทัล

๕.๑.๔ การลงทุนโครงสร้างพื้นฐานเร่งลงทุนและพัฒนาโครงสร้างพื้นฐานด้านการคมนาคมขนส่งเพื่อเชื่อมโยงพื้นที่

เศรษฐกิจในประเทศและต่างประเทศ ทั้งการพัฒนาและปรับปรุงโครงข่ายรถไฟให้เป็นโครงข่ายหลักในการเดินทางและขนส่งของประเทศ พัฒนาโครงข่ายระบบขนส่งสาธารณะและโครงข่ายทางหลวงพิเศษระหว่างเมือง ขยายขีดความสามารถของท่าอากาศยานหลักของประเทศ พัฒนาท่าเรือที่มีศักยภาพให้เป็นท่าเรืออิเล็กทรอนิกส์เต็มรูปแบบ รวมทั้งพัฒนาและปรับปรุงระบบโทรคมนาคมของประเทศ ตลอดจนสนับสนุนการพัฒนาด้านอุตสาหกรรมที่เกิดจากลงทุนด้านโครงสร้างพื้นฐาน เช่น อุตสาหกรรมซ่อมบำรุงและผลิตชิ้นส่วนอากาศยาน และอุตสาหกรรมระบบราง เป็นต้น เพื่อสร้างโอกาสทางเศรษฐกิจให้กับประเทศในการเป็นฐานการผลิตในภูมิภาคอาเซียน

๕.๑.๕ การปรับโครงสร้างการผลิต

ปรับโครงสร้างการผลิตภาคเกษตร โดยการปรับเปลี่ยนจากการผลิตสินค้าเกษตรขั้นปฐมเป็นสินค้าเกษตรแปรรูปที่มีมูลค่าสูงมีคุณภาพและมาตรฐานสากล สามารถสร้างความเชื่อมโยงทางด้านวัตถุดิบกับประเทศเพื่อนบ้านและลดระดับการผลิตสินค้าขั้นปฐมที่สูญเสียขีดความสามารถในการแข่งขัน ลงสู่ระดับที่จำเป็นสำหรับการสร้างความมั่นคงทางด้านอาหารและพลังงาน จัดระบบการผลิตให้สอดคล้องกับศักยภาพพื้นที่และความต้องการของตลาดตั้งแต่ต้นน้ำถึงปลายน้ำทั้งด้านกายภาพและเศรษฐกิจ รวมทั้งส่งเสริมการรวมกลุ่มทางการเกษตรจาก

กิจการเจ้าของคนเดียวเป็นการประกอบการในลักษณะสหกรณ์ ห้างหุ้นส่วน และบริษัทเพื่อให้เกิดการประหยัดจากขนาด พิจารณาพันธุ์พืชที่เหมาะสมกับศักยภาพของพื้นที่และแหล่งน้ำ ใช้เทคโนโลยีการผลิตในระดับที่เหมาะสม ใช้กลไกตลาดในการป้องกันความเสี่ยง ตลอดจนส่งเสริมและเร่งขยายผลแนวความคิดการทำ การเกษตรตามหลักปรัชญาของเศรษฐกิจพอเพียง และระบบเกษตรกรรมยั่งยืนปรับโครงสร้างการผลิตภาค บริการโดยเร่งพัฒนาระบบคมนาคมขนส่งให้เกิดความเชื่อมโยงกันเป็นโครงข่ายทั้งทางบก ทางน้ำ และทาง อากาศ เร่งพัฒนาท่าเทียบเรือขนาดใหญ่เพื่อรองรับการเติบโตของการท่องเที่ยวทางทะเล ปรับปรุงแก้ไข กฎหมายที่เกี่ยวข้องกับการท่องเที่ยวให้ครอบคลุมและทันสมัยทั้งการ

ควบคุมกิจกรรมต่างๆ เกี่ยวกับการท่องเที่ยวและส่งเสริมการท่องเที่ยวและกำหนด และจัดทำกฎหมายเพื่อยกระดับมาตรฐานการท่องเที่ยวของไทยสู่สากลและรองรับการพัฒนาการท่องเที่ยวให้ สามารถแข่งขันได้ในระดับนานาชาติ รวมทั้งส่งเสริมการพัฒนาเชิงพื้นที่ในลักษณะกลุ่มคลัสเตอร์ท่องเที่ยว โดยสนับสนุนการพัฒนาด้านการท่องเที่ยวของพื้นที่ที่มีความเชื่อมโยงทั้งทางกายภาพ วิถีชีวิต/วัฒนธรรม ท้องถิ่นและกิจกรรมการท่องเที่ยว ตลอดจนส่งเสริมการสร้างเชื่อมโยงด้านการท่องเที่ยวในภูมิภาค อาเซียน ทั้งประเทศที่มีพรมแดนติดกันและประเทศที่มีโครงข่ายคมนาคมขนส่งเชื่อมโยงกันเพื่อให้เกิดการ พัฒนาแบบองค์รวมทั้งระบบพัฒนาต่อยอดอุตสาหกรรมอนาคตเพื่อเป็นแหล่งการถ่ายทอดเทคโนโลยี เชื่อมโยงการผลิตกับอุตสาหกรรมที่เป็นฐานรายได้ประเทศ และเป็นกลไกการขับเคลื่อนเศรษฐกิจไทยให้เข้าสู่ การเป็นศูนย์กลางการผลิตและบริการทั้งในระดับอนุภูมิภาคและในภูมิภาคอาเซียนพัฒนาโครงสร้างพื้นฐานที่ สนับสนุนการขยายตัวด้านการค้าการลงทุน เช่น โลจิสติกส์ และพลังงาน รวมทั้งปัจจัยสนับสนุนการลงทุน อื่นๆ เช่น ลดอุปสรรคการเคลื่อนย้ายเงินทุนระหว่างประเทศ เป็นต้น ส่งเสริมการนำเทคโนโลยีและนวัตกรรม มาประยุกต์ใช้ทั้งภาคการผลิต การตลาด การบริหารจัดการการเงิน และโลจิสติกส์ เชื่อมโยงเศรษฐกิจดิจิทัล ในการอำนวยความสะดวกทางการค้าการลงทุนด้วยระบบอิเล็กทรอนิกส์ และสนับสนุนการลงทุนเพื่อสร้าง เศรษฐกิจและสังคมแห่งปัญญาและการเรียนรู้ มุ่งเน้นการพัฒนาธุรกิจเชิงสร้างสรรค์ การลงทุนที่ใช้เทคโนโลยี ขั้นสูงและเป็นมิตรกับสิ่งแวดล้อม การประหยัดพลังงานและการใช้พลังงานทดแทน การลงทุนด้านการวิจัย และพัฒนาเชิงพาณิชย์ การจัดตั้งสำนักงานใหญ่ข้ามประเทศ บริษัทการค้าระหว่างประเทศ รวมทั้งการให้ ความสำคัญเรื่องความรับผิดชอบต่อสังคมและการตอบแทนสู่สังคมขององค์กร และกิจการเพื่อสังคม

๕.๒ การพัฒนาศักยภาพคนตามช่วงวัยและการปฏิรูประบบเพื่อสร้างสังคมสูงวัยอย่างมีคุณภาพ

๕.๒.๑ การพัฒนาศักยภาพคนในทุกช่วงวัยให้สนับสนุนการเจริญเติบโตของประเทศ

โดยช่วงวัยเด็กตั้งแต่แรกเกิดให้มีพัฒนาการที่สมวัยในทุกด้าน วัยเรียน วัยรุ่นให้มี ทักษะการเรียนรู้ ทักษะชีวิตสามารถอยู่ร่วมกับผู้อื่นภายใต้บริบทสังคมที่เป็นพหุวัฒนธรรม วัยแรงงานให้มีการ พัฒนายกระดับสมรรถนะฝีมือแรงงานเพื่อสร้างผลิตภาพเพิ่มให้กับประเทศ วัยผู้สูงอายุให้มีการทำงานที่ เหมาะสมตามศักยภาพและประสบการณ์ มีรายได้ในการดำรงชีวิต มีการสร้างเสริมและฟื้นฟูสุขภาพเพื่อ ป้องกันหรือชะลอความทุพพลภาพและโรคเรื้อรังต่างๆ ที่จะก่อให้เกิดภาระแก่ปัจเจกบุคคล ครอบครัว และ ระบบบริการสุขภาพ

๕.๒.๒ การยกระดับคุณภาพการศึกษาและการเรียนรู้ให้มีคุณภาพ เท่าเทียมและทั่วถึง

โดย

(๑) ปฏิรูประบบบริหารจัดการทางการศึกษา โดยปรับระบบบริหารจัดการ การศึกษาใหม่เพื่อสร้างความรับผิดชอบต่อผลลัพธ์ (Accountability)

(๒) ปฏิรูประบบการคลังด้านการศึกษา เพื่อเพิ่มคุณภาพและประสิทธิภาพการจัดการศึกษา โดยการจัดสรรงบประมาณตรงสู่ผู้เรียน ส่งเสริมการมีส่วนร่วมจากภาคเอกชนในการจัดการศึกษา

(๓) พัฒนาคุณภาพครูทั้งระบบ ตั้งแต่กระบวนการผลิต สรรหา และการคัดเลือกให้ได้คนดีคนเก่ง รวมทั้งระบบการประเมินและรับรองคุณภาพที่เน้นผลลัพธ์จากตัวผู้เรียน และ

(๔) ปฏิรูประบบการเรียนรู้ โดยมุ่งจัดการเรียนรู้เพื่อสร้างสมรรถนะกำลังคนทั้งระบบการศึกษาตั้งแต่ระดับปฐมศึกษาจนถึงการเรียนรู้ตลอดชีวิต พัฒนาสื่อเพื่อการเรียนรู้ ปรับหลักสูตรและผลิตกำลังคนให้สอดคล้องกับการเปลี่ยนแปลงและความต้องการของตลาด การวิจัยและการใช้เทคโนโลยีและสื่อเพื่อการเรียนรู้

๕.๒.๓ การพัฒนาด้านสุขภาพ โดยส่งเสริมการพัฒนาเทคโนโลยีและนวัตกรรมทาง

การแพทย์เพื่อรองรับการเป็นสังคมผู้สูงอายุทั้งในด้านผลิตภัณฑ์สุขภาพและที่อยู่อาศัยสำหรับผู้สูงอายุยกระดับการบริหารจัดการระบบสุขภาพเพื่อลดความเหลื่อมล้ำและสร้างความยั่งยืนในระยะยาว โดยพัฒนาระบบข้อมูลสารสนเทศเพื่อการบริหารทรัพยากรด้านสาธารณสุข บูรณาการระบบหลักประกันสุขภาพภาครัฐให้เกิดความเป็นเอกภาพในการบริหารจัดการและการใช้ทรัพยากร และส่งเสริมการอภิบาลระบบสุขภาพในรูปแบบเครือข่ายที่มีการใช้ทรัพยากรร่วมกัน พัฒนาศักยภาพของประเทศไทยสู่การเป็นศูนย์กลางสุขภาพนานาชาติทั้งในด้านศูนย์กลางบริการสุขภาพ (Medical Service Hub) ศูนย์กลางบริการเพื่อส่งเสริมสุขภาพ (Wellness Hub) ศูนย์กลางยาและผลิตภัณฑ์เพื่อสุขภาพ (Product Hub) และศูนย์กลางบริการวิชาการและงานวิจัย (Academic Hub) เพื่อนำรายได้กลับมาใช้ยกระดับคุณภาพบริการสาธารณสุขภายในประเทศรวมทั้งส่งเสริมให้ความสำคัญกับมิติสุขภาพในทุกนโยบายสาธารณะ (Health in All Policies) เพื่อให้การขับเคลื่อนนโยบายของทุกภาคส่วนตระหนักถึงผลกระทบของนโยบายสาธารณะที่มีต่อสุขภาพของประชาชน

๕.๒.๔ การสร้างสภาพแวดล้อมและนวัตกรรมที่เอื้อต่อการดำรงชีพในสังคมสูงวัย โดยการปรับปรุงสภาพแวดล้อมและความจำเป็นทางกายภาพให้เหมาะกับวัย และการพัฒนาระบบการดูแลผู้สูงอายุในรูปแบบที่หลากหลายทั้งในด้านการจัดบริการสุขภาพและสวัสดิการสังคมอย่างบูรณาการ โดยการมีส่วนร่วมของทุกภาคส่วนอย่างต่อเนื่อง รวมทั้งพัฒนาชุมชนที่มีศักยภาพและความพร้อมให้เป็นต้นแบบของการดูแลผู้สูงอายุเพื่อขยายผลไปสู่ชุมชนอื่น ตลอดจนการพัฒนานวัตกรรมในการใช้ชีวิตประจำวันสำหรับผู้สูงอายุ

๕.๓ การลดความเหลื่อมล้ำทางสังคม

๕.๓.๑ การยกระดับรายได้และสร้างโอกาสในการประกอบอาชีพ มุ่งเน้นการเพิ่มผลิตภาพแรงงาน โดยสนับสนุนให้แรงงานมีโอกาสเข้าถึงการเรียนรู้และพัฒนาทักษะฝีมือแรงงานอย่างมีมาตรฐาน ปรับโครงสร้างค่าจ้างแรงงานให้ชัดเจนและสะท้อนทักษะฝีมือแรงงานอย่างแท้จริง เร่งผลักดันให้การใช้ระบบมาตรฐานคุณวุฒิวิชาชีพและมาตรฐานฝีมือแรงงานในทางปฏิบัติอย่างเป็นรูปธรรม นอกจากนี้ เพิ่มผลิตภาพทางการผลิตของเกษตรกรรายย่อย โดยสนับสนุนการวิจัยและพัฒนาและการผลิตทางการเกษตรที่สอดคล้องกับพื้นที่ สร้างหลักประกันรายได้แทนการอุดหนุนด้านราคาสินค้าเกษตร ลดต้นทุนทางการเกษตรโดยสนับสนุนปัจจัยการผลิต

๕.๓.๒ การจัดบริการทางสังคมให้ทุกคนตามสิทธิขั้นพื้นฐาน และเน้นการสร้างภูมิคุ้มกันระดับปัจเจก โดย (๑) พัฒนาระบบบริการสาธารณสุขให้มีคุณภาพและมีช่องทางการเข้าถึงอย่างหลากหลาย โดยเฉพาะระบบบริการสาธารณสุขและการศึกษาขั้นพื้นฐาน สวัสดิการสังคม และกระบวนการยุติธรรม (๒) สนับสนุนการจัดหาที่อยู่อาศัยของผู้มีรายได้น้อยและการเข้าถึงระบบสาธารณสุขป้อน กำหนดเป็นนโยบายที่อยู่

อาศัยแห่งชาติและเมืองนำอยู่ พัฒนาโครงการที่อยู่อาศัยแก้ปัญหาชุมชนแออัดในเมืองโดยดำเนินการร่วมกับภาคธุรกิจเอกชน และ (๓) การจัดรูปแบบสวัสดิการพื้นฐานที่จำเป็นและเหมาะสมตามกลุ่มเป้าหมาย (Customized Welfare) ที่คำนึงถึงฐานะทางเศรษฐกิจและสังคมที่แตกต่างกัน โดยมีแนวทางการรับภาระค่าใช้จ่ายร่วมกัน (Cost Sharing)

๕.๓.๓ การสร้างความเสมอภาคในการเข้าถึงทรัพยากร โดยปฏิรูปที่ดินเพื่อการเกษตร สนับสนุนให้เกษตรกรรายย่อยที่ไร้ที่ดินทำกินและยากจนได้มีที่ดินเป็นของตนเองหรือมีสิทธิทำกินในที่ดินปฏิรูประบบการบริหารจัดการน้ำอย่างเป็นระบบและเข้าถึงพื้นที่เป้าหมายได้อย่างแท้จริงด้วยการผลักดัน พรบ.ทรัพยากรน้ำ พ.ศ. และบูรณาการแผนงานและงบประมาณร่วมกันของหน่วยงาน และสร้างกระบวนการมีส่วนร่วม รวมทั้งปรับโครงสร้างภาษีที่เป็นธรรม เช่น ภาษีที่ดินและสิ่งปลูกสร้าง ภาษีมรดก และภาษีสิ่งแวดล้อม เป็นต้น

๕.๓.๔ การเข้าถึงกระบวนการยุติธรรมอย่างเสมอภาค การคุ้มครองสิทธิขั้นพื้นฐาน และการเข้าถึงกระบวนการยุติธรรมอย่างเท่าเทียมโดยการเสริมศักยภาพและความเข้มแข็งด้านกฎหมายให้แก่ประชาชน รวมทั้งการปรับปรุงและบังคับใช้กฎหมายเพื่อลดปัญหาความเหลื่อมล้ำ เช่น กฎหมายป่าชุมชน กฎหมายภาษีมรดก กฎหมายที่ดิน เป็นต้น

๕.๔ การรองรับการเชื่อมโยงภูมิภาคและความเป็นเมือง

๕.๔.๑ การลงทุนด้านโครงสร้างพื้นฐานและสิ่งอำนวยความสะดวกของเมือง เตรียมความพร้อมรองรับความเป็นเมือง ทั้งด้านการบริหารจัดการด้านผังเมืองด้านสาธารณูปโภค สาธารณูปการ ระบบคมนาคมขนส่ง ระบบบริหารจัดการสิ่งแวดล้อม ระบบการศึกษาและระบบสาธารณสุขที่ได้มาตรฐาน มีคุณภาพ และเพียงพอต่อความต้องการของคนในเมือง รวมทั้งเสริมสร้างความสามารถในการบริหารจัดการเมืองตามระดับการพัฒนา

๕.๔.๒ การพัฒนาด้านการขนส่งและโลจิสติกส์เชื่อมโยงกับเพื่อนบ้าน ส่งเสริมและเร่งรัดการพัฒนาระบบการบริหารจัดการโลจิสติกส์ของประเทศเพื่อเพิ่มความสามารถในการแข่งขันของประเทศทั้งด้านการค้า การลงทุน และการบริการ โดยคำนึงถึงการเป็นมิตรต่อสิ่งแวดล้อม (Green Logistics) สนับสนุนให้เกิดความร่วมมือในห่วงโซ่อุปทาน และปรับปรุงกฎหมาย กฎระเบียบ รวมทั้งปรับลดกระบวนการด้านอำนวยความสะดวกทางการค้า ขนส่ง และโลจิสติกส์ให้มีความสะดวกและมีประสิทธิภาพต่อภาคธุรกิจอย่างแท้จริง

๕.๔.๓ การส่งเสริมการลงทุน การค้าชายแดน และการจัดตั้งเขตพัฒนาเศรษฐกิจพิเศษ ให้ความสำคัญกับนโยบายส่งเสริมการลงทุนและการค้าชายแดนเพื่อดึงดูดให้นักลงทุนในภูมิภาคเข้ามาลงทุนในไทยและประเทศเพื่อนบ้าน รวมทั้งส่งเสริมการจัดตั้งเขตพัฒนาเศรษฐกิจพิเศษในพื้นที่ชายแดนโดยให้ความสำคัญกับการลงทุนโครงสร้างพื้นฐาน การส่งเสริมการลงทุนและสิทธิประโยชน์ การบริหารจัดการแรงงานต่างด้าว และการให้บริการจุดเดียวเบ็ดเสร็จ เพื่อช่วยอำนวยความสะดวกด้านการค้าชายแดนและการผ่านแดนระหว่างไทยกับประเทศในภูมิภาคมากขึ้น

๕.๕ การสร้างความเจริญเติบโตทางเศรษฐกิจและสังคมอย่างเป็นมิตรกับสิ่งแวดล้อม

๕.๕.๑ การรักษาทุนทางธรรมชาติเพื่อการเติบโตสีเขียว ใช้ประโยชน์จากทุนธรรมชาติ โดยคำนึงถึงขีดจำกัดและศักยภาพในการฟื้นตัว ปกป้องรักษาทรัพยากรป่าไม้ โดยสนธิกำลังของทุกภาคส่วนนำระบบสารสนเทศมาใช้ในการบริหารจัดการ บังคับใช้กฎหมายอย่างมีประสิทธิภาพและเป็นธรรม เพิ่มพื้นที่ป่าไม้โดยส่งเสริมการปลูกไม้มีค่าทางเศรษฐกิจระยะยาว อนุรักษ์และใช้ประโยชน์ความหลากหลายทางชีวภาพอย่างยั่งยืน

และแบ่งปันผลประโยชน์อย่างเป็นธรรม รวมทั้งผลักดันแนวทางการประเมินมูลค่าของระบบนิเวศและการสร้างรายได้จากการอนุรักษ์ จัดสรรที่ดินให้แก่ผู้ยากไร้ กระจายการถือครองที่ดิน จัดทำฐานข้อมูลที่ดินเพื่อการบริหารจัดการอย่างเป็นระบบ การจัดเก็บภาษีที่ดินในอัตราก้าวหน้า กำหนดเพดานการถือครองที่ดินที่เหมาะสม และกำหนดมาตรการป้องกันการถือครองที่ดินของคนต่างชาติ บริหารจัดการน้ำเพื่อให้เกิดความยั่งยืน บูรณาการระหว่างหน่วยงานอย่างเป็นระบบ สร้างศูนย์ข้อมูลทรัพยากรน้ำ จัดตั้งองค์กรบริหารจัดการน้ำในระดับพื้นที่ เช่น คณะกรรมการลุ่มน้ำ และองค์กรผู้นำ คุ่มครองทรัพยากรทางทะเลและชายฝั่ง ลดความขัดแย้งเชิงนโยบายระหว่างการพัฒนาโครงสร้างพื้นฐาน การท่องเที่ยว การประมง และวิถีชีวิตของชุมชน บริหารจัดการแร่โดยกำหนดปริมาณที่เหมาะสมในการน้ำแร่มาใช้ประโยชน์ คำนึงถึงความจำเป็นและมูลค่าในอนาคต บังคับใช้มาตรการควบคุมผลกระทบจากการทำเหมืองแร่ที่ก่อมลพิษต่อสภาพแวดล้อมและสุขภาพอนามัยของประชาชน

๕.๕.๒ การส่งเสริมการบริโภคที่เป็นมิตรกับสิ่งแวดล้อม สร้างระบบหมุนเวียนวัสดุที่ใช้แล้วที่มีประสิทธิภาพ ขับเคลื่อนสู่ Zero Waste Society ผ่านมาตรการต่างๆ เช่น การปฏิรูประบบภาษีและค่าธรรมเนียมเพื่อสิ่งแวดล้อม การศึกษาเพื่อสิ่งแวดล้อม มาตรฐานและฉลากสินค้า เป็นต้น

๕.๕.๓ การส่งเสริมการผลิต การลงทุน และการสร้างงานสีเขียว เพื่อยกระดับประเทศสู่เศรษฐกิจและสังคมที่เป็นมิตรกับสิ่งแวดล้อม พัฒนากลยุทธ์อุตสาหกรรมสีเขียว ส่งเสริมผู้ประกอบการที่สามารถปรับระบบห่วงโซ่อุปทานหรือห่วงโซ่คุณค่าที่เป็นมิตรกับสิ่งแวดล้อม (Green Supply Chain/Green Value Chain) ส่งเสริมการทำเกษตรกรรมยั่งยืน รวมทั้งส่งเสริมภาคบริการที่มีผลกระทบต่อสิ่งแวดล้อมน้อย เพื่อให้ประเทศไทยมีศักยภาพให้มีความก้าวหน้ามากขึ้นในการขับเคลื่อนเศรษฐกิจ

๕.๕.๔ การจัดการมลพิษและรักษาคุณภาพสิ่งแวดล้อม ด้วยการเร่งรัดการควบคุมมลพิษทั้งทางอากาศ ชยะ น้ำเสีย และของเสียอันตราย ที่เกิดจากการผลิตและบริโภค เพื่อสร้างคุณภาพสิ่งแวดล้อมที่ดีให้กับประชาชน เร่งรัดแก้ไขปัญหามลพิษทางอากาศเป็นลำดับแรก โดยส่งเสริมให้เกิดกลไกการคัดแยกขยะเพื่อนำกลับมาใช้ใหม่ให้มากที่สุดเร่งกำจัดขยะมูลฝอยตกค้างสะสมในสถานที่กำจัดในพื้นที่วิกฤต สร้างรูปแบบการจัดการขยะมูลฝอยและของเสียอันตรายที่เหมาะสม เน้นการแปรรูปเป็นพลังงาน สร้างวินัยของคนในชาติมุ่งสู่การจัดการที่ยั่งยืน โดยให้ความรู้แก่ประชาชน และการบังคับใช้กฎหมาย

๕.๕.๕ การพัฒนาความร่วมมือด้านสิ่งแวดล้อมระหว่างประเทศ ผลักดันการจัดทำแผนแม่บทการบริหารจัดการทรัพยากรธรรมชาติและสิ่งแวดล้อมของอาเซียน หาแนวทางความร่วมมือกับอาเซียนและอนุภูมิภาคลุ่มน้ำโขงในประเด็นการขนส่งข้ามพรมแดน การเคลื่อนย้ายแรงงาน การบริหารจัดการพลังงาน และการบริหารจัดการทรัพยากรธรรมชาติ

๕.๕.๖ การเพิ่มขีดความสามารถในการปรับตัวเพื่อรองรับการเปลี่ยนแปลงสภาพภูมิอากาศและการบริหารจัดการเพื่อลดความเสี่ยงด้านภัยพิบัติ เพิ่มขีดความสามารถในการรับมือและปรับตัวต่อการเปลี่ยนแปลงสภาพภูมิอากาศ เพิ่มศักยภาพในการลดการปล่อยก๊าซเรือนกระจกให้กับทุกภาคส่วน ส่งเสริมการวิจัยและพัฒนาทางวิทยาศาสตร์ เทคโนโลยี และนวัตกรรมเพื่อลดผลกระทบและปรับตัวต่อการเปลี่ยนแปลงสภาพภูมิอากาศ พัฒนาระบบฐานข้อมูลและระบบการเตือนภัย ตลอดจนส่งเสริมความร่วมมือระหว่างประเทศด้านการเปลี่ยนแปลงสภาพภูมิอากาศและภัยพิบัติทางธรรมชาติ ให้ความสำคัญกับการป้องกันน้ำท่วม วางแผนป้องกันเมืองและพื้นที่ชายฝั่ง พัฒนาเมืองที่สามารถปรับตัวและยืดหยุ่นต่อการเปลี่ยนแปลงสภาพภูมิอากาศ (Climate Resilience City) การให้บริการของระบบนิเวศ ส่งเสริมการลงทุนของภาคเอกชน

ในการรับมือภัยพิบัติโดยสร้างแนวป้องกันตามธรรมชาติ และการจัดทำแผนธุรกิจต่อเนื่อง รวมทั้งการพัฒนา ระบบการจัดการภัยพิบัติให้มีประสิทธิภาพพร้อมรองรับแนวโน้มการเกิดภัยพิบัติที่รุนแรงในอนาคต

๕.๖ การบริหารราชการแผ่นดินที่มีประสิทธิภาพ

๕.๖.๑ การสร้างความโปร่งใสในทุกขั้นตอนของการปฏิบัติราชการ โดยให้มีช่องทางให้ทุก ภาคส่วนสามารถเข้าถึง เข้าตรวจสอบข้อมูลของภาคราชการและร้องเรียนได้ เช่น ข้อมูลการประกวดราคา จัดซื้อ จัดจ้างโครงการของทางราชการ ข้อมูลการประมูลโครงการ ผู้ชนะการประมูลและราคาปิดประมูล ข้อมูลความก้าวหน้าตามกระบวนการยุติธรรม เช่น คดีที่ไม่ดำเนินการตามหลักธรรมาภิบาล คดีทุจริตคอร์รัปชันและคดีที่ประชาชนให้ความสนใจในแต่ละยุคสมัย ฯลฯ

๕.๖.๒ การพัฒนาบุคลากรภาครัฐ ให้มีความเป็นมืออาชีพและเพียงพอต่อการขับเคลื่อน ภารกิจภาครัฐร่วมกับภาคเอกชนและภาคประชาสังคมที่เปลี่ยนแปลงไป เพื่อให้ระบบราชการเล็กกะทัดรัดแต่ มีความคล่องตัวและมีประสิทธิภาพสูง

๕.๖.๓ การสร้างรูปแบบการพัฒนา อปท. ให้เหมาะสม สามารถรับมือการเปลี่ยนแปลง ทางด้านเศรษฐกิจ สังคมและสิ่งแวดล้อม รวมทั้งเป็นแกนหลักในการประสานเครือข่ายและเชื่อมโยงภาคส่วน ต่างๆ ในระดับพื้นที่ได้อย่างมีประสิทธิภาพ

๕.๖.๔ การสร้างระบบตรวจสอบ ติดตามและประเมินผลที่มีประสิทธิภาพ สร้างผลงานที่มี คุณภาพ รวดเร็วและน่าเชื่อถือ สามารถเป็นเครื่องมือให้กับคณะรัฐมนตรีประกอบการตัดสินใจในเชิงนโยบาย ได้ โดยเฉพาะอย่างยิ่งการติดตาม ประเมินผลโครงการใหญ่ๆ ที่มีการใช้จ่ายงบประมาณเป็นจำนวนมาก และ เป็นโครงการที่มีผลกระทบในวงกว้าง

-၇၇-

၈.၈ THAILAND ၎်ဝ



Source : Office of National Economic and Social Development Board, 15 August 2016

ประเทศไทยในอดีต



ประเทศไทย 1.0
สังคมเกษตรกรรม



ประเทศไทย 2.0
มุ่งเน้นอุตสาหกรรมเบา



ประเทศไทย 3.0
มุ่งสู่อุตสาหกรรมที่มีความซับซ้อนมากขึ้น

ทำให้ประเทศไทยติดอยู่ในกับดัก



ประสิทธิภาพต่ำ ความเหลื่อมล้ำ ความไม่สมดุลปานกลาง

อัตราการเติบโตทางเศรษฐกิจของไทยได้ลดระดับลง

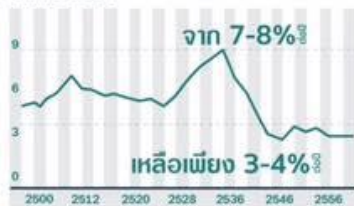

ถึงเวลาที่เราต้องเปลี่ยน

ทำมากได้น้อย



ทำน้อยได้มาก



ยกระดับความสามารถใน 4 กลุ่มเป้าหมาย



เกษตรแบบดั้งเดิม

เกษตรสมัยใหม่



SMEs เดิม

Smart SMEs และ Startups



บริการมูลค่าต่ำ

บริการมูลค่าสูง



แรงงานทักษะต่ำ

แรงงานมีความรู้

เปลี่ยนความได้เปรียบเชิงเปรียบเทียบ : ความหลากหลายทางชีวภาพ และ ความหลากหลายทางวัฒนธรรม
สู่ความได้เปรียบในเชิงแข่งขัน ด้วยนวัตกรรม และ ความคิดสร้างสรรค์



1 กลุ่มอาหาร เกษตร และเทคโนโลยีชีวภาพ



2 กลุ่มสาธารณสุข และเทคโนโลยีการแพทย์



3 กลุ่มหุ่นยนต์อัจฉริยะ และระบบเครื่องกล อิเล็กทรอนิกส์ควบคุม



4 กลุ่มดิจิทัล เทคโนโลยี และอินเทอร์เน็ตเชื่อมต่อ



5 กลุ่มอุตสาหกรรมสร้างสรรค์ วัฒนธรรมและบริการ ที่มีมูลค่าสูง

รวมพลังประชารัฐ

มหาวิทยาลัย ภาคเอกชน ภาคการเงิน



เครือข่ายจากต่างประเทศ สถาบันวิจัย

โดยมีภาครัฐคอยสนับสนุน

๑.๔ แผนพัฒนาภาค/แผนพัฒนากลุ่มจังหวัด/แผนพัฒนาจังหวัด

๑.๔.๑ แผนพัฒนาจังหวัดภาคกลางตอนบน (สระบุรี ลพบุรี สิงห์บุรี ชัยนาท)

วิสัยทัศน์

“เป็นแหล่งผลิตและรวบรวมสินค้าเกษตรเพื่อส่งออกอุตสาหกรรมวัสดุก่อสร้างและเป็นศูนย์บริการคมนาคมทางบกที่ได้มาตรฐาน”

เป้าประสงค์

๑. สร้างรายได้และเพิ่มผลผลิตมวลรวมของกลุ่มจังหวัดเพิ่ม GPP ในกลุ่มจังหวัด ๕% เกษตรกรรม ข้าว, ไม้ และอุตสาหกรรมได้รับการส่งเสริมและสร้างมูลค่าเพิ่มการส่งออกเพิ่มส่วนแบ่งการตลาดไม้เนื้อ ๑.๕% ลดต้นทุนพื้นที่การผลิตข้าวคุณภาพในพื้นที่ ๒ ล้านไร่ และพัฒนาผลิตภัณฑ์ใหม่โดยต่อยอดจาก อุตสาหกรรมปูนซีเมนต์ เช่น คอนกรีต รอกปูน มูลค่าเพิ่มขึ้นประมาณ ๑๐%

๒. การคมนาคมทางบกมีสมรรถนะเพิ่มขึ้นและพัฒนาเป็นศูนย์บริการขนส่งและพาณิชย์กรรม โดยลดค่าใช้จ่ายในการขนส่งสินค้าและการเดินทางได้ปีละไม่น้อยกว่า ๗๒๐ ล้านบาทต่อปี และสร้าง อุตสาหกรรม การบริการด้านการขนส่งที่สามารถให้บริการรถได้ปริมาณ ๑๐% ของรถยนต์ที่ผ่านกลุ่มจังหวัด

ประเด็นยุทธศาสตร์

ประเด็นยุทธศาสตร์ ๑ พัฒนาการตลาด ระบบ Logistics และการผลิตอาหารปลอดภัย

ประเด็นยุทธศาสตร์ ๒ ประเด็นยุทธศาสตร์ที่ 2 สร้างมูลค่าเพิ่มทางการท่องเที่ยวจากฐานความรู้ 78 ทางประวัติศาสตร์ วัฒนธรรม และภูมิปัญญาท้องถิ่น

ประเด็นยุทธศาสตร์ ๓ ประเด็นยุทธศาสตร์ที่ 3 บริหารจัดการน้ำแบบบูรณาการ

๑.๔.๒ แผนพัฒนาจังหวัดชัยนาท ๔ ปี (พ.ศ. ๒๕๖๑ - ๒๕๖๔)

๑.๔.๒.๑ วิสัยทัศน์ “เป็นแหล่งผลิตเมล็ดพันธุ์ข้าวและสินค้าเกษตรที่มีคุณภาพได้มาตรฐาน สังคมอยู่ร่วมกันอย่างมีความสุข และมีภูมิคุ้มกันต่อการเปลี่ยนแปลง”

คำนิยาม

“เป็นแหล่งผลิตเมล็ดพันธุ์ข้าวและสินค้าเกษตรที่มีคุณภาพได้มาตรฐาน” หมายถึง

(๑) จังหวัดชัยนาทจะเป็นแหล่งผลิตเมล็ดพันธุ์ข้าวคุณภาพดีที่มีชื่อเสียงของประเทศ

(๒) สินค้าเกษตรที่สำคัญของจังหวัด อาทิ ข้าว ส้มโอขาวแตงกวา ปลา โคน้ำ ฯลฯ มีความปลอดภัยได้มาตรฐานตามกระบวนการตรวจประเมินของผลผลิตแต่ละชนิด

“สังคมอยู่ร่วมกันอย่างมีความสุข” หมายถึง เด็ก เยาวชนได้รับการศึกษาที่มีคุณภาพ ประชาชนมีสุขภาพอนามัยที่ดี จิตใจมีคุณธรรม มีความมั่นคงในการประกอบอาชีพ มีความปลอดภัยในชีวิตและทรัพย์สิน สังคมปลอดภัย และสิ่งเสพติด ประชาชนมีส่วนร่วมในการพัฒนาและสมานฉันท์

“ภูมิคุ้มกันต่อการเปลี่ยนแปลง” หมายถึง การพัฒนาให้ประชาชนมีความรู้และทักษะ สามารถรู้เท่าทันการเปลี่ยนแปลงที่จะเกิดขึ้นในชีวิตประจำวัน อาทิ การเปลี่ยนแปลงของสภาพอากาศ การเกิด

เหตุการณ์ภัยธรรมชาติ โรคอุบัติใหม่ และการเปลี่ยนแปลงทางเศรษฐกิจ สังคม และความมั่นคง ที่จะเกิดขึ้นจากการเข้าสู่ประชาคมอาเซียน

๑.๔.๒.๒ พันธกิจ

๑. ส่งเสริมและพัฒนากระบวนการผลิตเมล็ดพันธุ์ข้าว และสินค้าเกษตรให้มีคุณภาพได้มาตรฐาน
๒. ส่งเสริมและพัฒนาอาชีพ การท่องเที่ยว การค้าและการบริการ
๓. การเพิ่มมูลค่าสินค้า เพิ่มประสิทธิภาพด้านการตลาด ความรู้ในการบริหารจัดการธุรกิจ การเข้าถึง

แหล่งเงินทุน ตลอดจนพัฒนาระบบ Logistic

๔. พัฒนาคณะและสังคมให้มีคุณภาพ มีความรู้คู่คุณธรรมและจริยธรรม มีสุขภาวะที่ดี อยู่ในครอบครัวที่อบอุ่น มีชุมชนที่เข้มแข็งพึ่งตนเองได้ มีความสมานฉันท์และปลอดภัยน่าอยู่
๕. อนุรักษ์และใช้ประโยชน์ทรัพยากรธรรมชาติและสิ่งแวดล้อมอย่างสมดุลและยั่งยืน

๑.๔.๒.๓ เป้าประสงค์ภาพรวม

๑. เพิ่มผลผลิตเมล็ดพันธุ์ข้าวและสินค้าเกษตรที่มีคุณภาพได้มาตรฐาน
๒. ประชาชนมีรายได้เพิ่มขึ้น
๓. ประชาชนมีคุณภาพชีวิตที่ดี มีภูมิคุ้มกันต่อการเปลี่ยนแปลงและสมานฉันท์
๔. ทรัพยากรธรรมชาติอุดมสมบูรณ์และคุณภาพสิ่งแวดล้อมอยู่ในเกณฑ์มาตรฐาน

๑.๔.๒.๔ ประเด็นยุทธศาสตร์

๑. การเพิ่มประสิทธิภาพกระบวนการผลิตและการตลาดเมล็ดพันธุ์ข้าวและสินค้าเกษตรให้มีคุณภาพได้มาตรฐาน

๒. การส่งเสริมและพัฒนาอาชีพและการท่องเที่ยว

๓. การพัฒนาคุณภาพคนและสังคมสู่ความเข้มแข็ง สมานฉันท์ และมีภูมิคุ้มกันต่อการเปลี่ยนแปลง

๔. การบริหารจัดการทรัพยากรธรรมชาติและสิ่งแวดล้อม

๑.๔.๒.๕ ประเด็นยุทธศาสตร์ เป้าประสงค์ และกลยุทธ์

ประเด็นยุทธศาสตร์	เป้าประสงค์	กลยุทธ์
๑. การเพิ่มประสิทธิภาพกระบวนการผลิตและการตลาดเมล็ดพันธุ์ข้าวและสินค้าเกษตรให้มีคุณภาพได้มาตรฐาน	๑. เพิ่มผลผลิตเมล็ดพันธุ์ข้าวคุณภาพดีและได้มาตรฐาน ๒. ผลผลิตสินค้าเกษตรมีคุณภาพได้มาตรฐาน ๓. เพิ่มรายได้เกษตรกร	๑. ส่งเสริมและพัฒนากระบวนการผลิตและการตลาดเมล็ดพันธุ์ข้าวคุณภาพดีและสินค้าเกษตรที่สำคัญของจังหวัดให้ได้มาตรฐาน ๒. ส่งเสริมการวิจัยและพัฒนาสินค้าเกษตร ๓. พัฒนาโครงสร้างพื้นฐานด้านการผลิต ๔. ส่งเสริมการลงทุนการผลิต
๒. การส่งเสริมและพัฒนาอาชีพและการท่องเที่ยว	๑. ประชาชนได้รับการพัฒนาทักษะการประกอบอาชีพ ๒. เพิ่มมูลค่าผลิตภัณฑ์ชุมชนและท้องถิ่น ๓. เพิ่มรายได้จากธุรกิจการท่องเที่ยว การค้าและการบริการ	๑. ส่งเสริมและพัฒนาทักษะการประกอบอาชีพนอกภาคการเกษตร ๒. ส่งเสริมและพัฒนาผลิตภัณฑ์ชุมชนและท้องถิ่น ๓. ส่งเสริมและพัฒนาการท่องเที่ยวของจังหวัด
๓. การพัฒนาคุณภาพคนและสังคมสู่ความเข้มแข็ง สมานฉันท์ และมีภูมิคุ้มกันต่อการเปลี่ยนแปลง	๑. ประชาชนมีความรู้เท่าทันสังคมและสิ่งแวดล้อม ๒. ประชาชนมีสุขภาวะที่ดี ๓. สังคมมีความสมานฉันท์ มีความปลอดภัย ปลอดภัยรอบมุขและ สิ่งเสพติด	๑. ส่งเสริมให้ประชาชนได้รับโอกาสในการศึกษา และพัฒนาทักษะการเรียนรู้ ๒. เสริมสร้างสุขภาวะให้คนมีสุขภาพแข็งแรงทั้งกายและใจ ๓. ส่งเสริมความปลอดภัยในชีวิตและทรัพย์สิน ปลอดภัยรอบมุขและสิ่งเสพติด ๔. ส่งเสริมการเข้าสู่กระบวนการยุติธรรมโดยสันติวิธี
๔. การบริหารจัดการทรัพยากรธรรมชาติและสิ่งแวดล้อม	๑. ลดผลกระทบจากอุทกภัยและภัยแล้ง ๒. ปริมาณขยะมูลฝอยชุมชนถูกกำจัดอย่างถูกหลักวิชาการมากขึ้น ๓. คุณภาพน้ำในแม่น้ำดีขึ้น ๔. เพิ่มพื้นที่สีเขียว ๕. ลดการใช้พลังงานและส่งเสริมการใช้พลังงานทดแทน	๑. พัฒนาแหล่งกักเก็บน้ำเพื่อป้องกันอุทกภัยและภัยแล้ง ๒. พัฒนาศักยภาพระบบเตือนภัยจากอุทกภัยและภัยแล้ง ๓. ป้องกันน้ำท่วมและการกัดเซาะตลิ่งริมแม่น้ำในพื้นที่เสี่ยงภัย ๔. ส่งเสริมการคัดแยกขยะมูลฝอยและกำจัดขยะที่ถูกหลักวิชาการ ๕. ส่งเสริมการป้องกันและแก้ไขปัญหามลพิษทางน้ำ ๖. ส่งเสริมการอนุรักษ์และฟื้นฟูทรัพยากรป่าไม้ ๗. ส่งเสริมการประหยัดพลังงาน ๘. ส่งเสริมการใช้พลังงานจากเศษวัสดุเหลือใช้ ฟาร์มปศุสัตว์และพลังงานธรรมชาติ

๑.๕ ยุทธศาสตร์การพัฒนาขององค์กรปกครองส่วนท้องถิ่นในเขตจังหวัด

๑. ด้านโครงสร้างพื้นฐาน
๒. ด้านงานส่งเสริมคุณภาพชีวิต
๓. ด้านการจัดระเบียบชุมชน/สังคมและการรักษาความสงบเรียบร้อยได้มาตรฐาน
๔. ด้านการวางแผน การส่งเสริมการลงทุนพาณิชยกรรมและการท่องเที่ยว
๕. ด้านการบริหารจัดการและอนุรักษ์ ทรัพยากรธรรมชาติและสิ่งแวดล้อม
๖. ด้านศิลปะ วัฒนธรรม จารีตและภูมิปัญญาท้องถิ่น

๒. ยุทธศาสตร์ขององค์กรปกครองส่วนท้องถิ่น

๒.๑ วิสัยทัศน์

เทศบาลตำบลดอนคำ ได้กำหนดวิสัยทัศน์ (Vision) เพื่อแสดงสถานการณ์ในอนาคต ซึ่งเป็นจุดมุ่งหมายความคาดหวังที่ต้องการให้เกิดขึ้นในอนาคตข้างหน้า ซึ่งจะสามารถสะท้อนถึงสภาพการณ์ของท้องถิ่นในอนาคตอย่างรอบด้าน ภายใต้การเปลี่ยนแปลงของสภาพแวดล้อมด้านต่างๆ จึงได้กำหนดวิสัยทัศน์ความคาดหวังที่จะให้เกิดขึ้นในอนาคต ดังนี้

“ตำบลน่าอยู่ คุณภาพชีวิตที่ดี เกษตรกรรมปลอดภัย สิ่งแวดล้อมดี นำพัฒนาชุมชนเข้มแข็ง ด้วยการบริหารจัดการที่ดี”

๒.๒ ยุทธศาสตร์

คณะกรรมการพัฒนาเทศบาลร่วมกับประชาคมท้องถิ่น ส่วนราชการ รัฐวิสาหกิจ รวมทั้งองค์กรต่างๆ ที่เกี่ยวข้อง ได้กำหนดยุทธศาสตร์ของเทศบาล ๖ ด้าน โดยมีรายละเอียดดังนี้

ยุทธศาสตร์ที่ ๑ การพัฒนาด้านสังคม การศึกษา ศาสนาและวัฒนธรรม

แนวทางที่ ๑.๑ เสริมสร้างสถาบันครอบครัว และชุมชนให้มีความอบอุ่นและเข้มแข็ง

แนวทางที่ ๑.๒ สนับสนุนและส่งเสริมงานด้านการป้องกันยาเสพติด โรคติดต่อ และ อุบัติเหตุ

แนวทางที่ ๑.๓ ส่งเสริมและสนับสนุนการศึกษาทุกระดับทั้งในระบบและนอกระบบ

แนวทางที่ ๑.๔ การส่งเสริมอัตลักษณ์และสนับสนุน ศาสนาวัฒนธรรมและขนบธรรมเนียมประเพณีอันดีงาม

ยุทธศาสตร์ที่ ๒ การพัฒนาด้านโครงสร้างพื้นฐานและการคมนาคม

แนวทางที่ ๒.๑ ส่งเสริมให้มีการคมนาคมให้มีมาตรฐาน

แนวทางที่ ๒.๒ พัฒนาแหล่งน้ำเพื่อการอุปโภค- บริโภค และการเกษตรกรรม

แนวทางที่ ๒.๓ พัฒนาสาธารณูปโภคและสาธารณูปการ

ยุทธศาสตร์ที่ ๓ การพัฒนาด้านสาธารณสุขและการกีฬา

แนวทางที่ ๓.๑ ส่งเสริมการดำเนินงานด้านสาธารณสุขมูลฐาน

แนวทางที่ ๓.๒ ส่งเสริมสนับสนุนการกีฬาทุกชนิด ตลอดจนการแข่งขันกีฬาทุกระดับ

แนวทางที่ ๓.๓ ส่งเสริมสนับสนุนการก่อสร้างลานกีฬาศูนย์กีฬา และอุปกรณ์กีฬา

ยุทธศาสตร์ที่ ๔ การพัฒนาด้านทรัพยากรธรรมชาติและสิ่งแวดล้อม

แนวทางที่ ๔.๑ การป้องกันอุทกภัยและการกัดเซาะตลิ่งริมแม่น้ำน้อย

แนวทางที่ ๔.๒ การส่งเสริมและสนับสนุนการอนุรักษ์ ฟื้นฟูทรัพยากรธรรมชาติและสิ่งแวดล้อม

ยุทธศาสตร์ที่ ๕ การพัฒนาด้านเศรษฐกิจและการท่องเที่ยว

แนวทางที่ ๑ ส่งเสริมและสนับสนุนชุมชนตามแนวทางเศรษฐกิจพอเพียง

แนวทางที่ ๒ การพัฒนาและส่งเสริมอาชีพและกลุ่มองค์กรต่างๆ

แนวทางที่ ๓ การพัฒนาแหล่งท่องเที่ยว และปัจจัยสนับสนุนการท่องเที่ยว

ยุทธศาสตร์ที่ ๖ การพัฒนาด้านการพัฒนาด้านการเมืองการบริหาร

แนวทางที่ ๑ การพัฒนาการส่งเสริมประชาธิปไตย การมีส่วนร่วมของประชาชน

แนวทางที่ ๒ การพัฒนาและเพิ่มศักยภาพให้แก่บุคลากรและหน่วยงาน

แนวทางที่ ๓ การสนับสนุนการมีส่วนร่วมในการพัฒนาท้องถิ่น

๒.๓ เป้าประสงค์

๑. ประชาชนมีสุขภาพแข็งแรง มีการศึกษา และผู้ด้อยโอกาสได้รับการดูแล วัฒนธรรมประเพณีได้รับการอนุรักษ์และสืบสาน

๒. เกษตรกรมีความรู้ ในการประกอบอาชีพทางการเกษตรและผลผลิตได้มาตรฐาน

๓. มีแหล่งน้ำเพื่อการเกษตรเพียงพอ มีเส้นทางขนส่งผลผลิตได้มาตรฐาน

๔. ทรพยากรธรรมชาติและสิ่งแวดล้อมได้รับการฟื้นฟู ให้มีสภาพดีขึ้น

๕. ประชาชนมีรายได้เพิ่มขึ้น

๖. ประชาชนมีความปลอดภัยในชีวิตและทรัพย์สิน

๗. การบริหารจัดการมีประสิทธิภาพและประสิทธิผล

๒.๔ ตัวชี้วัด

๑) ประชาชนในเขตเทศบาลมีแหล่งน้ำในการอุปโภคเพิ่มมากขึ้นร้อยละ ๕

๒) ในเขตเทศบาลมีโครงสร้างพื้นฐานให้ประชาชนได้ใช้บริการร้อยละ ๘๐

๓) ประชาชนมีความรู้มากขึ้นร้อยละ ๙๐ และศิลปวัฒนธรรมอันดียังคงอยู่

๔) ประชาชนในเขตเทศบาลร้อยละ ๘๐ มีความรู้และมีส่วนร่วมในการพัฒนาการท่องเที่ยว ศาสนา – วัฒนธรรมประเพณีและกีฬา

๕) ประชาชนมีคุณภาพชีวิตที่ดีขึ้นร้อยละ ๑๐

๖) ชุมชนมีรายได้เพิ่มขึ้นในอัตราร้อยละ ๕ และพึ่งตนเองได้มากขึ้น

๗) ชุมชนในเขตเทศบาลร้อยละ ๖๐ นำอยู่อย่างสงบสุข

๘) การบริการจัดการของเทศบาลมีผลการปฏิบัติงานที่มีประสิทธิภาพสูงร้อยละ ๖๐

๙) การบริการจัดการของเทศบาลมีผลการปฏิบัติงานที่มีประสิทธิภาพสูงร้อยละ ๖๐

๒.๕ ค่าเป้าหมาย

๑) ด้านการได้รับบริการด้านโครงสร้างพื้นฐานให้มีความสะดวกและรวดเร็ว

๒) ประชาชนมีความรู้และบำรุงรักษาศิลปวัฒนธรรมอันดีงาม

๓) ประชาชนมีศักยภาพมีรายได้เพียงพอสามารถพึ่งตนเองได้

๔) มลภาวะและสิ่งแวดล้อมไม่เป็นพิษทำให้ชุมชนนำอยู่อย่างสงบสุข

๕) การบริหารจัดการภาครัฐที่ดีและมีส่วนร่วมจากทุกภาคส่วน

๒.๖ กลยุทธ์

๑. สร้างภูมิคุ้มกันในสังคมและความปลอดภัยในชีวิตและทรัพย์สิน

๒. พัฒนาการศึกษาระบบของเยาวชนสู่ระบบสากลและความเป็นเลิศทางวิชาการควบคู่กับความเชี่ยวชาญด้านเทคโนโลยี คอมพิวเตอร์ อินเทอร์เน็ต และภาษาเพื่อเตรียมพร้อมการเข้าสู่ประชาคมอาเซียน

๓. ส่งเสริมและสนับสนุนการอนุรักษ์ ฟื้นฟูศาสนา ศิลปวัฒนธรรมและประเพณีท้องถิ่น

๔. พัฒนาโครงสร้างพื้นฐานให้ได้มาตรฐาน ตลอดจนพัฒนาแหล่งน้ำ

๕. ส่งเสริมอนามัยให้ความรู้สาธารณสุขมูลฐาน สร้างจิตสำนึกในการดูแลสุขภาพอนามัยที่แข็งแรง สมบูรณ์

๖. อนุรักษ์ ส่งเสริมการดูแลรักษาทรัพยากรธรรมชาติ สิ่งแวดล้อมและการท่องเที่ยว

๗. ส่งเสริมการประกอบอาชีพของประชาชน เพื่อเพิ่มมูลค่าการผลิตและดำเนินชีวิตแบบเศรษฐกิจพอเพียง รวมทั้งพัฒนาเศรษฐกิจ โดยยกระดับสินค้าชุมชน
๘. ส่งเสริมการมีส่วนร่วมของประชาชนในการพัฒนาท้องถิ่น
๙. ส่งเสริมการพัฒนาบุคลากรให้มีศักยภาพและประสิทธิภาพ

๒.๗ จุดยืนทางยุทธศาสตร์

- ๑) การพัฒนาชุมชนให้น่าอยู่มีความเข้มแข็ง โดยได้รับบริการสาธารณะด้านโครงสร้างพื้นฐานที่จำเป็นเพื่อรองรับการขยายตัวของชุมชนและเศรษฐกิจ
- ๒) การพัฒนาระบบการศึกษาและส่งเสริมศิลปวัฒนธรรมท้องถิ่น
- ๓) ส่งเสริมและพัฒนาศักยภาพคนและความเข้มแข็งของชุมชนในการพึ่งตนเอง
- ๔) การกำจัดขยะมูลฝอย สิ่งปฏิกูลและมลภาวะสิ่งแวดล้อมที่มีอย่างยั่งยืน
- ๕) การพัฒนาระบบการบริหารจัดการภาครัฐที่ดีและมีส่วนร่วมจากทุกภาคส่วน

๒.๘ แผนงาน

- ๑) แผนงานบริหารงานงานทั่วไป
- ๒) แผนงานการรักษาความสงบภายใน
- ๓) แผนงานการศึกษา
- ๔) แผนงานสาธารณสุข
- ๕) แผนงานสังคมสงเคราะห์
- ๖) แผนงานสร้างความเข้มแข็ง
- ๗) แผนงานการศาสนาและวัฒนธรรมและนันทนาการ
- ๘) แผนงานงบกลาง
- ๙) แผนงานการพาณิชย์

๒.๙ ความเชื่อมโยงของยุทธศาสตร์ในภาพรวม

การจัดทำแผนพัฒนาท้องถิ่นสี่ปีของเทศบาลมีความเชื่อมโยงของยุทธศาสตร์ในภาพรวม ดังนี้

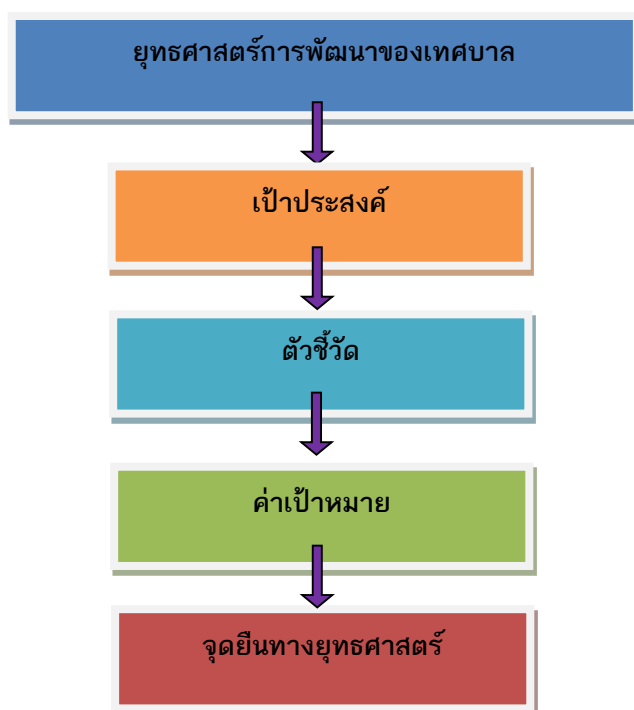

๓. การวิเคราะห์เพื่อพัฒนาท้องถิ่น

๓.๑ การวิเคราะห์กรอบการจัดทำยุทธศาสตร์ขององค์กรปกครองส่วนท้องถิ่น

(ใช้การวิเคราะห์ SWOT Analysis/Demand (Demand Analysis)/Global Demand) และTrend ปัจจัยและสถานการณ์การเปลี่ยนแปลงที่มีผลต่อการพัฒนา อย่างน้อยต้องประกอบด้วย การวิเคราะห์ศักยภาพด้านเศรษฐกิจ ด้านสังคม ด้านทรัพยากรธรรมชาติและสิ่งแวดล้อม)

แผนพัฒนาท้องถิ่น เป็นแผนที่มีความสัมพันธ์ใกล้ชิดกับงบประมาณรายจ่ายประจำปี โดยองค์กรปกครองส่วนท้องถิ่นจะใช้แผนเป็นเครื่องมือในการจัดทำงบประมาณรายจ่ายประจำปี โดยนำโคกท้องถิ่นสี่ปีไปจัดทำงบประมาณรายจ่ายประจำปี

เทศบาลตำบลอนกามีภารกิจสำคัญในการปฏิบัติงานเพื่อคุณภาพชีวิตของประชาชนในท้องถิ่นและการพัฒนาประเทศโดยรวม โดยเฉพาะอย่างยิ่งภายใต้รัฐธรรมนูญแห่งราชอาณาจักรไทย พุทธศักราช ๒๕๔๐ เทศบาลตำบลอนกามีบทบาทอำนาจหน้าที่อย่างกว้างขวาง โดยมีเพียงจะมีหน้าที่ในการให้บริการสาธารณะพื้นฐานแก่ประชาชนในท้องถิ่นเท่านั้นแต่ยังขยายบทบาทหน้าที่ออกไปรวมถึงการพัฒนาคุณภาพชีวิต และการพัฒนาเศรษฐกิจและสังคมของท้องถิ่นด้วย และเป็นองค์กรที่เปิดให้ประชาคมท้องถิ่นมีส่วนร่วมในการบริหารและการตรวจสอบการปฏิบัติงานขององค์กรปกครองส่วนท้องถิ่นเพิ่มมากขึ้น ด้วยภารกิจที่มีมากขึ้นจึงมีความจำเป็นในการใช้ทรัพยากรรายได้ ทั้งที่ท้องถิ่นจัดเก็บเอง และรายได้ที่รัฐบาลจัดสรรที่มีอยู่จำกัดให้เกิดประโยชน์สูงสุดและมีความโปร่งใสมากที่สุด การวางแผนถือเป็นกลไกสำคัญประการหนึ่งที่จะทำให้องค์กรปกครองส่วนท้องถิ่นบรรลุจุดมุ่งหมายดังกล่าว โดยใช้ยุทธศาสตร์ที่เหมาะสม และมีความจำเป็นอย่างยิ่งที่ต้องวางแผนการใช้ทรัพยากรเหล่านั้นให้คุ้มค่า และเกิดประโยชน์สูงสุดแก่ประชาชนทั้งในปัจจุบันและอนาคต มีการปฏิบัติตามแผนงานโครงการที่กำหนดให้เกิดสัมฤทธิ์ผลในช่วงเวลาที่กำหนด มาการควบคุมติดตาม วัดและประเมินผล โดยการบริหารจัดการตามแผน แผนงาน โครงการนั้น จะต้องเป็นการบริหารจัดการที่ดี มีความโปร่งใส และพร้อมที่จะให้มีการตรวจสอบทั้งโดยหน่วยงานของรัฐและประชาคม ผลการวิเคราะห์ศักยภาพเพื่อประเมินสถานการณ์การพัฒนาในปัจจุบันและโอกาสการพัฒนาในอนาคตของเทศบาลตำบลแสงพัน ด้วยเทคนิค SWOT Analysis (จุดแข็ง จุดอ่อน โอกาสและอุปสรรค)

จุดแข็ง (Strength)

๑.ระบบการบริหาร

- มีการจัดโครงสร้างภายในมีความเหมาะสมสอดคล้องกับภารกิจและอำนาจหน้าที่
- มีการมอบอำนาจหรือมอบหมายหน้าที่รับผิดชอบที่ชัดเจน
- ยึดหลักการบริหารจัดการตามหลักธรรมาภิบาล
- ส่งเสริมการมีส่วนร่วมของประชาชนนรูประชาคม การประชุมวางแผนเตรียมงาน

๒. ระบบข้อมูลข่าวสาร

- มีระบบข้อมูลสื่อสารและระบบสารสนเทศเครือข่ายอินเทอร์เน็ตที่เหมาะสมสำหรับการใช้งาน การเชื่อมโยงข้อมูลกับเครือข่ายกับกลุ่ม องค์กร สถานศึกษาและหน่วยงานที่เกี่ยวข้องได้ สามารถนำระบบข้อมูลมาพัฒนาโครงการ แผนงาน แก้ไขปัญหาให้กับประชาชนในพื้นที่ได้

๓. อัตรากำลังพนักงานเทศบาล ลูกจ้างประจำ และพนักงานจ้าง

- บุคลากรมีความรู้ความสามารถในการปฏิบัติงานในระดับดี ได้รับการส่งเสริมการพัฒนาศักยภาพ การปฏิบัติงานในหน้าที่ตามหลักสูตรที่กรมส่งเสริมการปกครองส่วนท้องถิ่นจัดอย่างต่อเนื่อง มีแผนอัตรากำลัง บุคลากรที่เหมาะสมกับโครงสร้างและอำนาจหน้าที่

๔. การเงิน งบประมาณ

- การพัฒนาการจัดเก็บรายได้โดยปรับปรุงระบบวิธีการการจัดเก็บภาษี ค่าธรรมเนียมต่าง ๆ และการ ใช้จ่ายเงินงบประมาณเป็นไปอย่างมีประสิทธิภาพและบรรลุเป้าหมาย

๕. ทรัพยากรธรรมชาติและสิ่งแวดล้อม

- มีแหล่งน้ำตามธรรมชาติหลายสายเหมาะสมกับการทำการเกษตร

จุดอ่อน (Weakness)

๑. ระบบการบริหาร

- กฎหมาย ระเบียบ ข้อบังคับที่เกี่ยวข้องกับการปฏิบัติงาน มีการแก้ไขเปลี่ยนแปลงอยู่ตลอดเวลา ทำให้เจ้าหน้าที่ผู้ปฏิบัติงานเกิดการสับสนเนื่องจากขาดความชัดเจนรวมทั้งภารกิจการถ่ายโอนที่มีเข้ามาสู่ ท้องถิ่นเพิ่มขึ้น

๒. ระบบข้อมูล

- ระบบข้อมูลไม่เป็นปัจจุบัน หรือไม่ครอบคลุมครบถ้วนทุกด้าน

๓. สถานที่ปฏิบัติงาน

- อาคารสถานที่ปฏิบัติงานค่อนข้างจะคับแคบไม่สะดวกในการปฏิบัติงานและการติดต่อราชการของ ประชาชน

โอกาส(Opportunity)

- เป็นพื้นที่ที่มีทรัพยากรธรรมชาติแหล่งน้ำ ห้วย หนอง คู คลอง ที่อุดมสมบูรณ์ เหมาะที่จะได้รับการ

พัฒนาและส่งเสริมความรู้ด้านวิชาการเพื่อพัฒนาระบบชลประทาน

- เป็นพื้นที่เส้นทางคมนาคมเชื่อมโยงระหว่างอำเภอและจังหวัดอื่น เหมาะแก่การพัฒนาเป็นสถานที่ ท่องเที่ยวเชิงอนุรักษ์ และสถานที่ศิลปวัฒนธรรมประจำท้องถิ่นแก่ผู้ที่เดินทางผ่านได้จดจำ

ปัญหาและอุปสรรคหรือข้อจำกัด (Threat)

- กฎหมายระเบียบข้อบังคับขาดความยืดหยุ่น หรือไม่เหมาะสมสอดคล้องกับภารกิจห้วงระยะเวลาใน การจัดสรรและการเบิกจ่ายงบประมาณของรัฐบาลมีความไม่แน่นอน

- การดำเนินงานตามนโยบายต่าง ๆ ของรัฐบาลมีจำนวนเพิ่มมากขึ้น ความรับผิดชอบเพิ่มมากขึ้น ประกอบกับปัญหาในพื้นที่และความต้องการของประชาชนมีมาก แต่ไม่สามารถปฏิบัติได้ครบถ้วน เนื่องจากจำกัดด้วยอำนาจหน้าที่และจำนวนของงบประมาณที่จำกัด

๑. ปัญหาด้านโครงสร้างพื้นฐาน

- ๑.๑ เส้นทางคมนาคมบางส่วนยังไม่สะดวก เนื่องจากถนนบางเส้นทางยังเป็นถนนลูกรัง และบางเส้นทางเป็นถนนลาดยาง หรือ ถนน คสล. แต่มีสภาพชำรุดเสียหาย
- ๑.๒ มีปัญหาน้ำท่วมในบางพื้นที่ในช่วงฤดูฝนทำให้ถนน และสะพานชำรุดเสียหาย
- ๑.๓ ระบบไฟฟ้าสาธารณะ และประปาหมู่บ้านยังไม่ทั่วถึงทุกครัวเรือน
- ๑.๔ ไฟฟ้าส่องทางยังมีไม่ครอบคลุมทุกพื้นที่

๒. ปัญหาด้านแหล่งน้ำ

- ๒.๑ ขาดแคลนน้ำสำหรับอุปโภค บริโภค และเลี้ยงสัตว์ในช่วงฤดูแล้ง
- ๒.๒ แหล่งน้ำธรรมชาติตื้นเขิน กักเก็บน้ำได้น้อย และระบายน้ำได้ไม่สะดวก
- ๒.๓ ไม่สามารถใช้ประโยชน์จากแหล่งน้ำที่มีอยู่ได้อย่างเต็มที่

๓. ปัญหาด้านเศรษฐกิจ

- ๓.๑ ราษฎรส่วนใหญ่ยังไม่มีอาชีพเสริม / มีปัญหาการว่างงาน
- ๓.๒ ต้นทุนในการผลิตมีราคาสูง แต่ขายผลผลิตได้ในราคาต่ำ
- ๓.๓ ราษฎรบางส่วนยังไม่มีที่ดินสำหรับการเกษตรเป็นของตัวเอง
- ๓.๔ ขาดเงินทุนในการประกอบอาชีพ
- ๓.๕ ไม่มีการรวมกลุ่มอาชีพที่มั่นคง

๔. ปัญหาด้านสังคม การศึกษา ศาสนา และวัฒนธรรม

- ๔.๑ การแพร่ระบาดของยาเสพติดในกลุ่มวัยรุ่น
- ๔.๒ ผู้สูงอายุ ผู้พิการ ผู้ป่วยเอดส์ถูกทอดทิ้ง
- ๔.๓ การมีส่วนร่วมของประชาชนมีค่อนข้างน้อย
- ๔.๔ ศูนย์การเรียนรู้ชุมชนยังขาดเครื่องมืออุปกรณ์และสื่อการเรียนรู้ที่ทันสมัย

๕. ปัญหาด้านสาธารณสุขและกีฬา

- ๕.๑ การแพร่ระบาดของโรคติดต่อ เช่น โรคไข้เลือดออก ฯลฯ
- ๕.๒ ประชาชนยังขาดความรู้ในเรื่องสุขภาพอนามัยและการป้องกันโรค
- ๕.๓ ร้านขายอาหารในเขตพื้นที่ยังไม่ให้ความสำคัญกับสิ่งปนเปื้อนในอาหาร
- ๕.๔ สถานที่สำหรับการออกกำลังกายและการพักผ่อนหย่อนใจของประชาชนยังมี

ค่อนข้างน้อย

๖. ปัญหาด้านการเมืองการบริหาร

- ๖.๑ ประชาชนขาดกระบวนการเรียนรู้ทางการเมือง การปกครอง
- ๖.๒ ประชาชนขาดความร่วมมือในกิจกรรมที่เป็นประโยชน์ต่อสาธารณะ
- ๖.๓ บุคลากรมีไม่เพียงพอในการปฏิบัติหน้าที่ตามภารกิจที่เพิ่มขึ้น
- ๖.๔ อุปกรณ์ในการบริหารงานยังมีไม่เพียงพอ

๗. ปัญหาด้านทรัพยากรธรรมชาติ และสิ่งแวดล้อม

- ๗.๑ ประชาชนขาดจิตสำนึกในการดูแลรักษาทรัพยากรธรรมชาติและสิ่งแวดล้อม
- ๗.๒ แหล่งน้ำสาธารณะถูกทำลาย จากโรงงานอุตสาหกรรม และสถานประกอบการ เลี้ยงสุกร เลี้ยงกุ้ง บางแห่งในพื้นที่และพื้นที่ใกล้เคียงมีการลักลอบปล่อยน้ำเสียลงแหล่งน้ำสาธารณะ ทำให้เกิดปัญหาน้ำเน่าเสีย ปลาตาย และประชาชนไม่สามารถใช้น้ำในการเกษตร และเลี้ยงสัตว์ได้
- ๗.๓ ไม่มีสถานที่กำจัดขยะมูลฝอย ทำให้มีการทิ้งขยะในที่สาธารณะ
- ๗.๔ เกษตรกรใช้สารเคมีในการกำจัดศัตรูพืช เกิดการสะสมของสารเคมีในดินและน้ำ ส่งผลให้คุณภาพของดินและน้ำต่ำลง

SWOT ANALYSIS

Strengths

๑. เทศบาลตำบลดอนก่า เป็นตำบลขนาดเล็ก มีพื้นที่รับผิดชอบน้อย สามารถดูแลได้ทั่วถึง ห่างจากอำเภอ สรรคบุรี ประมาณ ๑๖ กิโลเมตร
๒. ในเขตเทศบาลตำบลดอนก่า มีสาธารณูปโภคพื้นฐาน เช่น ไฟฟ้า ประปา
๓. มีแม่น้ำน้อยไหลผ่านและอยู่ในเขตชลประทานเหมาะแก่การทำเกษตร
๔. เป็นพื้นที่ลุ่มเหมาะแก่การทำเกษตร
๕. มีอุปกรณ์เครื่องมือ เครื่องใช้ในการปฏิบัติงานพร้อม

Opportunities

๑. รัฐธรรมนูญแห่งราชอาณาจักรไทย พ.ศ.๒๕๔๐ ให้การสนับสนุนการดำเนินงานของท้องถิ่นไม่ว่าจะเป็นการพัฒนาด้านเศรษฐกิจท้องถิ่น ระบบสาธารณูปโภคและสาธารณูปการ
๒. นโยบายของรัฐบาลเน้นเศรษฐกิจพอเพียง
๓. นโยบายของรัฐบาลในการเป็นครัวอาหารของโลก
๔. การเข้าสู่ประชาคมอาเซียนเป็นผลให้ท้องถิ่นต้องเตรียมพร้อมปรับตัว เพื่อรองรับทั้งภารกิจด้านความมั่นคงภายใน ภารกิจด้านสังคม และด้านเศรษฐกิจ
๕. พรบ.กระจายอำนาจสามารถรองรับภารกิจต่อกรให้บริการของท้องถิ่นมากขึ้น
๖. รัฐบาลมีภารกิจสำคัญในการแก้ไขปัญหาเสพติด
๗. การพัฒนาเทคโนโลยีสมัยใหม่ในการบริหารภาครัฐ และการบริการประชาชน

Weaknesses

๑. เทศบาลตำบลดอนก่าไม่มีสถานที่ท่องเที่ยว
๒. เทศบาลตำบลดอนก่ามีรายได้น้อย
๓. การเพาะปลูกใช้สารเคมีสูง
๔. ประชาชนไม่ค่อยรับการเปลี่ยนแปลง
๕. ประชาชนขาดการมีส่วนร่วมในการแก้ไขปัญหาของชุมชน
๖. ประชาชนไม่ส่งเสริม สนับสนุน การตรวจสอบการดำเนินงานของเทศบาล
๗. ประชาชนขาดความรู้เรื่องการเพิ่มมูลค่าผลผลิตและการลดต้นทุน
๘. ขาดภาพลักษณ์การทำงานเชิงรุก

Threats

๑. สภาพอากาศมีความไม่แน่นอน พื้นที่ติดกับแม่น้ำน้อย ในฤดูฝนมีปริมาณน้ำมากและหากมีการระบายน้ำจากเขื่อนเจ้าพระยา จะทำให้เกิดน้ำท่วมบ้านเรือนประชาชนที่อยู่ริมแม่น้ำน้อย
๒. สภาวะการณ์ทางเศรษฐกิจระดับประเทศ ระดับภูมิภาคส่งผลต่อการพัฒนาท้องถิ่น
๓. การปฏิบัติงานของหน่วยงานราชการยังขาดการประสานงานและมีความซ้ำซ้อน
๔. ราคาสินค้าเกษตรขึ้นอยู่กับพ่อค้าคนกลางเป็นส่วนใหญ่
๕. การรวมกลุ่มของประชาชนยังไม่เข้มแข็ง
๖. ประเทศไทยก้าวสู่สังคมผู้สูงอายุมีโครงสร้างประชากรวัยสูงอายุเพิ่มขึ้นและวัยเด็กวัยแรงงานลดลง
๗. ระเบียบ กฎหมายบางฉบับล้าสมัยและมีขั้นตอนมากเกินไป

๓.๒ การประเมินสถานการณ์สภาพแวดล้อมภายนอกที่เกี่ยวข้อง

บริบทภายในภาพเศรษฐกิจไทยในกรณีฐาน

ภายใต้สมมติฐาน (๑) แนวโน้มการขยายตัวของเศรษฐกิจโลกเฉลี่ยร้อยละ ๓.๘ ในช่วงแผนพัฒนาฯ ฉบับที่ ๑๒ และร้อยละ ๔.๒ ในช่วงแผนพัฒนาฯ ฉบับที่ ๑๓ (๒) การลงทุนภาครัฐขยายตัวเฉลี่ยร้อยละ ๔ (๓)ราคาน้ำมันเฉลี่ย ๗๐-๙๐ ดอลลาร์ สรอ. ต่อบาร์เรลในช่วงแผนพัฒนาฯ ฉบับที่ ๑๒ และเฉลี่ย ๘๐-๑๐๐ ดอลลาร์ สรอ. ต่อบาร์เรลในช่วงแผนพัฒนาฯ ฉบับที่ ๑๓ (๔) ผลผลิตภาพการผลิตรวมขยายตัวร้อยละ ๒.๑ โดยผลิตภาพการผลิตภาคเกษตรหดตัวต่อเนื่องเฉลี่ยร้อยละ ๐.๘ ภาคอุตสาหกรรมขยายตัวเฉลี่ยร้อยละ ๒.๐ และภาคบริการขยายตัวเฉลี่ยร้อยละ ๓.๐ (๕) การลงทุนภาคเอกชนขยายตัวเฉลี่ยร้อยละ ๕ และ (๖) กำลังแรงงานลดลงเฉลี่ยร้อยละ ๐.๒ และร้อยละ ๐.๗ ในช่วงแผนพัฒนาฯ ฉบับที่ ๑๒ และ ๑๓ ตามลำดับ ภายใต้สมมติฐานเหล่านี้ เศรษฐกิจไทยในช่วง ๑๐ ปีข้างหน้ามีแนวโน้มที่จะขยายตัวเฉลี่ยร้อยละ ๓.๓-๔.๓ โดยมีค่ากลางของการประมาณการร้อยละ ๓.๘ ซึ่งทำให้เศรษฐกิจไทยจะสามารถขยับฐานะขึ้นเป็นประเทศรายได้สูงในช่วงปี ๒๕๗๑ (ในกรณีเศรษฐกิจขยายตัวเฉลี่ยร้อยละ ๔.๓ - ๒๕๗๔) (ในกรณีเศรษฐกิจขยายตัวเฉลี่ยร้อยละ ๓.๓) การขยายตัวในกรณีฐานดังกล่าวทำให้เศรษฐกิจไทยมีความเสี่ยงที่จะตกอยู่ภายใต้กับดักประเทศรายได้ปานกลางอย่างถาวรมากขึ้น เมื่อคำนึงถึงเงื่อนไขในระยะยาว โดยเฉพาะ (๑) การลดลงของกำลังแรงงานที่จะหดตัวเร่งขึ้นเป็นเฉลี่ยร้อยละ ๑.๐ ในช่วงแผนพัฒนาฯ ฉบับที่ ๑๔ ซึ่งจะเป็ปัจจัยถ่วงต่อการขยายตัวทางเศรษฐกิจมากขึ้น (๒) ชีตความสามารถด้านการคิดค้นเทคโนโลยีและนวัตกรรมซึ่งเป็นสิ่งจำเป็นในการยกระดับฐานะประเทศเข้าสู่การเป็นประเทศรายได้สูงจะลดลงตามการเพิ่มขึ้นของสัดส่วนของประชากรผู้สูงอายุ (๓) จำนวนประชากรรวมจะเริ่มลดลงในปี ๒๕๗๐ ซึ่งส่งผลให้อุปสงค์และการผลิตเพื่อตอบสนองความต้องการในประเทศขยายตัวช้าลง (๔) การเพิ่มขึ้นของขีดความสามารถในการแข่งขันของประเทศต่างๆ ที่การปรับตัวเข้าสู่สังคมผู้สูงอายุช้ากว่าไทย (๕) ภาระการใช้จ่ายเพื่อดูแลผู้สูงอายุเพิ่มขึ้นทำให้การจัดสรรงบประมาณเพื่อการพัฒนาประเทศเพื่อยกระดับฐานะการพัฒนาประเทศมีข้อจำกัดมากขึ้น (๖) เกณฑ์รายได้ขั้นต่ำสำหรับการเป็นประเทศรายได้ขั้นสูงปรับตัวเพิ่มขึ้นเฉลี่ยประมาณ ๑๐๐-๒๐๐ ดอลลาร์ สรอ. ต่อคนต่อปีตามการเพิ่มขึ้นของรายได้และมาตรฐานการครองชีพของประเทศสำคัญ เงื่อนไขดังกล่าวทำให้ประเทศไทยมีความเสี่ยงที่จะไม่สามารถหารายได้ที่เพียงพอในการที่จะทำให้คนไทยได้รับการพัฒนาอย่างเต็มศักยภาพ มีความภาคภูมิใจ มีเกียรติและศักดิ์ศรีในประชาคมภูมิภาคและในเวทีโลก

การเข้าสู่สังคมผู้สูงอายุ

การเข้าสู่สังคมผู้สูงอายุของประเทศไทยส่งผลให้อัตราการพึ่งพิงของประชากรวัยแรงงานต้องแบกรับการดูแลผู้สูงอายุเพิ่มสูงขึ้น โดยในปี ๒๕๕๓ มีประชากรวัยแรงงาน ๕ คนที่มีศักยภาพแบกรับผู้สูงอายุ ๑ คน และคาดการณ์ว่าในปี ๒๕๘๓ จะเหลือประชากรวัยแรงงานเพียง ๑.๗ คนแบกรับผู้สูงอายุ ๑ คน การขาดแคลนกำลังแรงงานทำให้ต้องนำเข้าแรงงานไร้ทักษะจากประเทศเพื่อนบ้าน ซึ่งส่งผลกระทบต่อตลาดแรงงานไทยในด้านการยกระดับรายได้และทักษะฝีมือแรงงานจะช้าลง ผลผลิตภาพแรงงานไทยอาจเพิ่มขึ้นช้า ปัญหาการค้ำมนุษย์ และการขาดการคุ้มครองทางสังคมขั้นพื้นฐานที่จำเป็น ซึ่งจะเป็ปัญหาต่อเนื่องที่ส่งผลกระทบต่อคุณภาพชีวิตของคนไทย อาทิ อาชญากรรม โรคระบาด และภาระทางการคลังของระบบบริการทางสังคม อย่างไรก็ตาม นับเป็นโอกาสในการพัฒนาสินค้าและบริการ ธุรกิจบริการที่เหมาะสมกับกลุ่มผู้สูงอายุที่เพิ่มขึ้นเป็นตัวเลขเบื้องต้น สศช. จะคำนวณใหม่อีกครั้งเมื่อการปรับปรุงฐานข้อมูลในแบบจำลองเสร็จสมบูรณ์เกณฑ์ขั้นต่ำในปี ๒๕๔๖ ซึ่งอยู่ที่ ๑๒,๗๔๕ ดอลลาร์ สรอ. ต่อคนต่อปี

ความเหลื่อมล้ำ

ความเหลื่อมล้ำเป็นปัญหาสำคัญในสังคมไทยทั้งความเหลื่อมล้ำด้านรายได้ โอกาสการเข้าถึงบริการภาครัฐและการเข้าถึงทรัพยากรธรรมชาติ นำไปสู่ความขัดแย้งในสังคม และเป็นอุปสรรคต่อการพัฒนาประเทศที่ลดทอนความเข้มแข็งทางเศรษฐกิจและความมั่นคงทางสังคม จากการกระจายรายได้และผลประโยชน์ของการพัฒนาไปยังกลุ่มคนต่างๆ ในสังคม บางพื้นที่และบางสาขาการผลิตไม่ทั่วถึงเป็นธรรมชาติ ผลประโยชน์ส่วนใหญ่ตกอยู่ในกลุ่มที่มีโอกาสและรายได้สูง ทำให้สัดส่วนรายได้ระหว่างกลุ่มคนรวยร้อยละ ๑๐ ของประชากรกับกลุ่มคนจนร้อยละ ๑๐ ของประชากร มีความแตกต่างกันถึง ๓๔.๙ เท่า ในปี ๒๕๕๖ นอกจากนี้ความเหลื่อมล้ำยังส่งผลให้เกิดปัญหาต่างๆ อาทิ ปัญหาการทุจริตคอร์รัปชัน คนยากจนขาดโอกาสการเข้าถึงบริการการศึกษาและสาธารณสุขที่มีคุณภาพอย่างเท่าเทียม การแย่งชิงทรัพยากร การรับรู้ข้อมูลข่าวสารปัญหาอาชญากรรมและยาเสพติด

ความเป็นเมือง

การเปลี่ยนแปลงพื้นที่ชนบทไปสู่ความเป็นเมืองมีแนวโน้มเพิ่มขึ้นเพื่อลดความแออัดของเมืองหลวงและเมืองหลัก อันเป็นการกระจายความเจริญสู่พื้นที่อื่นๆ จึงจำเป็นที่จะต้องมีการลงทุนโครงสร้างพื้นฐาน การจัดการบริการสาธารณะเพื่อรองรับการเติบโตของเมือง การใช้ประโยชน์ของทรัพยากรท้องถิ่นทั้งปัจจัยการผลิตและแรงงานไปสู่ภาคการค้า บริการ และอุตสาหกรรม ตลอดจนการแสวงหาเทคโนโลยีใหม่ๆ ที่จะช่วยลดผลกระทบต่อสิ่งแวดล้อม ซึ่งจะส่งผลต่อการลดลงและความเสื่อมโทรมของทรัพยากรท้องถิ่น การลดลงของแรงงานในภาคเกษตร รวมทั้งปัญหาการบริหารจัดการขยะทั้งขยะชุมชนและอุตสาหกรรม ทั้งนี้ การเพิ่มขึ้นของประชากรและแรงงานในพื้นที่อาจส่งผลกระทบต่อสิ่งแวดล้อมของวิถีชีวิตและวัฒนธรรมท้องถิ่น อย่างไรก็ตาม การผลิตและกิจกรรมทางเศรษฐกิจที่มีขนาดใหญ่ขึ้นเพื่อตอบสนองความต้องการคนในเมืองที่มากขึ้น จะส่งผลให้เกิดการประหยัดจากขนาด การขนส่งมีต้นทุนต่ำลง และการลงทุนในระบบสาธารณูปโภคจะมีความคุ้มค่ามากขึ้น นอกจากนี้ ความต้องการแรงงานที่มากขึ้นจะมีส่วนเอื้อหรือทำให้จำเป็นต้องมีการจัดตั้งสถาบันการศึกษาในพื้นที่เพื่อตอบสนองความต้องการของสถานประกอบการที่มีจำนวนมาก

การบริหารจัดการภาครัฐ

(๑) ร่างรัฐธรรมนูญแห่งราชอาณาจักรไทย พ.ศ. ๒๕๕๘ วางกรอบด้านการบริหารจัดการภาครัฐ เอื้อต่อการพัฒนาธรรมาภิบาลภาครัฐ ร่างรัฐธรรมนูญแห่งราชอาณาจักรไทย พ.ศ. ๒๕๕๘ มีมาตราสำคัญๆ ที่จะช่วยสนับสนุนให้การบริหารจัดการและการปรับปรุงประสิทธิภาพกลไกการพัฒนา อาทิ มาตรา ๖๙ หน่วยงานของรัฐ องค์กรเอกชน หรือองค์กรใดที่ดำเนินกิจกรรมโดยใช้เงินแผ่นดิน มีหน้าที่ต้องเปิดเผยข้อมูลเกี่ยวกับการดำเนินการดังกล่าวต่อสาธารณะ เพื่อให้พลเมืองได้ติดตามและตรวจสอบมาตรา ๘๒ รัฐต้องดำเนินการตามแนวนโยบายพื้นฐานแห่งรัฐ และต้องจัดระบบงานราชการและงานของรัฐอย่างอื่น ให้เป็นไปตามหลักธรรมาภิบาล พัฒนาและสร้างโอกาสเพื่อลดความเหลื่อมล้ำและสร้างความเป็นธรรมอย่างยั่งยืน กระจายอำนาจและจัดการกิจ อำนาจหน้าที่ และขอบเขตความรับผิดชอบที่ชัดเจนระหว่างราชการส่วนกลาง ส่วนภูมิภาค และส่วนท้องถิ่น รวมทั้งมีกลไกป้องกันและขจัดการทุจริตและประพฤติมิชอบที่มีประสิทธิภาพทั้งในภาครัฐและภาคเอกชน ฯลฯ มาตรา ๘๙ รัฐต้องดำเนินนโยบายการเงิน การคลัง และงบประมาณภาครัฐ โดยยึดหลักการรักษาวินัยและความยั่งยืนทางการคลัง และการใช้จ่ายเงินแผ่นดิน อย่างคุ้มค่า จัดให้มีระบบการเงินการคลังเพื่อสังคม มีระบบภาษีอากรที่มีความเป็นธรรม มีประสิทธิภาพ เกิดประโยชน์สูงสุดต่อประชาชน และสอดคล้องกับการเปลี่ยนแปลงทางเศรษฐกิจและสังคม

(๒) ภาคประชาสังคมให้ความสำคัญกับการบริหารจัดการของภาครัฐสถาบันทางสังคม อาทิ มูลนิธิ สถาบันการศึกษา หน่วยงานวิจัยต่างๆ นำเสนอผลการติดตาม วิเคราะห์ สังเคราะห์ เรื่องที่เกี่ยวกับการบริหารจัดการประเทศและการปรับปรุงประสิทธิภาพกลไกการพัฒนาทั้งประเด็นธรรมาภิบาล การทุจริตคอร์รัปชันทั้งการคอร์รัปชันขนาดใหญ่และคอร์รัปชันภาคครัวเรือน การบริหารจัดการภาครัฐและการกระจายอำนาจ เพื่อรายงานข้อค้นพบและข้อเสนอแนะสู่สาธารณะ เป็นแรงกดดันให้ผู้มีอำนาจภาครัฐหันมาพิจารณา ทบทวน แนวนโยบาย มาตรการ และกลไกการทำงานต่างๆ ให้เหมาะสมมากขึ้น

บริบทภายนอกการเข้าสู่สังคมผู้สูงอายุของโลก

องค์การสหประชาชาติประเมินสถานการณ์ว่าในช่วงปี ๒๕๔๔-๒๖๔๓ (ค.ศ. ๒๐๐๑-๒๑๐๐) จะเป็นศตวรรษแห่งผู้สูงอายุ หมายถึงการมีประชากรอายุ ๖๐ ปีขึ้นไปมากกว่าร้อยละ ๑๐ ของประชากรรวมทั่วโลก โดยประเทศที่พัฒนาแล้วจะใช้ระยะเวลาที่ค่อนข้างยาวนานในการเข้าสู่สังคมผู้สูงอายุเช่น ญี่ปุ่น อเมริกา ยุโรป ขณะที่กลุ่มประเทศกำลังพัฒนาจะมีระยะเวลาเปลี่ยนแปลงโครงสร้างประชากรดังกล่าวค่อนข้างสั้นกว่า สะท้อนถึงระยะเวลาในการเตรียมความพร้อมเพื่อรองรับสังคมผู้สูงอายุที่สั้นกว่าประเทศพัฒนาแล้วค่อนข้างมาก โดยการเป็นสังคมผู้สูงอายุจะส่งผลให้มีการขาดแคลนแรงงานในประเทศ และมีการเคลื่อนย้ายแรงงานต่างด้าวมากขึ้น นอกจากนี้ มีความต้องการสินค้าและบริการที่เหมาะสมกับผู้สูงอายุมากขึ้น นับเป็นโอกาสอย่างมากสำหรับประเทศไทยที่จะพัฒนาด้านธุรกิจและลงทุนด้านการค้าและบริการ ด้านการท่องเที่ยว ที่พักอาศัย การให้บริการสุขภาพในรูปแบบต่างๆ รวมทั้งเป็นโอกาสของแรงงานไทยในการไปทำงานในประเทศที่พัฒนาแล้ว

การปรับเปลี่ยนด้านเทคโนโลยีและนวัตกรรมที่รวดเร็ว

การปรับเปลี่ยนที่รวดเร็วด้านเทคโนโลยีและนวัตกรรมส่งผลให้เกิดการเปลี่ยนแปลงในรูปแบบการผลิตและการค้าที่มีการใช้เทคโนโลยีมาช่วยในการเพิ่มประสิทธิภาพการผลิต การพาณิชย์อิเล็กทรอนิกส์กลายเป็นรูปแบบการค้าที่มีบทบาทมากขึ้น มีการยกระดับกระบวนการผลิตแบบอัตโนมัติไปสู่การใช้เทคโนโลยีที่ผสมผสานระหว่าง Information Technology กับ Operational Technology หรือที่เรียกว่า Internet of Things (เทคโนโลยีอินเทอร์เน็ตที่เชื่อมอุปกรณ์และ เครื่องมือต่างๆ เช่น โทรศัพท์มือถือ รถยนต์ ตู้เย็น โทรทัศน์ และอื่นๆ เข้าไว้ด้วยกัน) เพื่อผลิตสินค้าตามความต้องการของผู้บริโภคมากยิ่งขึ้น โดยหากภาคการผลิตที่ปรับตัวตามการเปลี่ยนแปลงของเทคโนโลยีไม่ทัน ขาดการลงทุนด้านการวิจัยและพัฒนา และนวัตกรรม จะทำให้ความสามารถในการแข่งขันลดลง

ความเชื่อมโยงกับเศรษฐกิจในระดับภูมิภาคและระดับโลกที่สูงขึ้น

(๑) แนวโน้มการพัฒนาเศรษฐกิจของประเทศเพื่อนบ้านมีการพัฒนาระบบเศรษฐกิจและเขตเศรษฐกิจพิเศษภายในประเทศ ซึ่งจะมีผลต่อทิศทางการวางแผนพัฒนาด้านโครงสร้างพื้นฐานของประเทศไทย ตลอดจนการปรับเปลี่ยนกฎ ระเบียบ กติกา ด้านการค้าการลงทุนที่มุ่งเน้นให้ความสำคัญกับเรื่องความโปร่งใสและสิ่งแวดล้อมมากขึ้น

(๒) การเปิดเสรีภายใต้ข้อตกลงประชาคมเศรษฐกิจอาเซียนในปี ๒๕๕๘ จะนำมาซึ่งโอกาสที่สำคัญๆ หลายประการต่อการยกระดับศักยภาพการขยายตัวของเศรษฐกิจไทย ได้แก่ ๑) การลดข้อจำกัดในด้านอุปสงค์ในประเทศ ๒) โอกาสในการใช้ปัจจัยการผลิตและแรงงานสำหรับการพัฒนาภาคเกษตรและอุตสาหกรรมที่ใช้แรงงานและวัตถุดิบเข้มข้นในการเพิ่มขีดความสามารถในการแข่งขันและพัฒนาตนเองไปสู่ระดับการผลิตที่สูงขึ้นทั้งการผลิตในประเทศและการใช้ฐานการผลิตในประเทศเพื่อนบ้านและ ๓) โอกาสในการใช้ความ

ได้เปรียบด้านสถานที่ตั้งและด้านโครงสร้างพื้นฐานและโลจิสติกส์ในการขับเคลื่อนเศรษฐกิจให้เป็นศูนย์กลางทางด้านการบริการและการผลิตภาคอุตสาหกรรมอนาคตในอนุภูมิภาคและในภูมิภาคในระยะต่อไป

(๓) การเปิดเสรีทางการค้ากับประเทศที่พัฒนาแล้ว จะมีการนำประเด็นด้านมาตรฐานของการค้าและบริการมาเป็นข้อกีดกันทางการค้าซึ่งผู้ประกอบการภายในประเทศโดยเฉพาะวิสาหกิจขนาดกลางและขนาดย่อมต้องปรับตัวเพื่อพัฒนาผลผลิตการผลิตและรูปแบบธุรกิจ พัฒนามาตรฐานของอุตสาหกรรม ตลอดจนพัฒนาสินค้าที่เป็นมิตรต่อสิ่งแวดล้อมและมีความรับผิดชอบต่อสังคม/ชุมชนมากขึ้นโดยแรงเหวี่ยงจากกระแสการเปิดเสรีทางการค้าจะก่อให้เกิดการเคลื่อนย้ายเงินทุน แนวโน้มราคาสินค้าเกษตรและสินค้าขั้นปฐม แรงกดดันจากการเพิ่มขึ้นของขีดความสามารถในการแข่งขันของประเทศต่างๆ ในอนุภูมิภาคโดยเฉพาะในการผลิตสินค้าเกษตร สินค้ากึ่งทุนและเทคโนโลยีเข้มข้น รวมทั้งแนวนโยบายและมาตรการการพัฒนาของภาครัฐที่ยังไม่ทั่วถึง ยังมีแนวโน้มที่จะตอกย้ำปัญหาความเหลื่อมล้ำทางด้านรายได้ให้มีความรุนแรงมากขึ้นและเป็นอุปสรรคต่อการสร้างการเติบโตของเศรษฐกิจแบบทั่วถึง (Inclusive Growth) ซึ่งเป็นปัจจัยที่จำเป็นต่อการขยายตัวทางเศรษฐกิจที่ต่อเนื่องและยั่งยืน

(๔) ตลาดเงิน ตลาดทุน และเศรษฐกิจโลกยังมีความเสี่ยงที่จะผันผวนตลอดช่วงแผนฯ ๑๒ เนื่องจาก ๑) ผลกระทบจากการปรับทิศทางนโยบายการเงินในสหรัฐอเมริกาในช่วงต้นแผนพัฒนาฯ และแนวโน้มการปรับทิศทางนโยบายการเงินในยุโรปในช่วงกลางถึงปลายแผนพัฒนาฯ และ ๒) ปัญหาการสั่งสมหนี้สาธารณะในประเทศสำคัญๆ ในช่วงหลังวิกฤติเศรษฐกิจโลกที่มีความเสี่ยงจะพัฒนาไปสู่วิกฤติและสร้างผลกระทบต่อเสถียรภาพของระบบเศรษฐกิจและการเงินโลกหากมาตรการปฏิรูปในประเทศสำคัญๆ ของโลกไม่ประสบความสำเร็จอย่างเป็นรูปธรรม

(๕) ความเคลื่อนไหวของกระแสวัฒนธรรมโลก ความก้าวหน้าในการติดต่อสื่อสาร การขยายตัวของเครือข่ายทางสังคมออนไลน์ ส่งผลให้มีทั้งโอกาสและความเสี่ยง ต่อวิถีชีวิตทัศนคติ และความเชื่อในสังคม ตลอดจนความสัมพันธ์ระหว่างบุคคล กระบวนการเรียนรู้ และพฤติกรรมการบริโภคของคนในประเทศ

การเปลี่ยนแปลงสภาพภูมิอากาศ

(๑) การเปลี่ยนแปลงสภาพภูมิอากาศ (Climate Change) จะส่งผลกระทบต่อสถานการณ์ความเสื่อมโทรมของทรัพยากรธรรมชาติและสิ่งแวดล้อมให้มีความรุนแรงมากขึ้นอุณหภูมิของโลกเพิ่มขึ้น ทำให้เกิดความแห้งแล้งเป็นระยะเวลายาวนาน เกิดฝนขาดช่วง และมีฤดูกาลเปลี่ยนไป ส่งผลกระทบต่อความอุดมสมบูรณ์ของดิน ป่าไม้เกิดความเสื่อมโทรม แหล่งน้ำขาดแคลน ผลผลิตทางการเกษตรลดลง เกิดโรคระบาดในพืชและสัตว์ และอาจเกิดผลกระทบต่อสุขภาพของมนุษย์กรณีที่เกิดโรคระบาดใหม่ เกิดความเสี่ยงต่อการสูญเสียความหลากหลายทางชีวภาพ เช่น ระบบนิเวศป่าไม้ ระบบนิเวศชายฝั่ง พื้นที่ชุ่มน้ำ เกิดการกัดเซาะชายฝั่ง และการสูญเสียแนวปะการัง การสูญเสียความหลากหลายทางชีวภาพดังกล่าวข้างต้น จะส่งผลกระทบต่อความมั่นคงด้านอาหาร สุขภาพ พลังงาน และลดทอนขีดความสามารถในการพึ่งพาตนเองของชุมชน

(๒) การเปลี่ยนแปลงของสภาพภูมิอากาศยังส่งผลให้ภัยพิบัติทางธรรมชาติมีแนวโน้มเกิดบ่อยครั้งขึ้นและมีความรุนแรงมากขึ้น ทั้งอุทกภัย ภัยแล้ง แผ่นดินไหวและดินโคลนถล่ม ส่งผลกระทบต่อภาคการผลิต การพัฒนาอุตสาหกรรม และการพัฒนาเศรษฐกิจโดยรวมของประเทศ รวมทั้งวิถีการดำรงชีวิตของประชาชน นอกจากนี้ ข้อตกลงระหว่างประเทศเกี่ยวกับการเปลี่ยนแปลงสภาพภูมิอากาศจะทวีความเข้มข้นและเป็นแรงกดดันให้ประเทศไทยต้องเตรียมพร้อมรับภาระในการลดการปล่อยก๊าซเรือนกระจกภายใต้กระแสการแข่งขันทางการค้า

วาระการพัฒนาของโลกภายหลัง ค.ศ. ๒๐๑๕ (Post ๒๐๑๕ Agenda)

ประเด็นสำคัญของวาระการพัฒนาโลกภายหลัง ค.ศ. ๒๐๑๕ คือ การจัดทำเป้าหมายการพัฒนาที่ยั่งยืนในกรอบสหประชาชาติ (Sustainable Development Goals–SDGs) ในช่วงเวลา ๑๕ ปี โดยสหประชาชาติให้การรับรองแล้วเมื่อวันที่ ๑๐ กันยายน ๒๕๕๗ ประกอบด้วยเป้าประสงค์ (Goal) จำนวน ๑๗ ข้อ และเป้าหมาย (Target) จำนวน ๑๖๙ ข้อ ซึ่งจะส่งผลกระทบต่อกระบวนการวางแผนการพัฒนาประเทศในอนาคต ที่ต้องเน้นจัดความยากจนให้หมดไป ประชาชนมีสุขภาพที่ดี มีระบบการศึกษา มีความเท่าเทียมกันทางเพศ ส่งเสริมการเติบโตทางเศรษฐกิจแบบยั่งยืน มีระบบโครงสร้างพื้นฐานที่รองรับการพัฒนาอุตสาหกรรมที่ยั่งยืน ลดความไม่เท่าเทียมกันทั้งภายในประเทศและระหว่างประเทศ มีรูปแบบการผลิตและการบริโภคแบบยั่งยืน เตรียมความพร้อมในการรับมือการเปลี่ยนแปลงสภาพภูมิอากาศ ส่งเสริมรักษาทรัพยากรธรรมชาติและ ความหลากหลายทางชีวภาพ มีการจัดการทรัพยากรทางทะเลอย่างยั่งยืน ส่งเสริมให้สังคมมีความสุข มีความยุติธรรมและส่งเสริมความเป็นหุ้นส่วนเพื่อ

ในการจัดทำแผนพัฒนาท้องถิ่นสี่ปีของเทศบาลนั้น ได้ทำการประเมินสถานการณ์สภาพแวดล้อมภายนอกที่เกี่ยวข้อง ซึ่งมีรายละเอียดดังนี้

ดาน	สถานการณ์ภาพแวดล้อมภายนอกที่เกี่ยวข้อง	ขอบข่ายและปริมาณของปัญหา/ความต้องการ	พื้นที่เป้าหมาย/กลุ่มเป้าหมาย	ความคาดหวังและ แนวโน้มอนาคต
๑. โครงการสร้างพื้นฐาน	๑) ขาดแคลนแหล่งน้ำในการเกษตรและน้ำประปาสำหรับอุปโภค-บริโภคยังไม่พอเพียงและยังไม่ได้มาตรฐาน	- แหล่งน้ำและน้ำประปาในการอุปโภค-บริโภค	- ในเขตเทศบาล	- ประชาชนมีแหล่งน้ำและมีน้ำประปาใช้อย่างพอเพียงมีคุณภาพตามมาตรฐานมากขึ้น
	๒) ไฟฟ้าส่องสว่างทางและที่สาธารณะยังไม่สามารถดำเนินการครอบคลุมพื้นที่ได้ทั้งหมด	- ไฟฟ้า	- ทางและที่สาธารณะในเขตเทศบาล	- ทางและที่สาธารณะมีแสงสว่างเพียงพอประชาชนได้รับความสะดวกในการสัญจรไปมาและป้องกันการเกิดอาชญากรรมได้
	๓) ชุมชนขยายมากขึ้นระบบระบายน้ำยังไม่เพียงพอ เกิดการอุดตันส่งกลิ่นเหม็นก่อความรำคาญ	- ราง/ท่อระบายน้ำ	- พื้นที่ในเขตเทศบาล	- มีรางระบายน้ำสามารถระบายน้ำได้สะดวก ไม่อุดตัน ไม่ส่งกลิ่นเหม็นก่อความรำคาญ
	๔) ประชาชนต้องการเส้นทางในการสัญจรไปมาเพิ่มมากขึ้นและเทศบาลไม่สามารถดำเนินการได้เนื่องจากพื้นที่ยังไม่เป็นที่สาธารณะ จะดำเนินการได้ก็ต่อเมื่อต้องเป็นที่สาธารณะ	- เส้นทางคมนาคม	- เส้นทางคมนาคมที่เป็นสาธารณะและประชาชนมีความต้องการให้ดำเนินการ	- มีเส้นทางในการคมนาคมเพียงพอและประชาชนได้รับความสะดวกในการสัญจรไปมา

ด้าน	สถานการณ์ภาพแวดล้อมภายนอกที่เกี่ยวข้อง	ขอบข่ายและปริมาณของปัญหา/ความต้องการ	พื้นที่เป้าหมาย/กลุ่มเป้าหมาย	ความคาดหวังและแนวโนมนอนาคต
๒. ด้านงานส่งเสริมคุณภาพชีวิต	๑) มีการระบาดของโรคอุบัติใหม่ โรคระบาด โรคติดต่อ	- ด้านสาธารณสุข	- ในเขตเทศบาล	ในพื้นที่ไม่มีการระบาดของโรคอุบัติใหม่ การระบาดของโรคติดต่อ
	๒) ประชาชนในพื้นที่ป่วยเป็นโรคเรื้อรังแนวโน้มที่เพิ่มขึ้น เช่น เบาหวาน ความดัน		- ประชาชนกลุ่มเสี่ยงและผู้ป่วย	
	๓) ปริมาณขยะและน้ำเสียเพิ่มมากขึ้น		- ในเขตเทศบาล	- ปริมาณขยะและน้ำเสียถูกกำจัดให้หมดด้วยวิธีการที่ถูกต้อง
	๔) ประชาชนบริโภคอาหารที่ปลอดภัย		- ประชาชนในเขตเทศบาล	- ประชาชนทราบและสามารถเลือกบริโภคอาหารที่ปลอดภัยได้ถูกต้อง
	๕) ประชาชนในพื้นที่บางรายมีที่อยู่อาศัยไม่มั่นคงแข็งแรง	- ที่อยู่อาศัย	- ประชาชนในพื้นที่ที่ได้รับความเดือนร้อนเรื่องที่อยู่อาศัย	- ประชาชนในพื้นที่ได้รับความช่วยเหลือซ่อมแซมที่อยู่อาศัยให้มั่นคงแข็งแรง
	๖) มีการขยายตัวของประชากรเพิ่มมากขึ้นทำให้เกิดการขยายตัวของอาคารบ้านเรือนทำให้เกิดเป็นชุมชนแออัด	- ประชากร	- พื้นที่ในเขตเทศบาล	- ควบคุมการก่อสร้างอาคารบ้านเรือนการพิจารณาออกใบอนุญาตเพื่อไม่เกิดปัญหาจากการก่อสร้างอาคาร
	ประชาชนบางครัวเรือนบริโภค-บริโภคน้ำที่ยังไม่สะอาดและมีสิ่งเจือปน เช่น จากน้ำฝน น้ำที่ไม่ได้คุณภาพ มีตะกอน	- การอุปโภค-บริโภค	- ประชาชนในเขตเทศบาล	- ประชาชนบริโภคน้ำที่สะอาดถูกสุขลักษณะ
	๑) การศึกษาสื่อการเรียนการสอนยังไม่พอเพียง เด็กนักเรียนไม่ได้รับการศึกษาต่อในระดับที่สูงกว่าขั้นพื้นฐาน และขาดงบประมาณในการศึกษาค้นคว้าวิจัย	- สังคมในชุมชน	- เด็กนักเรียนในเขตเทศบาล	- มีสื่อการเรียนการสอนที่พอเพียง เด็กนักเรียนได้รับการศึกษาที่สูงขึ้น มีงบประมาณในการศึกษาเล่าเรียน
	๒) เด็กและผู้สูงอายุบางครอบครัว ผู้สูงอายุอยู่ตามลำพัง และรับภาระในการดูแลเด็ก		- ผู้สูงอายุและเด็กในเขตเทศบาล	- ผู้สูงอายุและเด็กได้รับการดูแลที่ดี

दान	สถานการณ์ภาพแวดล้อม ภายนอกที่เกี่ยวข้อง	ขอบข่ายและ ปริมาณของ ปัญหา/ ความต้องการ	พื้นที่เป้าหมาย/ กลุ่มเป้าหมาย	ความคาดหวัง และ แนวโน้ม อนาคต
	๓) ผู้พิการไม่ได้รับความช่วยเหลือใน ดำรงชีวิต		- ผู้พิการในเขต เทศบาล	- ผู้พิการได้รับ ความช่วยเหลือ ในการดำรงชีวิต และทั่วถึง
	๔) เยาวชนและวัยรุ่นติดเกมส์ สิ่งลามก บุหรี เหล้า สารเสพติด และท้องก่อนวัยอัน สมควร		- เยาวชนและ วัยรุ่นในเขต เทศบาล	- เยาวชนและ วัยรุ่นมีอนาคต ที่ดี
	๕) ประชาชนกรอายุตั้งแต่ ๓๕ ขึ้นไป ไม่ได้ ตรวจสุขภาพประจำปี จำนวน ๒๙๑ คน		- ประชาชนในเขต เทศบาลที่อายุ ๓๕ ขึ้นไป	- ประชาชนที่ อายุ ๓๕ ขึ้นไป ได้รับการตรวจ สุขภาพทุกคน
	๖) ประชากรที่สูบบุหรี จำนวน ๓๐๐ คน ดื่ม สุรา จำนวน ๑๗๑ คน		- ประชาชนที่สูบ บุหรีและดื่มสุรา	- ประชาชนเล็ก สูบบุหรีและเล็ก ดื่มสุรา
๓. ด้านการ วางแผน การ ส่งเสริมการ ลงทุน พาณิช ยกรรมและการ ท่องเที่ยว	๑) ประชาชนไม่มีการวางแผนในการ ดำเนินงาน	- การวางแผน	- ประชาชนในเขต เทศบาล	- ประชาชน สามารถวาง แผนการ ดำเนินงานได้ เอง
	๒) ขาดแหล่งเงินลงทุนในการทำกิจการและ ประกอบอาชีพ	- การลงทุน	- ประชาชนในเขต เทศบาล	- มีแหล่งเงินทุน ในการทำ กิจการและ ประกอบอาชีพ
	๓) ประชาชนขาดสถานที่จำหน่ายสินค้า	- การพาณิชย์ กรรม	- ร้านค้าแผง ลอย	- ร้านค้าแผง ลอยมีสถานที่ใน การขาย จำหน่ายสินค้า
	๔) ผลผลิตทางการเกษตรราคาตกต่ำ ระยะทางในการขนส่งผลผลิตไกลจากแหล่ง รับซื้อ		- เกษตรกรใน พื้นที่	- ผลผลิตมีราคา สูงขึ้น
	๕) ค่าแรงต่ำค่าครองชีพสูงขาดแคลนการจ้าง งาน		- ผู้ประกอบอาชีพ รับจ้าง	- ค่าแรงสูงขึ้น เหมาะสมกับค่า ครองชีพ มีการ จ้างงานมากขึ้น
	๖) ครั้วเรือนมีรายได้เฉลี่ยต่อปี ต่ำกว่า ๓๐,๐๐๐ บาท จำนวน ๐ ครั้วเรือน		- ประชาชนที่มี รายได้ต่ำกว่า เกณฑ์มาตรฐาน	- ไม่มีครั้วที่ตก เกณฑ์มาตรฐาน รายได้

ด้าน	สถานการณ์ภาพแวดล้อมภายนอกที่เกี่ยวข้อง	ขอบข่ายและปริมาณของปัญหา/ความต้องการ	พื้นที่เป้าหมาย/กลุ่มเป้าหมาย	ความคาดหวังและแนวโน้มอนาคต
	๗) ในเขตเทศบาลไม่มีแหล่งท่องเที่ยวและกิจกรรมการท่องเที่ยว	- การท่องเที่ยว	- ในเขตเทศบาล	- มีแหล่งท่องเที่ยวในเขตเทศบาลและส่งเสริมกิจกรรมการท่องเที่ยวเพิ่มมากขึ้น
๔. ด้านการจัดระเบียบชุมชนและการรักษาความสงบเรียบร้อย	๑) การจราจรบนถนนมีเพิ่มมากขึ้นอาจทำให้เกิดอุบัติเหตุขึ้นได้	- การจราจร	ประชาชนที่สัญจรไปมาบนถนน	มีระบบควบคุมการจราจร เช่น ติดตั้งสัญญาณไฟจราจรเพื่อเตือนให้ระมัดระวัง
	๒) มีการทำลายและลักขโมยทรัพย์สินของประชาชนและราชการ รวมทั้งเกิดการทะเลาะวิวาทกันในชุมชน	- การรักษาความปลอดภัยในชีวิตและทรัพย์สินของประชาชน	- ประชาชนและส่วนราชการ	- มีการป้องกันและรักษาความปลอดภัยในชีวิตและทรัพย์สินของประชาชนและส่วนราชการ เช่น การติดตั้งกล้องวงจรปิด การให้ผู้นำ อปพร. ควบคุมและระงับเหตุทะเลาะวิวาท
๕. ด้านการบริหารจัดการและการอนุรักษ์ทรัพยากรธรรมชาติและสิ่งแวดล้อม	๓) การใช้สารเคมีในพื้นที่เกษตร	- พื้นที่นา	- พื้นที่ในเขตเทศบาล	- การใช้สารเคมีในพื้นที่เกษตรน้อยลง
	๔) มีปัญหาเรื่องขยะและน้ำเสียเพิ่มมากขึ้นส่งกลิ่นเหม็นรำคาญ	- สิ่งแวดล้อม	- ผู้ประกอบการและชุมชนในเขตพื้นที่เทศบาล	- ปัญหาขยะและน้ำเสียลดลง ผู้ประกอบการสามารถกำจัดขยะและน้ำเสียเองได้โดยไม่ส่งผลกระทบต่อชุมชน
๖. ด้านศิลปะวัฒนธรรม จารีตประเพณีและภูมิปัญญาท้องถิ่น	๑) ศิลปะ วัฒนธรรม จารีต ประเพณีและภูมิปัญญาท้องถิ่นถูกลืมเลือนไปมาก	- ศิลปะ วัฒนธรรม จารีต ประเพณีและภูมิปัญญาท้องถิ่นถูกลืมเลือนไปมาก	- ประชาชนในเขตเทศบาล	- ยกย่อง เชิดชูคนดีหรือปราชญ์ชาวบ้านในโอกาสต่างๆ เพื่อเป็นตัวอย่างแก่เยาวชนและประชาชน ศิลปะ วัฒนธรรม จารีต ประเพณีและภูมิปัญญาท้องถิ่น ไม่ถูกลืมและคงอยู่สืบไป

๒.๙.๑ ความเชื่อมโยงยุทธศาสตร์จังหวัดกับยุทธศาสตร์การพัฒนาขององค์กรปกครองส่วนท้องถิ่น โครงการความเชื่อมโยงแผนพัฒนาท้องถิ่น (พ.ศ.๒๕๖๑-๒๕๖๕)



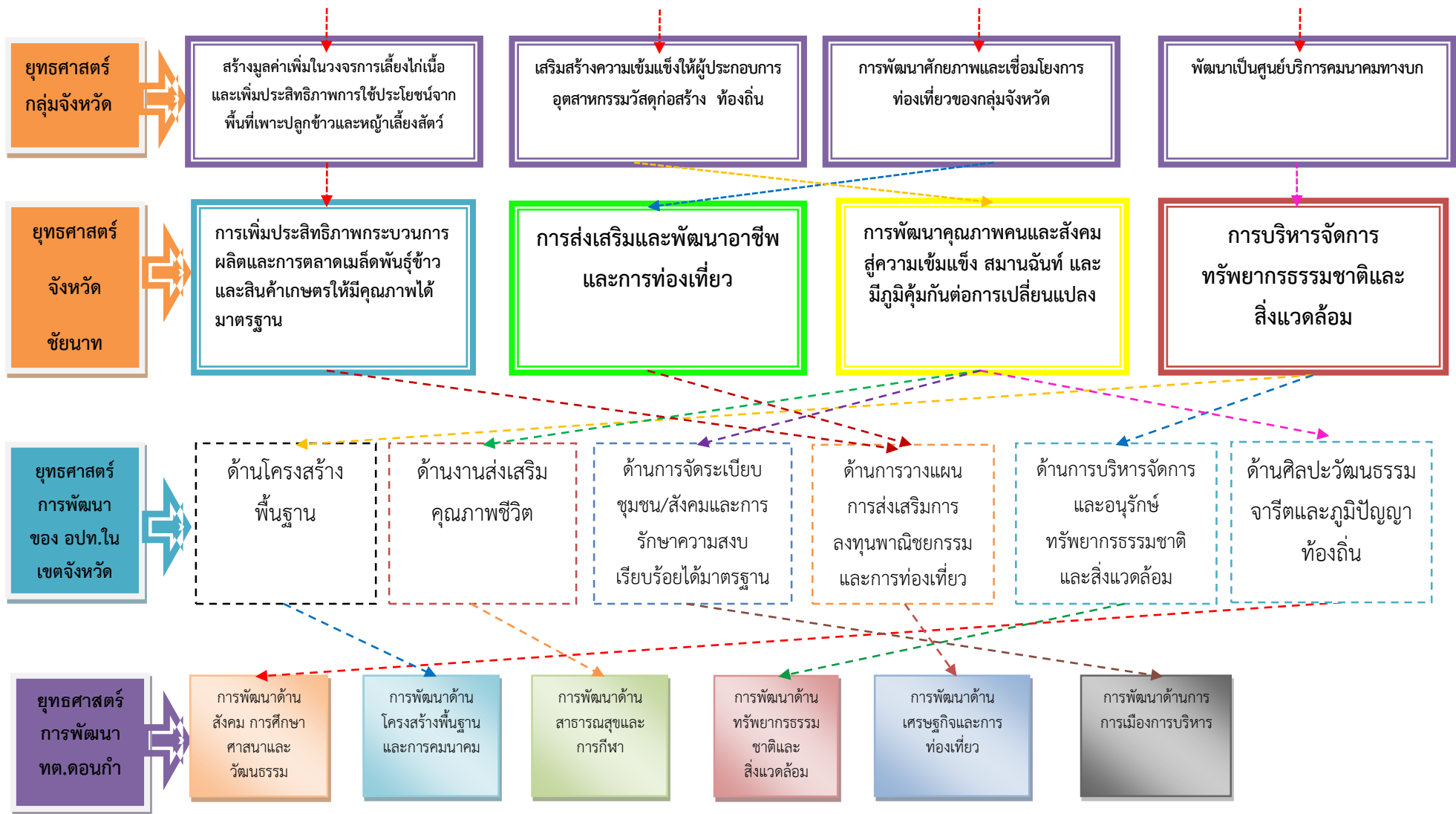

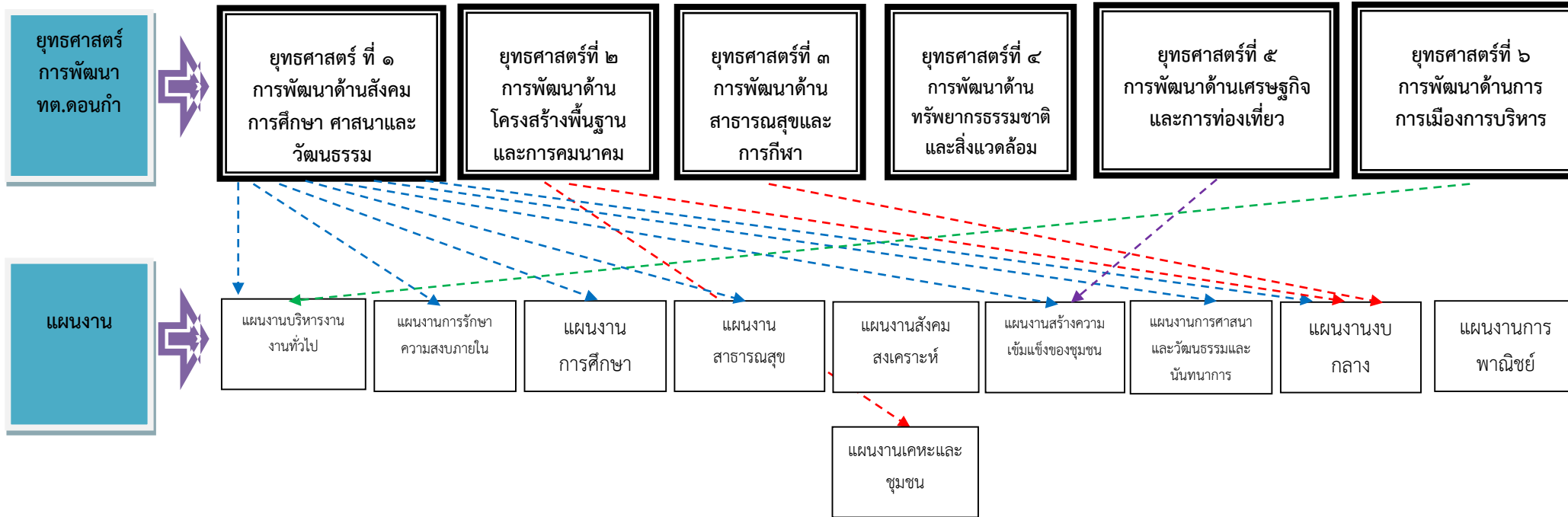

* * * * *

ส่วนที่ ๓
การนำแผนพัฒนาท้องถิ่นไปสู่การปฏิบัติ

๑. ยุทธศาสตร์การพัฒนาระยะแผนงาน

ที่	ยุทธศาสตร์	ด้าน	แผนงาน	หน่วยงาน รับผิดชอบ หลัก	หน่วยงาน สนับสนุน
๑	การพัฒนาด้านสังคม การศึกษา ศาสนาและ วัฒนธรรม	ด้านบริหารทั่วไป	แผนงานบริหารงาน ทั่วไป	สำนักปลัด	เทศบาล ตำบลดอน ก่า
			แผนงานการรักษา ความสงบภายใน	สำนักปลัด	
		ด้านบริการชุมชนและ สังคม	แผนงานการศึกษา	สำนักปลัด	
			แผนงานสร้างความ เข้มแข็งของชุมชน	สำนักปลัด	
			แผนงานศาสนา วัฒนธรรม และ นันทนาการ	สำนักปลัด	
		ด้านการดำเนินงานอื่น	แผนงานงบกลาง	สำนักปลัด	
๒	การพัฒนาด้าน โครงสร้างพื้นฐานและ การคมนาคม	ด้านบริการชุมชนและ สังคม	แผนงานเคหะและ ชุมชน	กองช่าง	
			ด้านการเศรษฐกิจ	แผนงานอุตสาหกรรม และการโยธา	กองช่าง
		ด้านการดำเนินงานอื่น		แผนงานการเกษตร	กองช่าง
			แผนงานงบกลาง	สำนักปลัด	
๓	การพัฒนาด้าน สาธารณสุขและการกีฬา	ด้านบริการชุมชนและ สังคม	แผนงานบริหารงาน ทั่วไป	สำนักปลัด	
			แผนงานสาธารณสุข	สำนักปลัด	
๔	การพัฒนาด้าน ทรัพยากรธรรมชาติและ สิ่งแวดล้อม	ด้านบริหารทั่วไป	แผนงานบริหารงาน ทั่วไป	สำนักปลัด	
๕	การพัฒนาด้านเศรษฐกิจ และการท่องเที่ยว	ด้านบริการชุมชนและ สังคม	แผนงานสร้างความ เข้มแข็งของชุมชน	สำนักปลัด	
๖	การพัฒนาด้านการเมือง การบริหาร	ด้านบริหารทั่วไป	แผนงานบริหารทั่วไป	กองคลัง	
รวม	๖ ยุทธศาสตร์	๔ ด้าน	๑๒ แผนงาน	๓ สำนัก/กอง	



๒. บัญชีโครงการพัฒนาท้องถิ่น

แบบ ผ. ๐๑

บัญชีสรุปโครงการพัฒนา
แผนพัฒนาท้องถิ่น (พ.ศ.๒๕๖๑ - ๒๕๖๕)
เทศบาลตำบลดอนก่า อำเภอสรรคบุรี จังหวัดชัยนาท

ยุทธศาสตร์	ปี ๒๕๖๑		ปี ๒๕๖๒		ปี ๒๕๖๓		ปี ๒๕๖๔		ปี ๒๕๖๕		รวม ๕ ปี	
	จำนวนโครงการ	งบประมาณ (บาท)	จำนวนโครงการ	งบประมาณ (บาท)	จำนวนโครงการ	งบประมาณ (บาท)	จำนวนโครงการ	งบประมาณ (บาท)	จำนวนโครงการ	งบประมาณ (บาท)	จำนวนโครงการ	งบประมาณ (บาท)
๑) ยุทธศาสตร์การพัฒนาด้านสังคม การศึกษา ศาสนาและวัฒนธรรม												
๑.๑ แผนงานบริหารทั่วไป	๑	๑๐,๐๐๐	๑	๑๐,๐๐๐	๑	๑๐,๐๐๐	๑	๑๐,๐๐๐	๑	๑๐,๐๐๐	๕	๕๐,๐๐๐
๑.๒ แผนงานการรักษาความสงบภายใน	๒	๑๗๐,๐๐๐	๒	๑๓๕,๐๐๐	๒	๑๓๕,๐๐๐	๒	๑๓๕,๐๐๐	๒	๑๓๕,๐๐๐	๑๐	๗๑๐,๐๐๐
๑.๓ แผนงานการศึกษา	๗	๑,๘๑๕,๓๗๙	๑๒	๑,๘๗๕,๓๗๔	๑๓	๒,๐๒๕,๓๗๔	๑๒	๑,๘๗๕,๓๗๔	๑๒	๑,๘๗๕,๓๗๔	๕๖	๙,๔๖๖,๘๗๕
๑.๔ แผนงานศาสนา วัฒนธรรม และนันทนาการ	๑๒	๒๘๐,๐๐๐	๑๒	๓๔๐,๐๐๐	๑๒	๓๔๐,๐๐๐	๑๒	๓๔๐,๐๐๐	๑๒	๓๔๐,๐๐๐	๖๐	๑,๖๔๐,๐๐๐
๑.๕ แผนงานสร้างความเข้มแข็งของชุมชน	๘	๒๙๕,๐๐๐	๘	๓๒๐,๐๐๐	๘	๓๒๐,๐๐๐	๘	๓๑๐,๐๐๐	๘	๓๑๐,๐๐๐	๔๐	๑,๕๕๕,๐๐๐
๑.๖ แผนงานงบบกกลาง	๓	๖,๐๖๒,๔๐๐	๓	๖,๔๔๐,๔๐๐	๓	๖,๑๓๐,๐๐๐	๓	๖,๑๓๐,๐๐๐	๓	๖,๑๓๐,๐๐๐	๑๕	๓๐,๘๙๒,๔๐๐
รวม	๓๓	๘,๖๓๒,๗๗๙	๓๘	๙,๑๒๐,๗๗๔	๓๙	๘,๙๖๐,๓๗๔	๓๘	๘,๘๐๐,๓๗๔	๓๘	๘,๘๐๐,๓๗๔	๑๘๖	๔๔,๓๑๔,๒๗๕

๒. บัญชีโครงการพัฒนาท้องถิ่น

แบบ ผ. ๐๑

บัญชีสรุปโครงการพัฒนา
แผนพัฒนาท้องถิ่น (พ.ศ.๒๕๖๑ - ๒๕๖๕)
เทศบาลตำบลตอнокำ อำเภอสรรคบุรี จังหวัดชัยนาท

ยุทธศาสตร์	ปี ๒๕๖๑		ปี ๒๕๖๒		ปี ๒๕๖๓		ปี ๒๕๖๔		ปี ๒๕๖๕		รวม ๕ ปี	
	จำนวนโครงการ	งบประมาณ (บาท)	จำนวนโครงการ	งบประมาณ (บาท)	จำนวนโครงการ	งบประมาณ (บาท)	จำนวนโครงการ	งบประมาณ (บาท)	จำนวนโครงการ	งบประมาณ (บาท)	จำนวนโครงการ	งบประมาณ (บาท)
๒) ยุทธศาสตร์การพัฒนาด้านโครงสร้างพื้นฐานและการคมนาคม												
๒.๑ แผนงานเคหะและชุมชน	๔	๓๑๗,๐๐๐	๗	๑,๕๙๗,๐๐๐	๑๓	๒,๘๘๕,๐๐๐	๑๓	๒,๙๖๕,๐๐๐	๒๐	๘,๐๕๙,๐๐๐	๕๗	๑๕,๘๒๓,๐๐๐
๒.๒ แผนงานอุตสาหกรรมและการโยธา	๔	๒,๖๘๓,๐๐๐	๖	๑,๗๙๓,๐๐๐	๖	๒,๓๙๓,๖๐๐	๘	๓,๖๘๙,๐๐๐	๑๐	๔,๔๔๐,๐๐๐	๓๔	๑๔,๙๙๘,๖๐๐
๒.๓ แผนงานการเกษตร	-	-	๒	๕๓๘,๐๐๐	๑๑	๔,๗๑๘,๐๐๐	๑๕	๓,๕๓๖,๐๐๐	๑๓	๑๔,๙๕๕,๐๐๐	๔๑	๒๓,๗๔๗,๐๐๐
๒.๔ งบกลาง	๑	๑๐,๐๐๐	๑	๑๐,๐๐๐	๑	๑๐,๐๐๐	๑	๑๐,๐๐๐	๑	๑๐,๐๐๐	๕	๕๐,๐๐๐
รวม	๕	๓,๐๑๐,๐๐๐	๑๖	๓,๙๓๘,๐๐๐	๓๑	๕,๒๘๘,๖๐๐	๓๗	๑๐,๒๐๐,๐๐๐	๔๔	๒๗,๔๖๔,๐๐๐	๑๓๗	๕๔,๖๑๘,๖๐๐
๓) ยุทธศาสตร์การพัฒนาด้านสาธารณสุขและการกีฬา												
๓.๑ แผนงานบริหารทั่วไป	-	-	๑	๕๐,๐๐๐	๑	๕๐,๐๐๐	๑	๕๐,๐๐๐	๑	๕๐,๐๐๐	๔	๒๐๐,๐๐๐
๓.๒ แผนงานสาธารณสุข	๓	๕๒๐,๐๐๐	๒๘	๔๗๕,๐๐๐	๓๐	๑,๐๓๐,๐๐๐	๖	๘๗๐,๐๐๐	๖	๘๗๐,๐๐๐	๗๓	๓,๗๖๕,๐๐๐
รวม	๓	๕๒๐,๐๐๐	๒๙	๕๒๕,๐๐๐	๓๑	๑,๐๘๐,๐๐๐	๗	๙๒๐,๐๐๐	๗	๙๒๐,๐๐๐	๗๗	๓,๙๖๕,๐๐๐

๒. บัญชีโครงการพัฒนาท้องถิ่น

บัญชีสรุปโครงการพัฒนา
แผนพัฒนาท้องถิ่น (พ.ศ.๒๕๖๑ - ๒๕๖๕)
เทศบาลตำบลดอนก่า อำเภอศรีนครินทร์ จังหวัดชัยนาท

ยุทธศาสตร์	ปี ๒๕๖๑		ปี ๒๕๖๒		ปี ๒๕๖๓		ปี ๒๕๖๔		ปี ๒๕๖๕		รวม ๕ ปี	
	จำนวนโครงการ	งบประมาณ (บาท)	จำนวนโครงการ	งบประมาณ (บาท)	จำนวนโครงการ	งบประมาณ (บาท)	จำนวนโครงการ	งบประมาณ (บาท)	จำนวนโครงการ	งบประมาณ (บาท)	จำนวนโครงการ	งบประมาณ (บาท)
๔) ยุทธศาสตร์การพัฒนาด้าน ทรัพยากรธรรมชาติและ สิ่งแวดล้อม												
๔.๑ แผนงานบริหารทั่วไป	-	๒๐,๐๐๐	๑	๒๐,๐๐๐	๑	๒๐,๐๐๐	๑	๒๐,๐๐๐	๑	๒๐,๐๐๐	๔	๑๐๐,๐๐๐
รวม	-	๒๐,๐๐๐	๑	๒๐,๐๐๐	๑	๒๐,๐๐๐	๑	๒๐,๐๐๐	๑	๒๐,๐๐๐	๔	๑๐๐,๐๐๐
๕) ยุทธศาสตร์การพัฒนาด้าน เศรษฐกิจและการท่องเที่ยว												
๕.๑ แผนงานสร้างความเข้มแข็ง ของชุมชน	๔	๔๐๐,๐๐๐	๔	๔๐๐,๐๐๐	๔	๔๐๐,๐๐๐	๔	๔๐๐,๐๐๐	๔	๔๐๐,๐๐๐	๒๐	๘,๐๐๐,๐๐๐
รวม	๔	๔๐๐,๐๐๐	๔	๔๐๐,๐๐๐	๔	๔๐๐,๐๐๐	๔	๔๐๐,๐๐๐	๔	๔๐๐,๐๐๐	๒๐	๘,๐๐๐,๐๐๐
๖) ยุทธศาสตร์การพัฒนาด้านการ พัฒนาด้านการเมืองการบริหาร												
๖.๑ แผนงานบริหารทั่วไป	๔	๓๗๐,๐๐๐	๔	๓๗๐,๐๐๐	๔	๓๗๐,๐๐๐	๔	๓๗๐,๐๐๐	๔	๓๗๐,๐๐๐	๒๐	๑,๔๘๐,๐๐๐
รวม	๔	๓๗๐,๐๐๐	๔	๓๗๐,๐๐๐	๔	๓๗๐,๐๐๐	๔	๓๗๐,๐๐๐	๔	๓๗๐,๐๐๐	๒๐	๑,๔๘๐,๐๐๐
รวมทั้งสิ้น	๔๙	๑๒,๙๕๒,๗๗๙	๙๒	๑๔,๓๗๓,๗๗๔	๑๑๐	๑๖,๑๑๘,๙๗๔	๙๑	๒๐,๗๑๐,๓๗๔	๙๘	๓๗,๙๗๔,๓๗๔	๔๔๔	๑๑๒,๘๔๗,๘๗๕

๒. บัญชีโครงการพัฒนาท้องถิ่น

**รายละเอียดโครงการพัฒนา
แผนพัฒนาพัฒนาท้องถิ่น (พ.ศ.๒๕๖๑-๒๕๖๕)
เทศบาลตำบลอนก้า อำเภอสรรคบุรี จังหวัดชัยนาท**

- ก. ยุทธศาสตร์จังหวัดที่ ๓ การพัฒนาคุณภาพคนและสังคมสู่ความเข้มแข็งสมานฉันท์และมีภูมิคุ้มกันต่อการเปลี่ยนแปลง
- ข. ยุทธศาสตร์การพัฒนาขององค์กรปกครองส่วนท้องถิ่นในเขตจังหวัดที่ ๖ ด้านศิลปะ วัฒนธรรม จารีตและภูมิปัญญาท้องถิ่น
๑. ยุทธศาสตร์การพัฒนาด้านสังคม การศึกษา ศาสนาและวัฒนธรรม

๑.๑ แผนงานบริหารทั่วไป

ที่	โครงการ	วัตถุประสงค์	เป้าหมาย (ผลผลิตของโครงการ)	งบประมาณ					ตัวชี้วัด (KPI)	ผลที่คาดว่าจะได้รับ	หน่วยงาน รับผิดชอบหลัก
				๒๕๖๑ (บาท)	๒๕๖๒ (บาท)	๒๕๖๓ (บาท)	๒๕๖๔ (บาท)	๒๕๖๕ (บาท)			
๑	โครงการส่งเสริม นักเรียนนักศึกษาใช้เวลาว่างช่วงวันหยุด และช่วงปิดภาคเรียนให้เป็นประโยชน์	เพื่อจ่ายเป็น ค่าใช้จ่ายตาม โครงการส่งเสริม นักเรียนนักศึกษา ใช้เวลาว่างช่วง วันหยุดและช่วงปิด ภาคเรียนให้เป็น ประโยชน์	นักเรียนนักศึกษาใช้เวลา ว่างช่วงวันหยุดและช่วง ปิดภาคเรียนให้เป็น ประโยชน์	๑๐,๐๐๐	๑๐,๐๐๐	๑๐,๐๐๐	๑๐,๐๐๐	๑๐,๐๐๐	จำนวน งบประมาณที่ ใช้ในการ ดำเนินการ	ทำให้ นักเรียน นักศึกษาใช้เวลา ว่างช่วงวันหยุด และช่วงปิดภาค เรียนให้เป็น ประโยชน์	สำนักปลัด
รวม	๑ โครงการ	-	-	๑๐,๐๐๐	๑๐,๐๐๐	๑๐,๐๐๐	๑๐,๐๐๐	๑๐,๐๐๐	-	-	-

รายละเอียดโครงการพัฒนา
แผนพัฒนาพัฒนาท้องถิ่น (พ.ศ.๒๕๖๑-๒๕๖๕)
เทศบาลตำบลดอนก่า อำเภอสรรคบุรี จังหวัดชัยนาท

- ก. ยุทธศาสตร์จังหวัดที่ ๓ การพัฒนาคุณภาพคนและสังคมสู่ความเข้มแข็งสมานฉันท์และมีภูมิคุ้มกันต่อการเปลี่ยนแปลง
- ข. ยุทธศาสตร์การพัฒนาขององค์กรปกครองส่วนท้องถิ่นในเขตจังหวัดที่ ๖ ด้านศิลปะ วัฒนธรรม จารีตและภูมิปัญญาท้องถิ่น
๑. ยุทธศาสตร์การพัฒนาด้านสังคม การศึกษา ศาสนาและวัฒนธรรม
- ๑.๒ แผนงานการรักษาความสงบภายใน

ที่	โครงการ	วัตถุประสงค์	เป้าหมาย (ผลผลิตของโครงการ)	งบประมาณ					ตัวชี้วัด (KPI)	ผลที่คาดว่าจะได้รับ	หน่วยงาน รับผิดชอบ หลัก
				๒๕๖๑ (บาท)	๒๕๖๒ (บาท)	๒๕๖๓ (บาท)	๒๕๖๔ (บาท)	๒๕๖๕ (บาท)			
๑	ฝึกทบทวน/ฝึกอบรม อปพร.	เพื่อจ่ายเป็น ค่าใช้จ่ายตาม โครงการฝึก ทบทวน/ ฝึกอบรม อปพร.	จัดโครงการฝึกทบทวน/ ฝึกอบรม อปพร. จำนวน ๕๐ คน	๑๕๐,๐๐๐	๑๒๐,๐๐๐	๑๒๐,๐๐๐	๑๒๐,๐๐๐	๑๒๐,๐๐๐	จำนวน อป.พร. ที่เข้ารับการฝึก ทบทวน ฝึกอบรม อป.พร.	ทำให้ อปพร.มี ความพร้อมใน การปฏิบัติงาน	สำนักปลัด
๒	โครงการป้องกัน/ลด อุบัติเหตุ	เพื่อป้องกันและลด อุบัติเหตุ	จัดโครงการป้องกันและลด อุบัติเหตุ	๒๐,๐๐๐	๑๕,๐๐๐	๑๕,๐๐๐	๑๕,๐๐๐	๑๕,๐๐๐	จำนวนครั้งที่ จัด	ทำให้ประชาชนมี ความปลอดภัยใน ชีวิตและทรัพย์สิน	สำนักปลัด
รวม	๒ โครงการ	-	-	๑๗๐,๐๐๐	๑๓๕,๐๐๐	๑๓๕,๐๐๐	๑๓๕,๐๐๐	๑๓๕,๐๐๐	-	-	-

**รายละเอียดโครงการพัฒนา
แผนพัฒนาพัฒนาท้องถิ่น (พ.ศ.๒๕๖๑-๒๕๖๕)**

เทศบาลตำบลดอนก่า อำเภอสรรคบุรี จังหวัดชัยนาท

- ก. ยุทธศาสตร์จังหวัดที่ ๓ การพัฒนาคุณภาพคนและสังคมสู่ความเข้มแข็งสมานฉันท์และมีภูมิคุ้มกันต่อการเปลี่ยนแปลง
- ข. ยุทธศาสตร์การพัฒนาขององค์กรปกครองส่วนท้องถิ่นในเขตจังหวัดที่ ๖ ด้านศิลปะ วัฒนธรรม จารีตและภูมิปัญญาท้องถิ่น
๑. ยุทธศาสตร์การพัฒนาด้านสังคม การศึกษา ศาสนาและวัฒนธรรม

๑.๓ แผนงานการศึกษา

ที่	โครงการ	วัตถุประสงค์	เป้าหมาย (ผลผลิตของ โครงการ)	งบประมาณ					ตัวชี้วัด (KPI)	ผลที่คาดว่าจะได้รับ	หน่วยงาน รับผิดชอบ หลัก
				๒๕๖๑ (บาท)	๒๕๖๒ (บาท)	๒๕๖๓ (บาท)	๒๕๖๔ (บาท)	๒๕๖๕ (บาท)			
๑	จัดงานวันเด็ก	เพื่อจ่ายเป็นค่าใช้จ่ายตามโครงการจัดงานวันเด็ก	จัดงานวันเด็ก จำนวน ๑ ครั้ง	๗๐,๐๐๐	๒๐,๐๐๐	๒๐,๐๐๐	๒๐,๐๐๐	๒๐,๐๐๐	จำนวนครั้งที่จัดงาน	ทำให้เด็กมีสถานที่ร่วมกิจกรรมวันเด็ก	สำนักปลัด
๒	ค่าใช้จ่ายในการจัดการศึกษา ของ ศพด. สำหรับเด็กปฐมวัย (วัสดุการศึกษา)	เพื่อเป็นสื่อการเรียนการสอนและเพิ่มพูนความรู้ให้กับเด็ก	จัดซื้อวัสดุการศึกษา	๗๔,๘๐๐	๖๔,๖๐๐	๖๔,๖๐๐	๖๔,๖๐๐	๖๔,๖๐๐	งบประมาณที่ใช้ในการจัดซื้อวัสดุการศึกษา	มีสื่อการเรียนการสอนและเพิ่มพูนความรู้ให้กับเด็ก	สำนักปลัด
๓	ค่าเครื่องแบบนักเรียน	จัดซื้อชุดเครื่องแบบนักเรียน	จัดสรรสำหรับเด็กปฐมวัย (อายุ ๓-๕ ปี) ใน ศพด. จำนวน ๓๘ คนๆละ ๓๐๐บาท/ปี	-	๑๔,๔๐๐	๑๔,๔๐๐	๑๔,๔๐๐	๑๔,๔๐๐	จำนวนเด็กที่ได้รับการจัดสรร ร้อยละ ๑๐๐	มีเครื่องแบบนักเรียนครบทุกคน	สำนักปลัด
๔	อบรม/ค่ายคุณธรรม จริยธรรม นักเรียน เยาวชนในเขตพื้นที่ ต.ดอนก่า	เพื่ออบรม/ค่ายคุณธรรม จริยธรรมนักเรียน เยาวชน	อบรม/ค่ายคุณธรรม จริยธรรมนักเรียน เยาวชนในเขตพื้นที่ ต.ดอนก่า จำนวน ๑ ครั้ง	๒๖,๕๓๔	๒๖,๕๓๔	๒๖,๕๓๔	๒๖,๕๓๔	๒๖,๕๓๔	จำนวนครั้งที่จัดอบรม/ค่ายคุณธรรมฯ	ทำให้นักเรียน เยาวชนมีพื้นที่ในการทำกิจกรรมคุณธรรมจริยธรรม	สำนักปลัด

**รายละเอียดโครงการพัฒนา
แผนพัฒนาพัฒนาท้องถิ่น (พ.ศ.๒๕๖๑-๒๕๖๕)**

เทศบาลตำบลดอนก่า อำเภอสรรคบุรี จังหวัดชัยนาท

- ก. ยุทธศาสตร์จังหวัดที่ ๓ การพัฒนาคุณภาพคนและสังคมสู่ความเข้มแข็งสมานฉันท์และมีภูมิคุ้มกันต่อการเปลี่ยนแปลง
- ข. ยุทธศาสตร์การพัฒนาขององค์กรปกครองส่วนท้องถิ่นในเขตจังหวัดที่ ๖ ด้านศิลปะ วัฒนธรรม จารีตและภูมิปัญญาท้องถิ่น
๑. ยุทธศาสตร์การพัฒนาด้านสังคม การศึกษา ศาสนาและวัฒนธรรม
- ๑.๓ แผนงานการศึกษา

ที่	โครงการ	วัตถุประสงค์	เป้าหมาย (ผลผลิตของโครงการ)	งบประมาณ					ตัวชี้วัด (KPI)	ผลที่คาดว่าจะได้รับ	หน่วยงาน รับผิดชอบ หลัก
				๒๕๖๑ (บาท)	๒๕๖๒ (บาท)	๒๕๖๓ (บาท)	๒๕๖๔ (บาท)	๒๕๖๕ (บาท)			
๕	ค่าอาหารกลางวัน เด็กนักเรียน	เพื่อจ่ายเป็น ค่าอาหารกลางวัน แก่ศูนย์พัฒนาเด็ก เล็ก	อาหารกลางวันแก่ศูนย์ พัฒนาเด็กเล็ก จำนวน ๕๔ คนๆละ ๒๐ บาท จำนวน ๒๔๕ วัน	๒๗๐,๐๐๐	๒๗๐,๐๐๐	๒๗๐,๐๐๐	๒๗๐,๐๐๐	๒๗๐,๐๐๐	จำนวนเด็กเล็ก ที่ได้รับอาหาร กลางวัน	ทำให้เด็กเล็กมี อาหารกลางวัน รับประทาน	สำนักปลัด
๖	ค่าอาหารเสริมนม	เพื่อจ่ายเป็นค่าวัสดุ อาหารเสริม(นม) ให้กับเด็กศูนย์ พัฒนาเด็กเล็ก	วัสดุอาหารเสริม(นม) ให้กับ เด็กศูนย์พัฒนาเด็กเล็ก จำนวน ๕๔ คนและเด็ก โรงเรียนประภมฯในเขต พื้นที่ จำนวน ๒๑๓ คน จำนวน ๒๖๐ วัน	๕๐๒,๐๔๕	๕๒๐,๐๐๐	๕๒๐,๐๐๐	๕๒๐,๐๐๐	๕๒๐,๐๐๐	จำนวนเด็กที่ ได้รับอาหาร เสริมนม	ทำให้เด็กมี อาหารเสริม (นม) รับประทาน	สำนักปลัด
๗	โครงการค่า อุปกรณ์การเรียน	เพื่อจ่ายเป็นค่า อุปกรณ์การเรียน	จัดสรรสำหรับเด็กปฐมวัย (อายุ ๓-๕ ปี)ใน ศพด. จำนวน ๓๘ คนๆละ ๒๐๐บาท/ปี	-	๙,๖๐๐	๙,๖๐๐	๙,๖๐๐	๙,๖๐๐	จำนวนเด็กที่ ได้รับการ จัดสรร ร้อยละ ๑๐๐	ทำให้เด็กมี อุปกรณ์การ เรียน	สำนักปลัด
๘	โครงการค่า หนังสือเรียน	เพื่อจ่ายเป็นค่า หนังสือเรียน	จัดสรรสำหรับเด็กปฐมวัย (อายุ ๓-๕ ปี)ใน ศพด. จำนวน ๓๘ คนๆละ ๒๐๐ บาท/ปี	-	๙,๖๐๐	๙,๖๐๐	๙,๖๐๐	๙,๖๐๐	จำนวนเด็กที่ ได้รับการ จัดสรร ร้อยละ ๑๐๐	ทำให้เด็กมี หนังสือเรียน	สำนักปลัด

**รายละเอียดโครงการพัฒนา
แผนพัฒนาพัฒนาท้องถิ่น (พ.ศ.๒๕๖๑-๒๕๖๕)**

เทศบาลตำบลดอนก่า อำเภอสรรคบุรี จังหวัดชัยนาท

- ก. ยุทธศาสตร์จังหวัดที่ ๓ การพัฒนาคุณภาพคนและสังคมสู่ความเข้มแข็งสมานฉันท์และมีภูมิคุ้มกันต่อการเปลี่ยนแปลง
- ข. ยุทธศาสตร์การพัฒนาขององค์กรปกครองส่วนท้องถิ่นในเขตจังหวัดที่ ๖ ด้านศิลปะ วัฒนธรรม จารีตและภูมิปัญญาท้องถิ่น
๑. ยุทธศาสตร์การพัฒนาด้านสังคม การศึกษา ศาสนาและวัฒนธรรม

๑.๓ แผนงานการศึกษา

ที่	โครงการ	วัตถุประสงค์	เป้าหมาย (ผลผลิตของโครงการ)	งบประมาณ					ตัวชี้วัด (KPI)	ผลที่คาดว่าจะได้รับ	หน่วยงาน รับผิดชอบ หลัก
				๒๕๖๑ (บาท)	๒๕๖๒ (บาท)	๒๕๖๓ (บาท)	๒๕๖๔ (บาท)	๒๕๖๕ (บาท)			
๙	โครงการทัศนศึกษา แหล่งเรียนรู้นอก สถานที่ของ ศพด.ทต. ดอนก่า	เพื่อทัศนศึกษาแหล่ง เรียนรู้นอกสถานที่ของ ศพด.ทต.ดอนก่า	จัดทัศนศึกษาแหล่งเรียนรู้นอก สถานที่ของ ศพด.ทต.ดอนก่า ปี ละ ๑ ครั้ง (กิจกรรมพัฒนา คุณภาพผู้เรียน)	-	๑๗,๐๐๐	๑๗,๐๐๐	๑๗,๐๐๐	๑๗,๐๐๐	จำนวนครั้งที่ จัดกิจกรรม	ทำให้เด็กได้ เรียนรู้นอก สถานที่	สำนักปลัด
๑๐	โครงการส่งเสริม ศักยภาพทักษะ พื้นฐานผู้เรียนระดับ ปฐมวัย	เพื่อส่งเสริมศักยภาพ ทักษะพื้นฐานผู้เรียน ระดับปฐมวัย	จัด โครงการส่งเสริมศักยภาพ ทักษะพื้นฐานผู้เรียนระดับ ปฐมวัย ปีละ ๑ ครั้ง (กิจกรรม พัฒนาคุณภาพผู้เรียน)	-	๒,๐๐๐	๒,๐๐๐	๒,๐๐๐	๒,๐๐๐	จำนวนครั้งที่ จัดกิจกรรม	ทำให้เด็กมี ศักยภาพทักษะ พื้นฐานผู้เรียน ระดับปฐมวัย เพิ่มขึ้น	สำนักปลัด
๑๑	โครงการส่งเสริม คุณธรรม จริยธรรม และคุณลักษณะที่พึง ประสงค์ของเด็ก ศพด.ทต.ดอนก่า	เพื่อส่งเสริมคุณธรรม จริยธรรมและ คุณลักษณะที่พึง ประสงค์ของเด็ก ศพด.ทต.ดอนก่า	จัดโครงการส่งเสริมคุณธรรม จริยธรรมและคุณลักษณะที่พึง ประสงค์ของเด็ก ศพด.ทต.ดอน ก่า ปีละ ๑ ครั้ง (กิจกรรมพัฒนา คุณภาพผู้เรียน)	-	๑,๖๔๐	๑,๖๔๐	๑,๖๔๐	๑,๖๔๐	จำนวนครั้งที่ จัดกิจกรรม	ทำให้เด็กมี คุณธรรม จริยธรรมและ คุณลักษณะที่พึง ประสงค์	สำนักปลัด

**รายละเอียดโครงการพัฒนา
แผนพัฒนาพัฒนาท้องถิ่น (พ.ศ.๒๕๖๑-๒๕๖๕)**

เทศบาลตำบลดอนก่า อำเภอสรรคบุรี จังหวัดชัยนาท

- ก. ยุทธศาสตร์จังหวัดที่ ๓ การพัฒนาคุณภาพคนและสังคมสู่ความเข้มแข็งสมานฉันท์และมีภูมิคุ้มกันต่อการเปลี่ยนแปลง
- ข. ยุทธศาสตร์การพัฒนาขององค์กรปกครองส่วนท้องถิ่นในเขตจังหวัดที่ ๖ ด้านศิลปะ วัฒนธรรม จารีตและภูมิปัญญาท้องถิ่น
๑. ยุทธศาสตร์การพัฒนาด้านสังคม การศึกษา ศาสนาและวัฒนธรรม

๑.๓ แผนงานการศึกษา

ที่	โครงการ	วัตถุประสงค์	เป้าหมาย (ผลผลิตของโครงการ)	งบประมาณ					ตัวชี้วัด (KPI)	ผลที่คาดว่าจะได้รับ	หน่วยงาน รับผิดชอบ หลัก
				๒๕๖๑ (บาท)	๒๕๖๒ (บาท)	๒๕๖๓ (บาท)	๒๕๖๔ (บาท)	๒๕๖๕ (บาท)			
๑๒	โครงการสนามเด็กเล่น (ศูนย์พัฒนาเด็กเล็ก เทศบาลตำบลดอนก่า) หมู่ ๓ ตำบลดอนก่า	เพื่อเตรียมความพร้อม ให้เด็กปฐมวัยได้เรียนรู้ สิ่งต่างๆนอกจาก ความรู้ในห้องเรียน	สนามเด็กเล่น(ศูนย์พัฒนาเด็ก เล็กเทศบาลตำบลดอนก่า)	-	-	๑๕๐,๐๐๐	-	-	ร้อยละความ พึงพอใจต่อ สนามเด็กเล่น ของเด็ก	ทำให้เด็กได้ พัฒนากล้ามเนื้อ และศักยภาพ ของตนเอง	สำนักปลัด
๑๓	อุดหนุนส่วนราชการ ตามโครงการอาหาร กลางวัน	เพื่อให้เด็กนักเรียน โรงเรียนวัดโพธิ์งาม และโรงเรียนวัดสนาม ชัย มีอาหาร	เด็กนักเรียนโรงเรียนวัดโพธิ์ งามและโรงเรียนวัดสนามชัย มีอาหารรับประทาน จำนวน ๒๑๓ คน จำนวน ๒๐๐ วัน	๘๗๒,๐๐๐	๙๒๐,๐๐๐	๙๒๐,๐๐๐	๙๒๐,๐๐๐	๙๒๐,๐๐๐	ร้อยละของ เด็กนักเรียนมี อาหาร รับประทาน	ทำให้เด็กมี พัฒนาการและ เจริญเติบโต สมวัย	สำนักปลัด
รวม	๑๓ โครงการ	-	-	๑,๘๑๕,๓๗๙	๑,๘๗๕,๓๗๙	๒,๐๒๕,๓๗๙	๑,๘๗๕,๓๗๙	๑,๘๗๕,๓๗๙	-	-	-

รายละเอียดโครงการพัฒนา
แผนพัฒนาพัฒนาท้องถิ่น (พ.ศ.๒๕๖๑-๒๕๖๕)

เทศบาลตำบลดอนก่า อำเภอสรรคบุรี จังหวัดชัยนาท

- ก. ยุทธศาสตร์จังหวัดที่ ๓ การพัฒนาคุณภาพคนและสังคมสู่ความเข้มแข็งสมานฉันท์และมีภูมิคุ้มกันต่อการเปลี่ยนแปลง
- ข. ยุทธศาสตร์การพัฒนาขององค์กรปกครองส่วนท้องถิ่นในเขตจังหวัดที่ ๖ ด้านศิลปะ วัฒนธรรม จารีตและภูมิปัญญาท้องถิ่น
๑. ยุทธศาสตร์การพัฒนาด้านสังคม การศึกษา ศาสนาและวัฒนธรรม
- ๑.๔ แผนงานศาสนา วัฒนธรรม และนันทนาการ

ที่	โครงการ	วัตถุประสงค์	เป้าหมาย (ผลผลิตของโครงการ)	งบประมาณ					ตัวชี้วัด (KPI)	ผลที่คาดว่าจะได้รับ	หน่วยงาน รับผิดชอบ หลัก
				๒๕๖๑ (บาท)	๒๕๖๒ (บาท)	๒๕๖๓ (บาท)	๒๕๖๔ (บาท)	๒๕๖๕ (บาท)			
๑	อุดหนุนที่ปกครองอำเภอตามโครงการจัดพระราชพิธีเฉลิมพระชนพรรษาสมเด็จพระนางเจ้าพระบรมราชินี	เพื่ออุดหนุนที่ปกครองอำเภอตามโครงการจัดพระราชพิธีเฉลิมพระชนพรรษาสมเด็จพระนางเจ้าพระบรมราชินี	อุดหนุนที่ปกครองอำเภอตามโครงการจัดพระราชพิธีเฉลิมพระชนพรรษาสมเด็จพระนางเจ้าพระบรมราชินี	๕,๐๐๐	๕,๐๐๐	๕,๐๐๐	๕,๐๐๐	๕,๐๐๐	จำนวนงบประมาณที่อุดหนุน	ทำให้ข้าราชการพนักงานประชาชนมีโอกาสถวายความจงรักภักดี	สำนักปลัด
๒	อุดหนุนอำเภอตามโครงการจัดงานเฉลิมฉลองอนุสาวรีย์ขุนสรรค์วีรบุรุษแห่งลุ่มแม่น้ำน้อย	เพื่ออุดหนุนอำเภอตามโครงการจัดงานเฉลิมฉลองอนุสาวรีย์ขุนสรรค์วีรบุรุษแห่งลุ่มแม่น้ำน้อย	อุดหนุนอำเภอตามโครงการจัดงานเฉลิมฉลองอนุสาวรีย์ขุนสรรค์วีรบุรุษแห่งลุ่มแม่น้ำน้อย	๓๕,๐๐๐	๓๕,๐๐๐	๓๕,๐๐๐	๓๕,๐๐๐	๕,๐๐๐	จำนวนงบประมาณที่อุดหนุน	ทำให้ข้าราชการพนักงานประชาชนมีโอกาสรำลึกถึงคุณงามความดี	สำนักปลัด
๓	อุดหนุนปกครองจังหวัดตามโครงการจัดงานหุ่นฟางนกและงานกาชาดจังหวัดชัยนาท	เพื่ออุดหนุนปกครองจังหวัดตามโครงการจัดงานหุ่นฟางนกและงานกาชาดจังหวัดชัยนาท	อุดหนุนปกครองจังหวัดตามโครงการจัดงานหุ่นฟางนกและงานกาชาดจังหวัดชัยนาท	๒๐,๐๐๐	๒๐,๐๐๐	๒๐,๐๐๐	๒๐,๐๐๐	๒๐,๐๐๐	จำนวนงบประมาณที่อุดหนุน	ทำให้ข้าราชการพนักงานประชาชนมีส่วนร่วมสืบทอดงานประเพณีท้องถิ่น	สำนักปลัด

**รายละเอียดโครงการพัฒนา
แผนพัฒนาพัฒนาท้องถิ่น (พ.ศ.๒๕๖๑-๒๕๖๕)**

เทศบาลตำบลดอนก่า อำเภอสรรคบุรี จังหวัดชัยนาท

ก. ยุทธศาสตร์จังหวัดที่ ๓ การพัฒนาคุณภาพคนและสังคมสู่ความเข้มแข็งสมานฉันท์และมีภูมิคุ้มกันต่อการเปลี่ยนแปลง

ข. ยุทธศาสตร์การพัฒนาขององค์กรปกครองส่วนท้องถิ่นในเขตจังหวัดที่ ๖ ด้านศิลปะ วัฒนธรรม จารีตและภูมิปัญญาท้องถิ่น

๑. ยุทธศาสตร์การพัฒนาด้านสังคม การศึกษา ศาสนาและวัฒนธรรม

๑.๔ แผนงานศาสนา วัฒนธรรม และนันทนาการ

ที่	โครงการ	วัตถุประสงค์	เป้าหมาย (ผลผลิตของโครงการ)	งบประมาณ					ตัวชี้วัด (KPI)	ผลที่คาดว่าจะได้รับ	หน่วยงาน รับผิดชอบ หลัก
				๒๕๖๑ (บาท)	๒๕๖๒ (บาท)	๒๕๖๓ (บาท)	๒๕๖๔ (บาท)	๒๕๖๕ (บาท)			
๔	อุดหนุนปกครอง จังหวัดชัยนาทตาม โครงการประเพณีแข่ง เรือยาวฯ	เพื่ออุดหนุนปกครอง จังหวัดชัยนาทตาม โครงการประเพณีแข่ง เรือยาวฯ	อุดหนุนปกครองจังหวัด ชัยนาทตามโครงการประเพณี แข่งเรือยาวฯ	๒๐,๐๐๐	๒๐,๐๐๐	๒๐,๐๐๐	๒๐,๐๐๐	๒๐,๐๐๐	จำนวน งบประมาณที่ อุดหนุน	ทำให้ข้าราชการ พนักงาน ประชาชนมีได้ ร่วมสืบทอดงาน ประเพณีท้องถิ่น	สำนักปลัด
๕	อุดหนุนปกครอง จังหวัดชัยนาทตาม โครงการจัดงานวันส้ม โอขาวแตงกวา	เพื่ออุดหนุนปกครอง จังหวัดชัยนาทตาม โครงการจัดงานวันส้ม โอขาวแตงกวา	อุดหนุนปกครองจังหวัด ชัยนาทตามโครงการจัดงานวัน ส้มโอขาวแตงกวา	๑๐,๐๐๐	๑๐,๐๐๐	๑๐,๐๐๐	๑๐,๐๐๐	๑๐,๐๐๐	จำนวน งบประมาณที่ อุดหนุน	ทำให้ข้าราชการ พนักงาน ประชาชนมีได้ ร่วมสืบทอดงาน ประเพณีท้องถิ่น	สำนักปลัด
๖	อุดหนุนอำเภอตาม โครงการฝึกอบรมพลัง มวลชน	เพื่ออุดหนุนอำเภอตาม โครงการฝึกอบรมพลัง มวลชนเพื่อสร้างความ สามัคคีและป้องกันแก้ไข ปัญหาความมั่นคงของ ชาติ	อุดหนุนอำเภอตาม โครงการฝึกอบรมพลัง มวลชนเพื่อสร้างความสามัคคีและ ป้องกันแก้ไขปัญหาความ มั่นคงของชาติ	๒๐,๐๐๐	๒๐,๐๐๐	๒๐,๐๐๐	๒๐,๐๐๐	๒๐,๐๐๐	จำนวน งบประมาณที่ อุดหนุน	ทำให้ข้าราชการ พนักงาน ประชาชนมี ความสามัคคี	สำนักปลัด

รายละเอียดโครงการพัฒนา
แผนพัฒนาพัฒนาท้องถิ่น (พ.ศ.๒๕๖๑-๒๕๖๕)
 เทศบาลตำบลดอนก่า อำเภอสรรคบุรี จังหวัดชัยนาท

- ก. ยุทธศาสตร์จังหวัดที่ ๓ การพัฒนาคุณภาพคนและสังคมสู่ความเข้มแข็งสมานฉันท์และมีภูมิคุ้มกันต่อการเปลี่ยนแปลง
- ข. ยุทธศาสตร์การพัฒนาขององค์กรปกครองส่วนท้องถิ่นในเขตจังหวัดที่ ๖ ด้านศิลปะ วัฒนธรรม จารีตและภูมิปัญญาท้องถิ่น
๑. ยุทธศาสตร์การพัฒนาด้านสังคม การศึกษา ศาสนาและวัฒนธรรม
- ๑.๖ แผนงานศาสนา วัฒนธรรม และนันทนาการ

ที่	โครงการ	วัตถุประสงค์	เป้าหมาย (ผลผลิตของโครงการ)	งบประมาณ					ตัวชี้วัด (KPI)	ผลที่คาดว่าจะได้รับ	หน่วยงาน รับผิดชอบ หลัก
				๒๕๖๑ (บาท)	๒๕๖๒ (บาท)	๒๕๖๓ (บาท)	๒๕๖๔ (บาท)	๒๕๖๕ (บาท)			
๗	โครงการสืบสานงานประเพณีสงกรานต์	เพื่อจัดงานวันสงกรานต์	จัดงานวันสงกรานต์จำนวน ๑ ครั้ง	๒๐,๐๐๐	๒๐,๐๐๐	๓๐,๐๐๐	๓๐,๐๐๐	๓๐,๐๐๐	จำนวนครั้งที่จัดงาน	ทำให้ประชาชนได้ร่วมสืบสานประเพณีไทย	สำนักปลัด
๘	โครงการสืบสานประเพณีลอยกระทง	เพื่อส่งเสริมและร่วมกันอนุรักษ์ประเพณีลอยกระทง	จัดโครงการสืบสานประเพณีลอยกระทง	-	๖๐,๐๐๐	๖๐,๐๐๐	๖๐,๐๐๐	๖๐,๐๐๐	ความพึงพอใจของผู้เข้าร่วมโครงการ	ทำให้ประชาชนได้ร่วมสืบสานประเพณีไทย	สำนักปลัด
๙	จัดงานส่งเสริมอนุรักษ์ประเพณีแห่เทียนพรรษา	เพื่อจัดงานส่งเสริมอนุรักษ์ประเพณีแห่เทียนพรรษา	จัดงานส่งเสริมอนุรักษ์ประเพณีแห่เทียนพรรษาจำนวน ๑ ครั้ง	๒๐,๐๐๐	๒๐,๐๐๐	๒๐,๐๐๐	๒๐,๐๐๐	๒๐,๐๐๐	จำนวนครั้งที่จัดงาน	ทำให้ประชาชนได้ร่วมสืบสานประเพณีไทย	สำนักปลัด
๑๐	ค่าใช้จ่ายในการจัดงานส่งเสริมอนุรักษ์ประเพณีบวงสรวงดวงวิญญาณขุนสรุรงค์	เพื่อค่าใช้จ่ายในการจัดงานส่งเสริมอนุรักษ์ประเพณีบวงสรวงดวงวิญญาณขุนสรุรงค์	จัดกระบวนการบวงสรวงดวงวิญญาณขุนสรุรงค์จำนวน ๑ ขบวน	๑๐๐,๐๐๐	๑๐๐,๐๐๐	๑๐๐,๐๐๐	๑๐๐,๐๐๐	๑๐๐,๐๐๐	จำนวนขบวนที่จัดทำ	ทำให้ประชาชนได้ร่วมสืบสานประเพณีไทย	สำนักปลัด

**รายละเอียดโครงการพัฒนา
แผนพัฒนาพัฒนาท้องถิ่น (พ.ศ.๒๕๖๑-๒๕๖๕)**

เทศบาลตำบลดอนก่า อำเภอสรรคบุรี จังหวัดชัยนาท

- ก. ยุทธศาสตร์จังหวัดที่ ๓ การพัฒนาคุณภาพคนและสังคมสู่ความเข้มแข็งสมานฉันท์และมีภูมิคุ้มกันต่อการเปลี่ยนแปลง
- ข. ยุทธศาสตร์การพัฒนาขององค์กรปกครองส่วนท้องถิ่นในเขตจังหวัดที่ ๖ ด้านศิลปะ วัฒนธรรม จารีตและภูมิปัญญาท้องถิ่น
๑. ยุทธศาสตร์การพัฒนาด้านสังคม การศึกษา ศาสนาและวัฒนธรรม
- ๑.๔ แผนงานศาสนา วัฒนธรรม และนันทนาการ

ที่	โครงการ	วัตถุประสงค์	เป้าหมาย (ผลผลิตของโครงการ)	งบประมาณ					ตัวชี้วัด (KPI)	ผลที่คาดว่าจะได้รับ	หน่วยงาน รับผิดชอบ หลัก
				๒๕๖๑ (บาท)	๒๕๖๒ (บาท)	๒๕๖๓ (บาท)	๒๕๖๔ (บาท)	๒๕๖๕ (บาท)			
๑๑	อุดหนุน ศอ.ปส.จ.ชน.	เพื่ออุดหนุนอำเภอตามโครงการป้องกันแก้ไขปัญหายาเสพติด	อุดหนุนอำเภอตามโครงการป้องกันแก้ไขปัญหายาเสพติด	๒๐,๐๐๐	๒๐,๐๐๐	๒๐,๐๐๐	๒๐,๐๐๐	๒๐,๐๐๐	จำนวนงบประมาณที่อุดหนุน	ทำให้ข้าราชการพนักงานประชาชน	สำนักปลัด
๑๒	อุดหนุนที่ปกครองอำเภอตามโครงการจัดงานรัฐพิธี	เพื่ออุดหนุนที่ปกครองอำเภอตามโครงการจัดงานรัฐพิธี	อุดหนุนที่ปกครองอำเภอตามโครงการจัดงานรัฐพิธี	๑๐,๐๐๐	๑๐,๐๐๐	๑๐,๐๐๐	๑๐,๐๐๐	๑๐,๐๐๐	จำนวนงบประมาณที่อุดหนุน	ทำให้อำเภอมีความพร้อมในการจัดงานรัฐพิธี	สำนักปลัด
รวม	๑๒ โครงการ	-	-	๑๖๐,๐๐๐	๑๖๐,๐๐๐	๑๖๐,๐๐๐	๑๖๐,๐๐๐	๑๖๐,๐๐๐	-	-	-

รายละเอียดโครงการพัฒนา
แผนพัฒนาพัฒนาท้องถิ่น (พ.ศ.๒๕๖๑-๒๕๖๕)
 เทศบาลตำบลดอนก่า อำเภอสรรคบุรี จังหวัดชัยนาท

- ก. ยุทธศาสตร์จังหวัดที่ ๓ การพัฒนาคุณภาพคนและสังคมสู่ความเข้มแข็งสมานฉันท์และมีภูมิคุ้มกันต่อการเปลี่ยนแปลง
- ข. ยุทธศาสตร์การพัฒนาขององค์กรปกครองส่วนท้องถิ่นในเขตจังหวัดที่ ๖ ด้านศิลปะ วัฒนธรรม จารีตและภูมิปัญญาท้องถิ่น
๑. ยุทธศาสตร์การพัฒนาด้านสังคม การศึกษา ศาสนาและวัฒนธรรม

๑.๕ แผนงานสร้างความเข้มแข็งของชุมชน

ที่	โครงการ	วัตถุประสงค์	เป้าหมาย (ผลผลิตของโครงการ)	งบประมาณ					ตัวชี้วัด (KPI)	ผลที่คาดว่าจะได้รับ	หน่วยงาน รับผิดชอบหลัก
				๒๕๖๑ (บาท)	๒๕๖๒ (บาท)	๒๕๖๓ (บาท)	๒๕๖๔ (บาท)	๒๕๖๕ (บาท)			
๑	จัดกิจกรรมรณรงค์เพื่อต่อต้านยาเสพติด	เพื่อจ่ายเป็นค่าใช้จ่ายในการจัดกิจกรรมรณรงค์/การแข่งขันกีฬาต่อต้านยาเสพติด	จัดกิจกรรมรณรงค์/การแข่งขันกีฬาต่อต้านยาเสพติด จำนวน ๑ ครั้ง	๕๐,๐๐๐	๕๐,๐๐๐	๕๐,๐๐๐	๕๐,๐๐๐	๕๐,๐๐๐	จำนวนครั้งที่จัดกิจกรรม	ทำให้ประชาชนเข้าร่วมกิจกรรมรณรงค์/การแข่งขันกีฬา	สำนักปลัด
๒	ค่าใช้จ่ายในการจัดกิจกรรมโครงการเฉลิมพระเกียรติและสนับสนุนโครงการอันเนื่องมาจากพระราชดำริ	เพื่อจ่ายเป็นค่าใช้จ่ายในการจัดกิจกรรมโครงการเฉลิมพระเกียรติและสนับสนุนโครงการอันเนื่องมาจากพระราชดำริ	จัดกิจกรรมโครงการเฉลิมพระเกียรติและสนับสนุนโครงการอันเนื่องมาจากพระราชดำริ	๑๐๐,๐๐๐	๕๐,๐๐๐	๕๐,๐๐๐	๕๐,๐๐๐	๕๐,๐๐๐	จำนวนครั้งที่จัดกิจกรรม	ทำให้ประชาชนเข้าร่วมกิจกรรมรณรงค์/การแข่งขันกีฬา	สำนักปลัด
๓	โครงการพัฒนาศักยภาพผู้สูงอายุและผู้ดูแลตำบลดอนก่า	เพื่อจ่ายเป็นค่าใช้จ่ายในการจัดโครงการพัฒนาศักยภาพผู้สูงอายุและผู้ดูแลตำบลดอนก่า	จัดกิจกรรมโครงการพัฒนาศักยภาพผู้สูงอายุและผู้ดูแลตำบลดอนก่า	๑๐๐,๐๐๐	๑๐๐,๐๐๐	๑๐๐,๐๐๐	๑๐๐,๐๐๐	๑๐๐,๐๐๐	จำนวนงบประมาณที่ใช้จัดกิจกรรมโครงการพัฒนาศักยภาพผู้สูงอายุและผู้ดูแลตำบลดอนก่า	ทำให้ผู้สูงอายุ ผู้ดูแลและผู้ดูแลได้รับการพัฒนาศักยภาพ	สำนักปลัด

**รายละเอียดโครงการพัฒนา
แผนพัฒนาพัฒนาท้องถิ่น (พ.ศ.๒๕๖๑-๒๕๖๕)**

เทศบาลตำบลดอนก่า อำเภอสรรคบุรี จังหวัดชัยนาท

- ก. ยุทธศาสตร์จังหวัดที่ ๓ การพัฒนาคุณภาพคนและสังคมสู่ความเข้มแข็งสมานฉันท์และมีภูมิคุ้มกันต่อการเปลี่ยนแปลง
- ข. ยุทธศาสตร์การพัฒนาขององค์กรปกครองส่วนท้องถิ่นในเขตจังหวัดที่ ๖ ด้านศิลปะ วัฒนธรรม จารีตและภูมิปัญญาท้องถิ่น
๑. ยุทธศาสตร์การพัฒนาด้านสังคม การศึกษา ศาสนาและวัฒนธรรม
- ๑.๕ แผนงานสร้างความเข้มแข็งของชุมชน

ที่	โครงการ	วัตถุประสงค์	เป้าหมาย (ผลผลิตของ โครงการ)	งบประมาณ					ตัวชี้วัด (KPI)	ผลที่คาดว่าจะ ได้รับ	หน่วยงาน รับผิดชอบ หลัก
				๒๕๖๑ (บาท)	๒๕๖๒ (บาท)	๒๕๖๓ (บาท)	๒๕๖๔ (บาท)	๒๕๖๕ (บาท)			
๔	จัดกิจกรรม เทิดพระเกียรติ	เพื่อจ่ายเป็นค่าใช้จ่ายใน การจัดกิจกรรม เทิดพระเกียรติในหลวง ราชินีพระบรมวงศานุ วงศ์ เนื่องในวโรกาส ต่างๆ /ติดตั้งซุ้ม เทิดพระเกียรติ/การ ประดับธงตรา สัญลักษณ์/ติดตั้งซุ้ม หมู่บ้านเทิดพระเกียรติ/ ปลูกต้นไม้เฉลิมพระ เกียรติ ฯลฯ	จัดกิจกรรมเทิด พระเกียรติ งบประมาณ ๑๐๐,๐๐๐ บาท	๑๕,๐๐๐	๑๐๐,๐๐๐	๑๐๐,๐๐๐	๑๐๐,๐๐๐	๑๐๐,๐๐๐	จำนวน งบประมาณที่ใช้จัด กิจกรรม เทิดพระเกียรติ	ทำให้ประชาชน มีกิจกรรม เทิดพระเกียรติ	สำนักปลัด
๕	ค่าใช้จ่ายในการจัด กิจกรรมส่งเสริม อาชีพและรายได้	เพื่อจ่ายเป็นค่าใช้จ่ายใน การจัดกิจกรรมส่งเสริม อาชีพและรายได้	จัดกิจกรรม ส่งเสริมอาชีพและ รายได้	๑๐,๐๐๐	๑๐,๐๐๐	๑๐,๐๐๐	๑๐,๐๐๐	๑๐,๐๐๐	จำนวน งบประมาณที่ใช้จัด กิจกรรมส่งเสริม อาชีพและรายได้	ทำให้ประชาชน มีกิจกรรม ส่งเสริมอาชีพ และรายได้	สำนักปลัด

**รายละเอียดโครงการพัฒนา
แผนพัฒนาพัฒนาท้องถิ่น (พ.ศ.๒๕๖๑-๒๕๖๕)**

เทศบาลตำบลดอนก่า อำเภอสรรคบุรี จังหวัดชัยนาท

- ก. ยุทธศาสตร์จังหวัดที่ ๓ การพัฒนาคุณภาพคนและสังคมสู่ความเข้มแข็งสมานฉันท์และมีภูมิคุ้มกันต่อการเปลี่ยนแปลง
- ข. ยุทธศาสตร์การพัฒนาขององค์กรปกครองส่วนท้องถิ่นในเขตจังหวัดที่ ๖ ด้านศิลปะ วัฒนธรรม จารีตและภูมิปัญญาท้องถิ่น
๑. ยุทธศาสตร์การพัฒนาด้านสังคม การศึกษา ศาสนาและวัฒนธรรม
- ๑.๕ แผนงานสร้างความเข้มแข็งของชุมชน

ที่	โครงการ	วัตถุประสงค์	เป้าหมาย (ผลผลิตของ โครงการ)	งบประมาณ					ตัวชี้วัด (KPI)	ผลที่คาดว่าจะได้รับ	หน่วยงาน รับผิดชอบ หลัก
				๒๕๖๑ (บาท)	๒๕๖๒ (บาท)	๒๕๖๓ (บาท)	๒๕๖๔ (บาท)	๒๕๖๕ (บาท)			
๖	ค่าใช้จ่ายในการส่งเสริมสนับสนุนการสร้างความปลอดภัยและสมานฉันท์ของคนในชาติ	เพื่อจ่ายเป็นค่าใช้จ่ายในการจัดกิจกรรมส่งเสริมสนับสนุนการสร้างความปลอดภัยและสมานฉันท์ของคนในชาติ	จัดกิจกรรมส่งเสริมสนับสนุนการสร้างความปลอดภัยและสมานฉันท์ของคนในชาติ	๒๐,๐๐๐	๑๐,๐๐๐	๑๐,๐๐๐	-	-	จำนวนงบประมาณที่ใช้จัดกิจกรรมส่งเสริมสนับสนุนการสร้างความปลอดภัยและสมานฉันท์ของคนในชาติ	ทำให้ประชาชนมีความปลอดภัยและสมานฉันท์	สำนักปลัด
รวม	๖ โครงการ	-	-	๒๙๕,๐๐๐	๓๒๐,๐๐๐	๓๒๐,๐๐๐	๓๑๐,๐๐๐	๓๑๐,๐๐๐	-	-	-

รายละเอียดโครงการพัฒนา
แผนพัฒนาพัฒนาท้องถิ่น (พ.ศ.๒๕๖๑-๒๕๖๕)
เทศบาลตำบลดอนก่า อำเภอสรรคบุรี จังหวัดชัยนาท

- ก. ยุทธศาสตร์จังหวัดที่ ๓ การพัฒนาคุณภาพคนและสังคมสู่ความเข้มแข็งสมานฉันท์และมีภูมิคุ้มกันต่อการเปลี่ยนแปลง
- ข. ยุทธศาสตร์การพัฒนาขององค์กรปกครองส่วนท้องถิ่นในเขตจังหวัดที่ ๖ ด้านศิลปะ วัฒนธรรม จารีตและภูมิปัญญาท้องถิ่น
๑. ยุทธศาสตร์การพัฒนาด้านสังคม การศึกษา ศาสนาและวัฒนธรรม

๑.๖ แผนงานงบกลาง

ที่	โครงการ	วัตถุประสงค์	เป้าหมาย (ผลผลิตของ โครงการ)	งบประมาณ					ตัวชี้วัด (KPI)	ผลที่คาดว่าจะได้รับ	หน่วยงาน รับผิดชอบ หลัก
				๒๕๖๑ (บาท)	๒๕๖๒ (บาท)	๒๕๖๓ (บาท)	๒๕๖๔ (บาท)	๒๕๖๕ (บาท)			
๑	เบี้ยยังชีพผู้สูงอายุ	เบี้ยยังชีพผู้สูงอายุ	ผู้สูงอายุ จำนวน ๖๐๖ ราย	๔,๙๒๘,๔๐๐	๕,๒๑๐,๐๐๐	๕,๐๐๐,๐๐๐	๕,๐๐๐,๐๐๐	๕,๐๐๐,๐๐๐	ร้อยละที่ผู้สูงอายุพึงพอใจ	ผู้สูงอายุได้รับการช่วยเหลือสวัสดิการ	สำนักปลัด
๒	เบี้ยยังชีพคนพิการ	เบี้ยยังชีพคนพิการ	คนพิการ จำนวน ๑๑๐ คน	๑,๑๐๔,๐๐๐	๑,๒๐๐,๐๐๐	๑,๑๐๐,๐๐๐	๑,๑๐๐,๐๐๐	๑,๑๐๐,๐๐๐	ร้อยละที่คนพิการพึงพอใจ	คนพิการได้รับการช่วยเหลือสวัสดิการ	สำนักปลัด
๓	เบี้ยยังชีพผู้ป่วยเอดส์	เบี้ยยังชีพผู้ป่วยเอดส์	ผู้ป่วยเอดส์ จำนวน ๕ คนๆละ ๕๐๐ บาท/เดือน	๓๐,๐๐๐	๓๐,๐๐๐	๓๐,๐๐๐	๓๐,๐๐๐	๓๐,๐๐๐	ร้อยละที่ผู้ป่วยเอดส์พึงพอใจ	ผู้ป่วยเอดส์ได้รับการช่วยเหลือสวัสดิการ	สำนักปลัด
รวม	๓ โครงการ	-	-	๖,๐๖๒,๔๐๐	๖,๔๔๐,๐๐๐	๖,๑๓๐,๐๐๐	๖,๑๓๐,๐๐๐	๖,๑๓๐,๐๐๐	-	-	-

รายละเอียดโครงการพัฒนา
แผนพัฒนาพัฒนาท้องถิ่น (พ.ศ.๒๕๖๑-๒๕๖๕)
 เทศบาลตำบลดอนก่า อำเภอสรรคบุรี จังหวัดชัยนาท

- ก. ยุทธศาสตร์จังหวัดที่ ๕ การบริหารจัดการทรัพยากรธรรมชาติและสิ่งแวดล้อม
- ข. ยุทธศาสตร์การพัฒนาขององค์กรปกครองส่วนท้องถิ่นในเขตจังหวัดที่ ๑ ด้านโครงสร้างพื้นฐาน
๒. ยุทธศาสตร์การพัฒนาด้านโครงสร้างพื้นฐานและการคมนาคม
- ๒.๑ แผนงานเคหะและชุมชน

ที่	โครงการ	วัตถุประสงค์	เป้าหมาย (ผลผลิตของ โครงการ)	งบประมาณ					ตัวชี้วัด (KPI)	ผลที่คาดว่าจะ ได้รับ	หน่วยงาน รับผิดชอบหลัก
				๒๕๖๑ (บาท)	๒๕๖๒ (บาท)	๒๕๖๓ (บาท)	๒๕๖๔ (บาท)	๒๕๖๕ (บาท)			
๑	ติดตั้งบานเหล็กปิด-เปิด ท่อลอดถนนลาดยางสาย สรรคบุรี-ชัยสูตร หมู่ที่ ๑-๘	เพื่อติดตั้งประตูปิด- เปิดท่อลอด ถนนลาดยางสาย สรรคบุรี-ชัยสูตร	ติดตั้งประตูปิด-เปิดท่อ ลอดถนนลาดยางสาย สรรคบุรี-ชัยสูตร หมู่ ที่ ๑-๘ จำนวน ๘ จุด	-	-	-	-	๓๐๐๐๐๐	จำนวนจุดที่ ติดตั้งประตู ปิดเปิดท่อ ลอด	ทำให้มีประตูไว้ เปิดปิดท่อลอด ถนนลาดยาง	กองช่าง
๒	ปรับปรุงเสียงทางไกล อัตโนมัติแบบไร้สาย ภาครับ หมู่ที่ ๑-๘	เพื่อปรับปรุงเสียง ทางไกลอัตโนมัติ แบบไร้สายภาครับ หมู่ที่ ๑-๘	ปรับปรุงเสียงทางไกล อัตโนมัติแบบไร้สาย ภาครับ หมู่ที่ ๑-๘ จำนวน ๕ จุด	-	-	-	-	๖๐๐,๐๐๐	จำนวนจุดที่ ปรับปรุง	ทำให้ประชาชน รับรู้ข่าวสารได้ อย่างทั่วถึง	กองช่าง
๓	ปรับปรุงภูมิทัศน์ (แนว ถนนในเขตพื้นที่ตำบล ดอนก่า) หมู่ที่ ๑-๘	เพื่อปรับปรุงภูมิทัศน์ (แนวถนนในเขต พื้นที่ตำบลดอนก่า)	ปรับปรุงภูมิทัศน์ (แนว ถนนในเขตพื้นที่ตำบล ดอนก่า)	-	-	-	-	๕๐๐,๐๐๐	ร้อยละ ความพึง พอใจของ ประชาชน หมู่ที่ ๑-๘	ทำให้แนวถนนใน เขตพื้นที่ตำบล ดอนก่ามีภูมิทัศน์ ที่สวยงามน่าอยู่	กองช่าง
๔	ติดตั้งกล้องวงจรปิด CCTV (ในเขตพื้นที่ตำบล ดอนก่า) หมู่ที่ ๑-๘	เพื่อติดตั้งกล้องวงจร ปิด CCTV (ในเขต พื้นที่ตำบลดอนก่า)	ติดตั้งกล้องวงจรปิด CCTV (ในเขตพื้นที่ ตำบลดอนก่า) หมู่ที่ ๑-๘	-	-	-	-	๕๐๐,๐๐๐	ร้อยละ ความพึง พอใจของ ประชาชน	ทำให้ประชาชนมี ความปลอดภัยใน ชีวิตและ ทรัพย์สิน	กองช่าง

รายละเอียดโครงการพัฒนา
แผนพัฒนาพัฒนาท้องถิ่น (พ.ศ.๒๕๖๑-๒๕๖๕)
 เทศบาลตำบลดอนกำ อำเภอสรรคบุรี จังหวัดชัยนาท

- ก. ยุทธศาสตร์จังหวัดที่ ๕ การบริหารจัดการทรัพยากรธรรมชาติและสิ่งแวดล้อม
- ข. ยุทธศาสตร์การพัฒนาขององค์กรปกครองส่วนท้องถิ่นในเขตจังหวัดที่ ๑ ด้านโครงสร้างพื้นฐาน
๒. ยุทธศาสตร์การพัฒนาด้านโครงสร้างพื้นฐานและการคมนาคม
- ๒.๑ แผนงานเคหะและชุมชน

ที่	โครงการ	วัตถุประสงค์	เป้าหมาย (ผลผลิตของ โครงการ)	งบประมาณ					ตัวชี้วัด (KPI)	ผลที่คาดว่าจะได้รับ	หน่วยงาน รับผิดชอบหลัก
				๒๕๖๑ (บาท)	๒๕๖๒ (บาท)	๒๕๖๓ (บาท)	๒๕๖๔ (บาท)	๒๕๖๕ (บาท)			
๕	ปรับปรุงภูมิทัศน์ ทางเข้า วัดโพธิ์งาม (บ่อมตารวจ) ม.๑	เพื่อปรับปรุงภูมิทัศน์	ปรับปรุงภูมิทัศน์ ยาว ๒๐ เมตร	-	-	-	๑๕๐,๐๐๐	-	ความยาว ของพื้นที่ที่ ปรับปรุง	ทำให้ประชาชนมี สถานที่ไว้พักผ่อน	กองช่าง
๖	ติดตั้งไฟฟ้าส่องสว่าง (สายข้างบ้านหมอปู่) ม.๑	เพื่อติดตั้งไฟ สาธารณะให้ทั่วถึง	ยาว ๖๐๐ เมตร	-	-	๖๐๐,๐๐๐	-	-	ความยาว ของไฟฟ้า สาธารณะที่ ขยายเขต	-ทำให้ประชาชน มีความปลอดภัย ในชีวิตและ ทรัพย์สิน	กองช่าง
๗	ติดตั้งไฟฟ้าสาธารณะ สายคลองมะเดื่อ ม.๑	-เพื่อขยายเขตไฟฟ้า ให้ทั่วถึง	-ยาว ๑๘๐ เมตร	๑๑๐,๐๐๐	-	-	-	๖๐,๐๐๐	ความยาว ของไฟฟ้า สาธารณะที่ ติดตั้ง	-ทำให้ประชาชน มีความปลอดภัย ในชีวิตและ ทรัพย์สิน	กองช่าง
๘	ขยายเขตไฟฟ้าสาธารณะ (สายข้างบ้านนายแจ้ง - ร้านดาวอินคา) ม.๑	เพื่อขยายเขตไฟฟ้า	ระยะทางยาว ๑๙๐ เมตร	-	-	๑๐๐,๐๐๐	-	-	ความยาว ของไฟฟ้า สาธารณะที่ ติดตั้ง	-ทำให้ประชาชน มีความปลอดภัย ในชีวิตและ ทรัพย์สิน	กองช่าง

**รายละเอียดโครงการพัฒนา
แผนพัฒนาพัฒนาท้องถิ่น (พ.ศ.๒๕๖๑-๒๕๖๕)
เทศบาลตำบลดอนก่า อำเภอสรรคบุรี จังหวัดชัยนาท**

- ก. ยุทธศาสตร์จังหวัดที่ ๕ การบริหารจัดการทรัพยากรธรรมชาติและสิ่งแวดล้อม
- ข. ยุทธศาสตร์การพัฒนาขององค์กรปกครองส่วนท้องถิ่นในเขตจังหวัดที่ ๑ ด้านโครงสร้างพื้นฐาน
๒. ยุทธศาสตร์การพัฒนาด้านโครงสร้างพื้นฐานและการคมนาคม
- ๒.๑ แผนงานเคหะและชุมชน

ที่	โครงการ	วัตถุประสงค์	เป้าหมาย (ผลผลิตของ โครงการ)	งบประมาณ					ตัวชี้วัด (KPI)	ผลที่คาดว่าจะ ได้รับ	หน่วยงาน รับผิดชอบหลัก
				๒๕๖๑ (บาท)	๒๕๖๒ (บาท)	๒๕๖๓ (บาท)	๒๕๖๔ (บาท)	๒๕๖๕ (บาท)			
๙	ขยายเขตไฟฟ้า สาธารณะ (สายข้างบ้าน นายไม้) ม.๑	เพื่อขยายเขตไฟฟ้า สาธารณะ	ระยะทางยาว ๕๕๐ เมตร	-	-	๒๕๐,๐๐๐	-	-	ความยาวของ ไฟฟ้า สาธารณะที่ ติดตั้ง	-ทำให้ประชาชนมี ความปลอดภัยใน ชีวิตและทรัพย์สิน	กองช่าง
๑๐	เตาเผาขยะ ม.๑	เพื่อก่อสร้างเตาเผา ขยะ	เตาเผาขยะ (ตาม รายละเอียดและแบบ แปลนกองช่าง ทต.ดอน ก่า)	-	-	๕๐,๐๐๐	-	-	จำนวน เตาเผาขยะ	ทำให้ประชาชนมี ที่เผาขยะ	กองช่าง
๑๑	ติดตั้งไฟฟ้าสาธารณะ สายคลองข้าวเบา ม.๑	-เพื่อขยายเขตไฟฟ้า ให้ทั่วถึง	-ยาว ๒๐๐ เมตร	-	-	-	-	๖๐,๐๐๐	ความยาวของ ไฟฟ้า สาธารณะที่ ติดตั้ง	-ทำให้ประชาชนมี ความปลอดภัยใน ชีวิตและทรัพย์สิน	กองช่าง
๑๒	ติดตั้งไฟฟ้าสาธารณะ สายดอนล้นคา ม.๑	-เพื่อขยายเขตไฟฟ้า ให้ทั่วถึง	-ยาว ๑,๕๐๐ เมตร	-	-	-	-	๓๗๐,๐๐๐	ความยาวของ ไฟฟ้า สาธารณะที่ ติดตั้ง	-ทำให้ประชาชนมี ความปลอดภัยใน ชีวิตและทรัพย์สิน	กองช่าง
๑๓	โครงการวางท่อระบายน้ำ พี.วี.ซี (หน้าวัดโพธิ์งาม) หมู่ที่ ๑ ตำบลดอนก่า	เพื่อวางท่อระบายน้ำ พี.วี.ซี	ท่อ พี.วี.ซี ขนาด Ø ๑๒ นิ้ว (ชั้น ๑๓.๕) จำนวน ๔ ท่อน			๖๐,๐๐๐			ความยาวของ ท่อระบายน้ำ ที่วาง	ทำให้น้ำไหลได้ สะดวก	กองช่าง

รายละเอียดโครงการพัฒนา
แผนพัฒนาพัฒนาท้องถิ่น (พ.ศ.๒๕๖๑-๒๕๖๕)
 เทศบาลตำบลดอนก่า อำเภอสรรคบุรี จังหวัดชัยนาท

- ก. ยุทธศาสตร์จังหวัดที่ ๕ การบริหารจัดการทรัพยากรธรรมชาติและสิ่งแวดล้อม
- ข. ยุทธศาสตร์การพัฒนาขององค์กรปกครองส่วนท้องถิ่นในเขตจังหวัดที่ ๑ ด้านโครงสร้างพื้นฐาน
๒. ยุทธศาสตร์การพัฒนาด้านโครงสร้างพื้นฐานและการคมนาคม
- ๒.๑ แผนงานเคหะและชุมชน

ที่	โครงการ	วัตถุประสงค์	เป้าหมาย (ผลผลิตของ โครงการ)	งบประมาณ					ตัวชี้วัด (KPI)	ผลที่คาดว่าจะ ได้รับ	หน่วยงาน รับผิดชอบหลัก
				๒๕๖๑ (บาท)	๒๕๖๒ (บาท)	๒๕๖๓ (บาท)	๒๕๖๔ (บาท)	๒๕๖๕ (บาท)			
๑๔	โครงการปรับปรุงระบบ ประปาหมู่บ้าน (ประปา กรมโยธาฯ ขนาด ข.) หมู่ ที่ ๑ ตำบลดอนก่า	เพื่อปรับปรุงระบบ ประปาหมู่บ้าน	ขนาดกว้าง ๓.๐๐ เมตร ยาว ๓.๐๐ เมตร	-	-	-	-	๒๐๐,๐๐๐	ความยาว ของระบบ ประปาที่ ปรับปรุง	ทำให้ประชาชนมีน้ำ ในการอุปโภคและ บริโภค	กองช่าง
๑๕	โครงการติดตั้งไฟฟ้าส่อง สว่าง (สายข้างบ้าน นายอด พลงิ่ง) ม.๒	เพื่อติดตั้งไฟฟ้าส่อง สว่าง	ระยะทางยาว ๑๕๐ เมตร	-	-	๒๐๐,๐๐๐	-	-	ความยาว ของไฟฟ้า สาธารณะที่ ติดตั้ง	-ทำให้ประชาชนมี ความปลอดภัยในชีวิต และทรัพย์สิน	กองช่าง
๑๖	โครงการขยายเขตไฟฟ้า สาธารณะ (สายข้างบ้าน นายประวิน) ม.๒	เพื่อขยายเขตไฟฟ้า	ระยะทางยาว ๖๔๐ เมตร	-	-	-	๒๐๐,๐๐๐	-	ความยาว ของไฟฟ้า สาธารณะที่ ติดตั้ง	-ทำให้ประชาชนมี ความปลอดภัยในชีวิต และทรัพย์สิน	กองช่าง
๑๗	ขยายเขตไฟฟ้าสาธารณะ สายบ้านนางสายณ์ห์ บุตรทรัพย์ ม.๒	-เพื่อขยายเขตไฟฟ้า ให้ทั่วถึง	-ยาว ๔๐๐ เมตร	-	-	-	๑๕๐,๐๐๐	-	ความยาว ของไฟฟ้า สาธารณะที่ ขยายเขต	-ทำให้ประชาชนมี ความปลอดภัยในชีวิต และทรัพย์สิน	กองช่าง

รายละเอียดโครงการพัฒนา
แผนพัฒนาพัฒนาท้องถิ่น (พ.ศ.๒๕๖๑-๒๕๖๕)
 เทศบาลตำบลคอนกำ อำเภอสรรคบุรี จังหวัดชัยนาท

- ก. ยุทธศาสตร์จังหวัดที่ ๕ การบริหารจัดการทรัพยากรธรรมชาติและสิ่งแวดล้อม
- ข. ยุทธศาสตร์การพัฒนาขององค์กรปกครองส่วนท้องถิ่นในเขตจังหวัดที่ ๑ ด้านโครงสร้างพื้นฐาน
๒. ยุทธศาสตร์การพัฒนาด้านโครงสร้างพื้นฐานและการคมนาคม
- ๒.๑ แผนงานเคหะและชุมชน

ที่	โครงการ	วัตถุประสงค์	เป้าหมาย (ผลผลิตของ โครงการ)	งบประมาณ					ตัวชี้วัด (KPI)	ผลที่คาดว่าจะ ได้รับ	หน่วยงาน รับผิดชอบหลัก
				๒๕๖๑ (บาท)	๒๕๖๒ (บาท)	๒๕๖๓ (บาท)	๒๕๖๔ (บาท)	๒๕๖๕ (บาท)			
๑๘	ขยายเขตไฟฟ้าสาธารณะ สายบ้านนายสมเกียรติ- บ้านลุงเกตุ ม.๒	เพื่อขยายเขตไฟฟ้า พร้อมติดตั้งไฟ สาธารณะให้ทั่วถึง	-ยาว ๑๒๐ เมตร	-	-	๔๕,๐๐๐	-	-	ความยาว ของไฟฟ้า สาธารณะที่ ติดตั้ง	-ทำให้ประชาชน มีความปลอดภัย ในชีวิตและ ทรัพย์สิน	กองช่าง
๑๙	โครงการก่อสร้าง สวนสาธารณะ (ข้าง บ้านอ.สุวิทย์) หมู่ที่ ๒ ตำบลคอนกำ	เพื่อก่อสร้าง สวนสาธารณะ(ข้าง บ้านอ.สุวิทย์) หมู่ที่ ๒	ก่อสร้างสวนสาธารณะ (ข้างบ้านอ.สุวิทย์) หมู่ ที่ ๒	-	-	-	-	๕๐๐,๐๐๐	จำนวน สวนสาธารณ ณะที่ ก่อสร้าง	ทำให้ประชาชนมี สถานที่พักผ่อน หย่อนใจ	กองช่าง
๒๐	ก่อสร้างสะพานเหล็กข้าม คลองชลประทาน หน้า บ้านนายบุญส่ง บรรทัด ม.๓	เพื่อพัฒนาโครงสร้าง พื้นฐาน	สะพาน กว้าง ๓.๐๐ เมตร ยาว ๑๒.๐๐ เมตร	-	-	-	๔๐๐,๐๐๐	-	ความยาว ของสะพาน ที่ก่อสร้าง	ทำให้ประชาชน สัญจรไปได้ สะดวก	กองช่าง
๒๑	ก่อสร้างร้านค้าชุมชน หมู่ ที่ ๓	เพื่อก่อสร้างร้านค้า ชุมชน	ก่อสร้างร้านค้าชุมชน ขนาดกว้าง ๑๐.๐๐ เมตร ยาว ๑๕.๐๐ เมตร	-	-	-	-	๖๕๐,๐๐๐	ความยาว ของร้านค้า ชุมชน	ทำให้ประชาชนมี สถานที่ขายสินค้า	กองช่าง

**รายละเอียดโครงการพัฒนา
แผนพัฒนาพัฒนาท้องถิ่น (พ.ศ.๒๕๖๑-๒๕๖๕)
เทศบาลตำบลดอนก่า อำเภอสรรคบุรี จังหวัดชัยนาท**

- ก. ยุทธศาสตร์จังหวัดที่ ๕ การบริหารจัดการทรัพยากรธรรมชาติและสิ่งแวดล้อม
- ข. ยุทธศาสตร์การพัฒนาขององค์กรปกครองส่วนท้องถิ่นในเขตจังหวัดที่ ๑ ด้านโครงสร้างพื้นฐาน
๒. ยุทธศาสตร์การพัฒนาด้านโครงสร้างพื้นฐานและการคมนาคม
- ๒.๑ แผนงานเคหะและชุมชน

ที่	โครงการ	วัตถุประสงค์	เป้าหมาย (ผลผลิตของ โครงการ)	งบประมาณ					ตัวชี้วัด (KPI)	ผลที่คาดว่าจะได้รับ	หน่วยงาน รับผิดชอบหลัก
				๒๕๖๑ (บาท)	๒๕๖๒ (บาท)	๒๕๖๓ (บาท)	๒๕๖๔ (บาท)	๒๕๖๕ (บาท)			
๒๒	ก่อสร้างรั้ว สำนักงาน เทศบาลตำบลดอนก่า หมู่ ๓	เพื่อก่อสร้างรั้ว สำนักงานเทศบาล ตำบลดอนก่า	ก่อสร้างรั้ว สำนักงาน เทศบาลตำบลดอนก่า ยาว ๑๔๘ เมตร	-	-	-	๕๐๐,๐๐๐	-	ความยาว ของรั้วที่ ก่อสร้าง	ทำให้สถานที่ มีความปลอดภัย	กองช่าง
๒๓	โครงการปรับปรุงอาคาร เอนกประสงค์ติดตั้งตา ข่ายกันนก (สำนักงาน เทศบาลตำบลดอนก่า) หมู่ที่ ๓	เพื่อให้ประชาชน ได้รับความสะดวกใน การมารับบริการที่ สำนักงานเทศบาล	ปรับปรุงอาคาร เอนกประสงค์ติดตั้งตา ข่ายกันนก (สำนักงานเทศบาล ตำบลดอนก่า) หมู่ที่ ๓ ขนาดกว้าง ๑๕ เมตร ยาว ๓๕ เมตร	-	-	๓๕๐,๐๐๐	-	-	ความยาว ของอาคาร เอนกประ สงค์ที่ติดตั้ง ตาข่ายกัน นก	ทำให้ประชาชน ได้รับความ สะดวกในการมา รับบริการที่ สำนักงาน เทศบาล	กองช่าง
๒๔	ก่อสร้างศูนย์การเรียนรู้ (สำนักงานเทศบาลตำบล ดอนก่า) หมู่ ๓	เพื่อก่อสร้างศูนย์การ เรียนรู้	ศูนย์การเรียนรู้ ขนาด กว้าง ๙.๐๐ เมตร ยาว ๗.๐๐ เมตร	-	-	-	-	๕๐๐,๐๐๐	ความยาว ของศูนย์การ เรียนรู้	ทำให้มีประชาชนมี แหล่งเรียนรู้ของ ตำบล	กองช่าง
๒๕	ขยายเขตไฟฟ้า สาธารณะ (สายแยก สถานีอนามัย) ม.๓	เพื่อขยายเขตไฟฟ้า สาธารณะ	ระยะทางยาว ๖๕๐ เมตร	-	-	๒๐๐,๐๐๐	-	-	ความยาว ของไฟฟ้า สาธารณะที่ ติดตั้ง	-ทำให้ประชาชนมี ความปลอดภัยใน ชีวิตและทรัพย์สิน	กองช่าง

รายละเอียดโครงการพัฒนา
แผนพัฒนาพัฒนาท้องถิ่น (พ.ศ.๒๕๖๑-๒๕๖๕)
 เทศบาลตำบลดอนก่า อำเภอสรรคบุรี จังหวัดชัยนาท

- ก. ยุทธศาสตร์จังหวัดที่ ๕ การบริหารจัดการทรัพยากรธรรมชาติและสิ่งแวดล้อม
- ข. ยุทธศาสตร์การพัฒนาขององค์กรปกครองส่วนท้องถิ่นในเขตจังหวัดที่ ๑ ด้านโครงสร้างพื้นฐาน
๒. ยุทธศาสตร์การพัฒนาด้านโครงสร้างพื้นฐานและการคมนาคม

๒.๑ แผนงานเคหะและชุมชน

ที่	โครงการ	วัตถุประสงค์	เป้าหมาย (ผลผลิตของ โครงการ)	งบประมาณ					ตัวชี้วัด (KPI)	ผลที่คาดว่าจะ ได้รับ	หน่วยงาน รับผิดชอบหลัก
				๒๕๖๑ (บาท)	๒๕๖๒ (บาท)	๒๕๖๓ (บาท)	๒๕๖๔ (บาท)	๒๕๖๕ (บาท)			
๒๖	โครงการติดตั้งไฟฟ้าส่องสว่าง (จากร้านค้านายหมู - โรงพยาบาลส่งเสริมสุขภาพตำบลดอนก่า) หมู่ที่ ๓	เพื่อติดตั้งไฟฟ้าส่องสว่าง	ระยะทาง ๓๐๐ เมตร	-	-	๕๐๐,๐๐๐	-	-	ระยะทางของไฟฟ้าส่องสว่างที่ติดตั้ง	-ทำให้ประชาชนมีความปลอดภัยในชีวิตและทรัพย์สิน	กองช่าง
๒๗	ปรับปรุงภูมิทัศน์หน้าบ้าน สท.สุชาติ - นานายเทพเทวา ม.๔	เพื่อปรับปรุงภูมิทัศน์	ปรับปรุงภูมิทัศน์ ขนาดกว้าง ๑๐.๐๐ เมตร ยาว ๔๐.๐๐ เมตร	-	-	-	๑๕๐,๐๐๐	-	ความยาวของพื้นที่ที่ปรับปรุง	ทำให้ประชาชนมีสถานที่ไว้ออกกำลังกาย	กองช่าง
๒๘	ขยายเขตไฟฟ้าสาธารณะ (สายข้างบ้านนายสมเกียรติ) ม.๔	เพื่อขยายเขตไฟฟ้าสาธารณะ	ระยะทางยาว ๒๖๐ เมตร	-	-	-	-	๘๐,๐๐๐	ความยาวของไฟฟ้าสาธารณะที่ติดตั้ง	-ทำให้ประชาชนมีความปลอดภัยในชีวิตและทรัพย์สิน	กองช่าง
๒๙	ขยายเขตไฟฟ้าสาธารณะ (สายข้างบ้านนายวิเชียร) ม.๔	เพื่อขยายเขตไฟฟ้าสาธารณะ	ระยะทางยาว ๔๐๐ เมตร	-	-	๑๓๐,๐๐๐	-	-	ความยาวของไฟฟ้าสาธารณะที่ติดตั้ง	-ทำให้ประชาชนมีความปลอดภัยในชีวิตและทรัพย์สิน	กองช่าง

รายละเอียดโครงการพัฒนา
แผนพัฒนาพัฒนาท้องถิ่น (พ.ศ.๒๕๖๑-๒๕๖๕)
 เทศบาลตำบลดอนก่า อำเภอสรรคบุรี จังหวัดชัยนาท

- ก. ยุทธศาสตร์จังหวัดที่ ๕ การบริหารจัดการทรัพยากรธรรมชาติและสิ่งแวดล้อม
- ข. ยุทธศาสตร์การพัฒนาขององค์กรปกครองส่วนท้องถิ่นในเขตจังหวัดที่ ๑ ด้านโครงสร้างพื้นฐาน
๒. ยุทธศาสตร์การพัฒนาด้านโครงสร้างพื้นฐานและการคมนาคม
- ๒.๑ แผนงานเคหะและชุมชน

ที่	โครงการ	วัตถุประสงค์	เป้าหมาย (ผลผลิตของ โครงการ)	งบประมาณ					ตัวชี้วัด (KPI)	ผลที่คาดว่าจะได้รับ	หน่วยงาน รับผิดชอบหลัก
				๒๕๖๑ (บาท)	๒๕๖๒ (บาท)	๒๕๖๓ (บาท)	๒๕๖๔ (บาท)	๒๕๖๕ (บาท)			
๓๐	ขยายเขตไฟฟ้า สาธารณะ (สายข้างบ้าน นายบุญนำ) ม.๔	เพื่อขยายเขต ไฟฟ้าสาธารณะ	ระยะทางยาว ๕๐๐ เมตร	-	-	-	-	๑๕๐,๐๐๐	ความยาว ของไฟฟ้า สาธารณะที่ ติดตั้ง	ทำให้ประชาชนมี ความปลอดภัยใน ชีวิตและ ทรัพย์สิน	กองช่าง
๓๑	ปรับปรุงระบบประปา (เดินสายเมนใหม่) ทั้ง หมู่บ้าน ม.๔	เพื่อปรับปรุงระบบ ประปา	ท่อพีวีซี ขนาด ๑๓ นิ้ว (ชั้น ๘.๕) ยาว ๒๐๐๐ เมตร	-	-	-	-	๔๓๙,๐๐๐	ความยาว ของท่อที่ วาง	ทำให้ประชาชนมี ไว้อุปโภคบริโภค	กองช่าง
๓๒	โครงการก่อสร้างคันกั้น น้ำพร้อมทางเข้า ยาว ๙๐๐ เมตร จากหน้าบ้าน นางประเทียร ถึงหน้า บ้านนางสาววิริยา ม.๔	เพื่อก่อสร้างคันกั้น น้ำพร้อมทางเข้า	ยาว ๙๐๐ เมตร	-	-	-	-	๑,๘๐๐,๐๐๐	ความยาว ของคันกั้น น้ำ	ทำให้ประชาชนมี ความปลอดภัยใน ชีวิตและ ทรัพย์สิน	กองช่าง
๓๓	โครงการปรับปรุงระบบ ประปาหมู่บ้าน ม.๔	เพื่อปรับปรุงระบบ ประปาหมู่บ้าน	ขนาดกว้าง ๓.๐๐ เมตร ยาว ๓.๐๐ เมตร	-	-	-	๒๐๐,๐๐๐	-	ความยาว ของระบบ ประปาที่ ปรับปรุง	ทำให้ประชาชนมี ไว้อุปโภคบริโภค	กองช่าง

**รายละเอียดโครงการพัฒนา
แผนพัฒนาพัฒนาท้องถิ่น (พ.ศ.๒๕๖๑-๒๕๖๕)
เทศบาลตำบลคอนกำ อำเภอสรรคบุรี จังหวัดชัยนาท**

- ก. ยุทธศาสตร์จังหวัดที่ ๕ การบริหารจัดการทรัพยากรธรรมชาติและสิ่งแวดล้อม
- ข. ยุทธศาสตร์การพัฒนาขององค์กรปกครองส่วนท้องถิ่นในเขตจังหวัดที่ ๑ ด้านโครงสร้างพื้นฐาน
๒. ยุทธศาสตร์การพัฒนาด้านโครงสร้างพื้นฐานและการคมนาคม
- ๒.๑ แผนงานเคหะและชุมชน

ที่	โครงการ	วัตถุประสงค์	เป้าหมาย (ผลผลิตของ โครงการ)	งบประมาณ					ตัวชี้วัด (KPI)	ผลที่คาดว่าจะ ได้รับ	หน่วยงาน รับผิดชอบหลัก
				๒๕๖๑ (บาท)	๒๕๖๒ (บาท)	๒๕๖๓ (บาท)	๒๕๖๔ (บาท)	๒๕๖๕ (บาท)			
๓๔	ติดตั้งไฟสาธารณะจาก ข้างบ้านนายชม- ถนนลาดยางสายชั้นสูตร ถึงสรรคบุรี ม.๕	-เพื่อขยายเขต ไฟฟ้าพร้อมติดตั้ง ไฟสาธารณะให้ ทั่วถึง	-ยาว ๑,๖๐๐ เมตร	-	-	-	-	๔๒๐,๐๐๐	ความยาว ของไฟฟ้า สาธารณะที่ ติดตั้ง	-ทำให้ประชาชน มีความปลอดภัย ในชีวิตและ ทรัพย์สิน	กองช่าง
๓๕	ขยายเขตไฟฟ้า สาธารณะ (สายทางเข้า บ้านนายดำ) ม.๖	เพื่อขยายเขต ไฟฟ้าพร้อมติดตั้ง ไฟสาธารณะให้ ทั่วถึง	ระยะทางยาว ๓๕๐ เมตร	-	-	-	-	๒๐๐,๐๐๐	ความยาว ของไฟฟ้า สาธารณะที่ ติดตั้ง	-ทำให้ประชาชน มีความปลอดภัย ในชีวิตและ ทรัพย์สิน	กองช่าง
๓๖	โครงการวางท่อคสล. พร้อมอ่างวิดน้ำ (แยก สายทองคลุ่ม) ม.๖	เพื่อวางท่อคสล. พร้อมอ่างวิดน้ำ	ท่อคสล. ขนาด ๘ ๐.๖๐ เมตร จำนวน ๑๑ ท่อน พร้อมอ่างวิดน้ำ	-	-	-	๖๕,๐๐๐	-	จำนวนท่อ คสล.ที่วาง	ทำให้ประชาชนมี น้ำใช้ในการเกษตร อย่างเพียงพอ	กองช่าง
๓๗	ปรับปรุงท่อระบายน้ำ จากประปา-ท่อน้ำทิ้ง ม. ๖	เพื่อปรับปรุงท่อ ระบายน้ำ	ปรับปรุงท่อระบายน้ำ จากประปา-ท่อน้ำทิ้ง ม.๖	-	-	-	๑๐๐,๐๐๐	-	ความยาว ของท่อ ระบายน้ำ	ทำให้น้ำไหลได้ สะดวก	กองช่าง
๓๘	ปรับปรุงระบบประปา หมู่บ้าน ม.๗	เพื่อปรับปรุงระบบ ประปาหมู่บ้าน	ขนาดกว้าง ๓.๐๐ เมตร ยาว ๓.๐๐ เมตร รายละเอียดการประมาณ ราคา ตามแบบ ปร.๔	-	-	-	๒๐๐,๐๐๐	-	ความยาวของ ระบบประปา ที่ปรับปรุง	ทำให้ประชาชนมี ไว้อุปโภคบริโภค	กองช่าง

รายละเอียดโครงการพัฒนา
แผนพัฒนาพัฒนาท้องถิ่น (พ.ศ.๒๕๖๑-๒๕๖๕)
 เทศบาลตำบลดอนกำ อำเภอสรรคบุรี จังหวัดชัยนาท

- ก. ยุทธศาสตร์จังหวัดที่ ๕ การบริหารจัดการทรัพยากรธรรมชาติและสิ่งแวดล้อม
- ข. ยุทธศาสตร์การพัฒนาขององค์กรปกครองส่วนท้องถิ่นในเขตจังหวัดที่ ๑ ด้านโครงสร้างพื้นฐาน
๒. ยุทธศาสตร์การพัฒนาด้านโครงสร้างพื้นฐานและการคมนาคม
- ๒.๑ แผนงานเคหะและชุมชน

ที่	โครงการ	วัตถุประสงค์	เป้าหมาย (ผลผลิตของ โครงการ)	งบประมาณ					ตัวชี้วัด (KPI)	ผลที่คาดว่าจะได้รับ	หน่วยงาน รับผิดชอบหลัก
				๒๕๖๑ (บาท)	๒๕๖๒ (บาท)	๒๕๖๓ (บาท)	๒๕๖๔ (บาท)	๒๕๖๕ (บาท)			
๓๙	โครงการติดตั้งไฟฟ้าส่องสว่าง (วัดสนามชัย) หมู่ที่ ๗	เพื่อติดตั้งไฟฟ้าส่องสว่าง	เสาไฟฟ้าแบบเหลี่ยมสูง ๑๒ เมตร จำนวน ๒ ต้น	-	-	-	-	๑๘๐,๐๐๐	จำนวนของไฟฟ้าส่องสว่างที่ติดตั้ง	ทำให้ประชาชนมีความปลอดภัยในชีวิตและทรัพย์สิน	กองช่าง
๔๐	ปรับปรุงภูมิทัศน์ (ลานกีฬาเอนกประสงค์) หมู่ ๗	เพื่อปรับปรุงภูมิทัศน์	ปรับปรุงภูมิทัศน์ (ลานกีฬาเอนกประสงค์) หมู่ ๗	-	-	-	-	๒๕๐,๐๐๐	ความยาวของภูมิทัศน์ลานกีฬาได้รับการปรับปรุง	ทำให้ประชาชนมีสถานที่พักผ่อนหย่อนใจ	กองช่าง
๔๑	ปรับปรุงซ่อมแซมระบบประปาหมู่บ้าน ม.๘	เพื่อปรับปรุงซ่อมแซมระบบประปาหมู่บ้าน	ขนาดกว้าง ๓.๖๐ เมตร ยาว ๓.๖๐ เมตร	-	-	๒๐๐,๐๐๐	-	-	ความยาวของระบบประปาที่ซ่อมแซม	ทำให้ประชาชนมีไว้อุปโภคบริโภค	กองช่าง
๔๒	ซ่อมแซมคันทันน้ำท่วม หน้าบ้านนายถุงเงิน พรคำ ม.๘	เพื่อซ่อมแซมคันทันน้ำท่วม	คันทันน้ำท่วม ยาว ๑๐๐ เมตร	-	-	-	-	๓๐๐,๐๐๐	ความยาวของคันทันน้ำท่วมที่ซ่อมแซม	ทำให้ประชาชนมีความปลอดภัยจากน้ำท่วม	กองช่าง

**รายละเอียดโครงการพัฒนา
แผนพัฒนาพัฒนาท้องถิ่น (พ.ศ.๒๕๖๑-๒๕๖๕)**

เทศบาลตำบลดอนก่า อำเภอสรรคบุรี จังหวัดชัยนาท

- ก. ยุทธศาสตร์จังหวัดที่ ๕ การบริหารจัดการทรัพยากรธรรมชาติและสิ่งแวดล้อม
- ข. ยุทธศาสตร์การพัฒนาขององค์กรปกครองส่วนท้องถิ่นในเขตจังหวัดที่ ๑ ด้านโครงสร้างพื้นฐาน
๒. ยุทธศาสตร์การพัฒนาด้านโครงสร้างพื้นฐานและการคมนาคม
- ๒.๑ แผนงานเคหะและชุมชน

ที่	โครงการ	วัตถุประสงค์	เป้าหมาย (ผลผลิตของ โครงการ)	งบประมาณ					ตัวชี้วัด (KPI)	ผลที่คาดว่าจะได้รับ	หน่วยงาน รับผิดชอบหลัก
				๒๕๖๑ (บาท)	๒๕๖๒ (บาท)	๒๕๖๓ (บาท)	๒๕๖๔ (บาท)	๒๕๖๕ (บาท)			
๔๓	ก่อสร้างคั่นกันน้ำท่วม หน้าบ้านนายถวิล ม่วงมี ม.๘	เพื่อก่อสร้างคั่นกัน น้ำท่วม	คั่นกันน้ำท่วม ยาว ๗๐ เมตร สูง ๐.๘๐ เมตร	-	-	-	๓๐๐,๐๐๐	-	ความยาวของคั่น กันน้ำท่วมที่ ก่อสร้าง	ทำให้ประชาชนมี ความปลอดภัย จากน้ำท่วม	กองช่าง
๔๔	ขยายเขตไฟฟ้า สาธารณะจากบ้านนาง บุญปลุก-บ้านนายเกษ หมู่ ๘	เพื่อขยายเขต ไฟฟ้าพร้อมติดตั้ง ไฟสาธารณะให้ ทั่วถึง	-ขยายเขตไฟฟ้า ยาว ๔๐๐ เมตร	-	-	-	๒๐๐,๐๐๐	-	ความยาวของ การขยายเขต ไฟฟ้า	-ทำให้ประชาชนมี ความปลอดภัยใน ชีวิตและทรัพย์สิน	กองช่าง
๔๕	ขยายเขตไฟฟ้าสาธารณะ สายข้างโรงสี ม.๘	-เพื่อขยายเขต ไฟฟ้าและติดตั้งไฟ สาธารณะใน หมู่บ้าน	-ยาว ๘๗๐ เมตร	-	-	-	๓๕๐,๐๐๐	-	ความยาวของ การขยายเขต ไฟฟ้า	-ทำให้ประชาชน มีความปลอดภัย ในชีวิตและ ทรัพย์สิน	กองช่าง
๔๖	ค่าบำรุงรักษาและ ปรับปรุงที่ดินและ สิ่งก่อสร้าง	เพื่อจ่ายเป็นค่า ซ่อมแซมที่ดินและ สิ่งก่อสร้างที่เป็น ทรัพย์สินหรืออยู่ใน ความดูแลของ เทศบาล	ค่าซ่อมแซมที่ดินและ สิ่งก่อสร้างที่เป็น ทรัพย์สินหรืออยู่ใน ความดูแลของ เทศบาล	-	-	๒๐๐,๐๐๐	-	-	จำนวน งบประมาณที่ จ่ายเป็นค่า ซ่อมแซมที่ดิน และสิ่งก่อสร้าง	ทำให้ทรัพย์สิน ของเทศบาลใช้ งานได้ตามปกติ	กองช่าง

รายละเอียดโครงการพัฒนา
แผนพัฒนาพัฒนาท้องถิ่น (พ.ศ.๒๕๖๑-๒๕๖๕)
 เทศบาลตำบลดอนก่ำ อำเภอสรรคบุรี จังหวัดชัยนาท

- ก. ยุทธศาสตร์จังหวัดที่ ๕ การบริหารจัดการทรัพยากรธรรมชาติและสิ่งแวดล้อม
- ข. ยุทธศาสตร์การพัฒนาขององค์กรปกครองส่วนท้องถิ่นในเขตจังหวัดที่ ๑ ด้านโครงสร้างพื้นฐาน
๒. ยุทธศาสตร์การพัฒนาด้านโครงสร้างพื้นฐานและการคมนาคม
- ๒.๑ แผนงานเคหะและชุมชน

ที่	โครงการ	วัตถุประสงค์	เป้าหมาย (ผลผลิตของ โครงการ)	งบประมาณ					ตัวชี้วัด (KPI)	ผลที่คาดว่าจะ ได้รับ	หน่วยงาน รับผิดชอบหลัก
				๒๕๖๑ (บาท)	๒๕๖๒ (บาท)	๒๕๖๓ (บาท)	๒๕๖๔ (บาท)	๒๕๖๕ (บาท)			
๔๗	ติดตั้งเครื่องกระจายเสียงทางไกลอัตโนมัติแบบไร้สายภาครับ หมู่ที่ ๑-๘	เพื่อปรับปรุงเสียงทางไกลอัตโนมัติแบบไร้สายภาครับ หมู่ที่ ๑-๘	ปรับปรุงเสียงทางไกลอัตโนมัติแบบไร้สายภาครับ หมู่ที่ ๑-๘ จำนวน ๕ จุด	๙๗,๐๐๐	-	-	-	-	จำนวนจุดที่ปรับปรุง	ทำให้ประชาชนรับรู้ข่าวสารได้อย่างทั่วถึง	กองช่าง
๔๘	ขยายเขตไฟฟ้าสาธารณะ (สายบ้านนางเวียน ยิ้มศรี) ม.๑	เพื่อขยายเขตไฟฟ้าพร้อมติดตั้งไฟสาธารณะให้ทั่วถึง	ขยายเขตไฟฟ้าสาธารณะ (สายบ้านนางเวียน ยิ้มศรี) ม.๑	๔๕,๐๐๐	-	-	-	-	ความยาวของไฟฟ้าสาธารณะที่ติดตั้ง	-ทำให้ประชาชนมีความปลอดภัยในชีวิตและทรัพย์สิน	กองช่าง
๔๙	ขยายเขตไฟฟ้า (ประปาหมู่บ้าน) ม.๕	เพื่อขยายเขตไฟฟ้าให้ทั่วถึง	ขยายเขตไฟฟ้า (ประปาหมู่บ้าน) ม.๕	๖๕,๐๐๐	-	-	-	-	ความยาวของไฟฟ้าที่ขยายเขต	-ทำให้ประชาชนมีความปลอดภัยในชีวิตและทรัพย์สิน	กองช่าง
๕๐	โครงการติดตั้งไฟฟ้าส่องสว่าง (ถนนสายบ้านหมอปู) หมู่ที่ ๑	เพื่อขยายเขตไฟฟ้าให้ทั่วถึง	ติดตั้งไฟฟ้าส่องสว่าง (ถนนสายบ้านหมอปู) หมู่ที่ ๑	-	๒๕๐,๐๐๐	-	-	-	ความยาวของไฟฟ้าส่องสว่าง	-ทำให้ประชาชนมีความปลอดภัยในชีวิตและทรัพย์สิน	กองช่าง

รายละเอียดโครงการพัฒนา
แผนพัฒนาพัฒนาท้องถิ่น (พ.ศ.๒๕๖๑-๒๕๖๕)
 เทศบาลตำบลดอนก่า อำเภอสรรคบุรี จังหวัดชัยนาท

- ก. ยุทธศาสตร์จังหวัดที่ ๕ การบริหารจัดการทรัพยากรธรรมชาติและสิ่งแวดล้อม
- ข. ยุทธศาสตร์การพัฒนาขององค์กรปกครองส่วนท้องถิ่นในเขตจังหวัดที่ ๑ ด้านโครงสร้างพื้นฐาน
๒. ยุทธศาสตร์การพัฒนาด้านโครงสร้างพื้นฐานและการคมนาคม
- ๒.๑ แผนงานเคหะและชุมชน

ที่	โครงการ	วัตถุประสงค์	เป้าหมาย (ผลผลิตของ โครงการ)	งบประมาณ					ตัวชี้วัด (KPI)	ผลที่คาดว่าจะได้รับ	หน่วยงาน รับผิดชอบหลัก
				๒๕๖๑ (บาท)	๒๕๖๒ (บาท)	๒๕๖๓ (บาท)	๒๕๖๔ (บาท)	๒๕๖๕ (บาท)			
๕๑	โครงการติดตั้งไฟฟ้าส่องสว่าง (ทางเข้าวัดสนามชัย) หมู่ที่ ๗	เพื่อติดตั้งไฟฟ้าส่องสว่าง	ติดตั้งไฟฟ้าส่องสว่าง (ทางเข้าวัดสนามชัย) หมู่ที่ ๗	-	๒๕๐,๐๐๐	-	-	-	ประชาชนมีความพึงพอใจ ร้อยละ ๘๐	ทำให้ประชาชนมีความปลอดภัยในชีวิตและทรัพย์สิน	กองช่าง
๕๒	โครงการปรับปรุงประปาหมู่บ้าน หมู่ที่ ๖	เพื่อปรับปรุงประปาหมู่บ้าน	ปรับปรุงประปาหมู่บ้าน หมู่ที่ ๖	-	๒๑๔,๐๐๐	-	-	-	ประชาชนมีความพึงพอใจ ร้อยละ ๘๐	ทำให้ประชาชนมีไว้อุปโภคบริโภค	กองช่าง
๕๓	โครงการปรับปรุงประปาหมู่บ้าน หมู่ที่ ๘	เพื่อปรับปรุงประปาหมู่บ้าน	ปรับปรุงประปาหมู่บ้าน หมู่ที่ ๘	-	๑๘๖,๐๐๐	-	-	-	ประชาชนมีความพึงพอใจ ร้อยละ ๘๐	ทำให้ประชาชนมีไว้อุปโภคบริโภค	กองช่าง
๕๔	โครงการปรับปรุงภูมิทัศน์ (ทางเข้า ทต.ดอนก่า) หมู่ ๓	เพื่อปรับปรุงภูมิทัศน์	ปรับปรุงภูมิทัศน์ (ทางเข้า ทต.ดอนก่า) หมู่ ๓ (ตามรายละเอียดและแบบแปลนที่กำหนด)	-	๑๐๐,๐๐๐	-	-	-	ประชาชนมีความพึงพอใจ ร้อยละ ๘๐	ทำให้ทางเข้าเทศบาลมีภูมิทัศน์ที่สวยงาม	กองช่าง
๕๕	โครงการวางท่อ คสล. พร้อมบ่อพัก คสล. (ข้างบ้านนายเงิน) หมู่ ๖	เพื่อวางท่อ คสล. พร้อมบ่อพัก คสล.	วางท่อ คสล. พร้อมบ่อพัก คสล.	-	๙๗,๐๐๐	-	-	-	ประชาชนมีความพึงพอใจ ร้อยละ ๘๐	ทำให้ประชาชนมีท่อไว้ระบายน้ำ	กองช่าง

**รายละเอียดโครงการพัฒนา
แผนพัฒนาพัฒนาท้องถิ่น (พ.ศ.๒๕๖๑-๒๕๖๕)**

เทศบาลตำบลคอนกำ อำเภอสรรคบุรี จังหวัดชัยนาท

- ก. ยุทธศาสตร์จังหวัดที่ ๕ การบริหารจัดการทรัพยากรธรรมชาติและสิ่งแวดล้อม
- ข. ยุทธศาสตร์การพัฒนาขององค์กรปกครองส่วนท้องถิ่นในเขตจังหวัดที่ ๑ ด้านโครงสร้างพื้นฐาน
๒. ยุทธศาสตร์การพัฒนาด้านโครงสร้างพื้นฐานและการคมนาคม

๒.๑ แผนงานเคหะและชุมชน

ที่	โครงการ	วัตถุประสงค์	เป้าหมาย (ผลผลิตของ โครงการ)	งบประมาณ					ตัวชี้วัด (KPI)	ผลที่คาดว่าจะได้รับ	หน่วยงาน รับผิดชอบหลัก
				๒๕๖๑ (บาท)	๒๕๖๒ (บาท)	๒๕๖๓ (บาท)	๒๕๖๔ (บาท)	๒๕๖๕ (บาท)			
๕๖	โครงการวางท่อ คสล. พร้อมบ่อพัก คสล. (ตลาดโพธิ์งาม) หมู่ ๑	เพื่อวางท่อคสล. พร้อมบ่อพัก คสล.	วางท่อคสล. พร้อม บ่อพัก คสล.	-	๕๐๐,๐๐๐	-	-	-	ประชาชนมี ความพึงใจร้อยละ ๗๐	ทำให้น้ำไหลได้ สะดวก	กองช่าง
รวม	๕๖ โครงการ	-	-	๓๑๗,๐๐๐	๑,๕๙๗,๐๐๐	๒,๘๘๕,๐๐๐	๒,๙๖๕,๐๐๐	๘,๐๕๙,๐๐๐	-	-	-

รายละเอียดโครงการพัฒนา
แผนพัฒนาพัฒนาท้องถิ่น (พ.ศ.๒๕๖๑-๒๕๖๕)
 เทศบาลตำบลดอนก่า อำเภอสรรคบุรี จังหวัดชัยนาท

- ก. ยุทธศาสตร์จังหวัดที่ ๕ การบริหารจัดการทรัพยากรธรรมชาติและสิ่งแวดล้อม
- ข. ยุทธศาสตร์การพัฒนาขององค์กรปกครองส่วนท้องถิ่นในเขตจังหวัดที่ ๑ ด้านโครงสร้างพื้นฐาน
๒. ยุทธศาสตร์การพัฒนาด้านโครงสร้างพื้นฐานและการคมนาคม
- ๒.๒ แผนงานอุตสาหกรรมและการโยธา

ที่	โครงการ	วัตถุประสงค์	เป้าหมาย (ผลผลิตของโครงการ)	งบประมาณ					ตัวชี้วัด (KPI)	ผลที่คาดว่าจะได้รับ	หน่วยงาน รับผิดชอบหลัก
				๒๕๖๑ (บาท)	๒๕๖๒ (บาท)	๒๕๖๓ (บาท)	๒๕๖๔ (บาท)	๒๕๖๕ (บาท)			
๑	ซ่อมแซมถนนลงหินคลุก ม. ๑-๘	-เพื่อพัฒนาโครงสร้างพื้นฐาน	ซ่อมแซม/ปรับปรุงถนนลูกรัง/หินคลุก/ลาดยาง (กลบหลุมบ่อ) ถนนลูกรัง ม. ๑-๘	-	-	-	-	๒๐๐,๐๐๐	ความยาวของถนนลูกรังที่ได้รับการซ่อมแซม/ปรับปรุง	ทำให้ประชาชนสัญจรไปมาได้สะดวก	กองช่าง
๒	ก่อสร้างถนน คสล.สายแยกลานตากผลผลิตทางการเกษตร ม.๑	-เพื่อพัฒนาโครงสร้างพื้นฐาน	ขนาดผิวดจราจรกว้าง ๒.๕๐ เมตร ยาว ๕๐๐ เมตร หนา ๐.๑๕ เมตร	-	-	-	๗๕๐,๐๐๐	-	ความยาวของถนน คสล.ที่ก่อสร้าง	ทำให้ประชาชนสัญจรไปมาได้สะดวก	กองช่าง
๓	เสริมผิวแอสฟัลติกส์คอนกรีต สายข้างบ้านหมอนี่ ม.๑	เพื่อพัฒนาโครงสร้างพื้นฐาน	ขนาดผิวจราจรกว้าง ๔.๐๐ เมตร ยาว ๘๓๐ เมตร หนา ๐.๐๕ เมตร (พื้นที่ปูแอสฟัลติกส์คอนกรีตไม่น้อยกว่า ๓,๓๒๐ ตารางเมตร งบประมาณ ๑,๐๙๕,๖๐๐ บาท	-	๔๙๗,๐๐๐	๕๙๘,๖๐๐	-	-	ความยาวของถนนที่ได้รับการเสริมผิวแอสฟัลติกส์คอนกรีต	ทำให้ประชาชนสัญจรไปมาได้สะดวก	กองช่าง

**รายละเอียดโครงการพัฒนา
แผนพัฒนาพัฒนาท้องถิ่น (พ.ศ.๒๕๖๑-๒๕๖๕)
เทศบาลตำบลดอนก่า อำเภอสรรคบุรี จังหวัดชัยนาท**

- ก. ยุทธศาสตร์จังหวัดที่ ๕ การบริหารจัดการทรัพยากรธรรมชาติและสิ่งแวดล้อม
- ข. ยุทธศาสตร์การพัฒนาขององค์กรปกครองส่วนท้องถิ่นในเขตจังหวัดที่ ๑ ด้านโครงสร้างพื้นฐาน
๒. ยุทธศาสตร์การพัฒนาด้านโครงสร้างพื้นฐานและการคมนาคม
- ๒.๒ แผนงานอุตสาหกรรมและการโยธา

ที่	โครงการ	วัตถุประสงค์	เป้าหมาย (ผลผลิตของโครงการ)	งบประมาณ					ตัวชี้วัด (KPI)	ผลที่คาดว่าจะได้รับ	หน่วยงาน รับผิดชอบ หลัก
				๒๕๖๑ (บาท)	๒๕๖๒ (บาท)	๒๕๖๓ (บาท)	๒๕๖๔ (บาท)	๒๕๖๕ (บาท)			
๔	โครงการเสริมผิวแอสฟัลติกส์ คอนกรีต (สายข้างบ้านนายไม้) ม.๑	เพื่อพัฒนาถนนให้มีความมั่นคงถาวร	ขนาดผิวจราจรกว้าง ๔.๐๐ เมตร ยาว ๕๕๐ เมตร ผิวจราจรปูแอสฟัลติกส์ คอนกรีต หนา ๐.๐๕ เมตร (พื้นที่ปูแอสฟัลติกส์ ไม่น้อยกว่า ๒๒๐๐ ตร.ม.)	-	-	-	-	๗๒๐,๐๐๐	ความยาวของถนนลาดยางที่ได้รับการเสริมผิวแอสฟัลติกส์ คอนกรีต	ประชาชนเดินทางได้สะดวกและปลอดภัย	กองช่าง
๕	โครงการก่อสร้างคอนกรีตเสริมเหล็กสายบ้านนายประจวบ ร่มโพธิ์ (หนองสระตือ) ม.๑	เพื่อพัฒนาถนนให้มีความมั่นคงถาวร	ขนาดผิวจราจรกว้าง ๓.๐๐ เมตร ยาว ๔๐๐ เมตร หนา ๐.๑๕ เมตร ไหล่ทางลูกรังข้างละ ๐.๒๐ เมตร	-	-	๖๐๐,๐๐๐	-	-	ความยาวของถนน คสล.ที่ก่อสร้าง	ทำให้ประชาชนสัญจรไปมาได้สะดวก	กองช่าง
๖	โครงการปรับปรุงถนนลงหินคลุก (สายบ้านนางละเอียด) หมู่ที่ ๑ ตำบลดอนก่า	เพื่อพัฒนาถนนให้มีความมั่นคงถาวร	ขนาดผิวจราจรกว้าง ๒.๐๐ เมตร ยาว ๑๙๕ เมตร ผิวจราจรลงหินคลุกหนาเฉลี่ย ๐.๑๕ เมตร (พื้นที่ลงหินคลุกไม่น้อยกว่า ๓๙๐ ตร.ม.)	-	๓๕,๐๐๐	-	-	-	ความยาวของถนนที่ได้รับการลงหินคลุก	ประชาชนเดินทางได้สะดวกและปลอดภัย	กองช่าง

**รายละเอียดโครงการพัฒนา
แผนพัฒนาพัฒนาท้องถิ่น (พ.ศ.๒๕๖๑-๒๕๖๕)
เทศบาลตำบลดอนก่า อำเภอสรรคบุรี จังหวัดชัยนาท**

- ก. ยุทธศาสตร์จังหวัดที่ ๕ การบริหารจัดการทรัพยากรธรรมชาติและสิ่งแวดล้อม
- ข. ยุทธศาสตร์การพัฒนาขององค์กรปกครองส่วนท้องถิ่นในเขตจังหวัดที่ ๑ ด้านโครงสร้างพื้นฐาน
๒. ยุทธศาสตร์การพัฒนาด้านโครงสร้างพื้นฐานและการคมนาคม
- ๒.๒ แผนงานอุตสาหกรรมและการโยธา

ที่	โครงการ	วัตถุประสงค์	เป้าหมาย (ผลผลิตของโครงการ)	งบประมาณ					ตัวชี้วัด (KPI)	ผลที่คาดว่าจะได้รับ	หน่วยงาน รับผิดชอบ หลัก
				๒๕๖๑ (บาท)	๒๕๖๒ (บาท)	๒๕๖๓ (บาท)	๒๕๖๔ (บาท)	๒๕๖๕ (บาท)			
๗	โครงการก่อสร้างถนนคอนกรีตเสริมเหล็ก (สายบ้านยายวิง) หมู่ที่ ๒ ตำบลดอนก่า	เพื่อพัฒนาถนนให้มี ความ มั่นคงถาวร	ขนาดผิวจราจรกว้าง ๓.๐๐ เมตร ยาว ๒๘๕ เมตร หนา ๐.๑๕ เมตร ไหล่ทางลูกรังข้างละ ๐.๒๐ เมตร (พื้นที่เทคอนกรีตไม่น้อยกว่า ๘๕๕ ตร.ม.)	-	๔๕๙,๐๐๐	-	-	-	ความยาวของถนน คสล.ที่ก่อสร้าง	ทำให้ประชาชนสัญจรไปมาได้สะดวก	กองช่าง
๘	โครงการเสริมผิวแอสฟัลติกส์ คอนกรีต (สายข้างบ้านนายประวิณ) ม.๒	เพื่อพัฒนาถนนให้มี ความ มั่นคงถาวร	ขนาดผิวจราจรกว้าง ๔.๐๐ เมตร ยาว ๖๔๐ เมตร ผิวจราจรปู แอสฟัลติกส์ คอนกรีต หนา ๐.๐๕ เมตร (พื้นที่ปูแอสฟัลติกส์ไม่น้อยกว่า ๒,๕๖๐ ตร.ม.)	-	-	-	-	๘๔๐,๐๐๐	ความยาวของถนนลาดยางที่ได้รับการเสริมผิวแอสฟัลติกส์ คอนกรีต	ประชาชนเดินทางได้สะดวกและปลอดภัย	กองช่าง
๙	โครงการเสริมผิวแอสฟัลติกส์ คอนกรีต (สายข้างบ้านนายยอด พลอิ่ง) ม.๒	เพื่อพัฒนาถนนให้มี ความ มั่นคงถาวร	- ขนาดผิวจราจรกว้าง ๔.๐๐ เมตร ยาว ๕๐๐ เมตร ผิวจราจรปู แอสฟัลติกส์ คอนกรีต หนา ๐.๐๕ เมตร	-	-	๖๖๐,๐๐๐	-	-	ความยาวของถนนลาดยางที่ได้รับการเสริมผิวแอสฟัลติกส์ คอนกรีต	ประชาชนเดินทางได้สะดวกและปลอดภัย	กองช่าง

แผนพัฒนาพัฒนาท้องถิ่น (พ.ศ.๒๕๖๑-๒๕๖๕)

เทศบาลตำบลดอนก่า อำเภอสรรคบุรี จังหวัดชัยนาท

ก. ยุทธศาสตร์จังหวัดที่ ๕ การบริหารจัดการทรัพยากรธรรมชาติและสิ่งแวดล้อม

ข. ยุทธศาสตร์การพัฒนาขององค์กรปกครองส่วนท้องถิ่นในเขตจังหวัดที่ ๑ ด้านโครงสร้างพื้นฐาน

๒. ยุทธศาสตร์การพัฒนาด้านโครงสร้างพื้นฐานและการคมนาคม

๒.๒ แผนงานอุตสาหกรรมและการโยธา

ที่	โครงการ	วัตถุประสงค์	เป้าหมาย (ผลผลิตของโครงการ)	งบประมาณ					ตัวชี้วัด (KPI)	ผลที่คาดว่าจะได้รับ	หน่วยงาน รับผิดชอบหลัก
				๒๕๖๑ (บาท)	๒๕๖๒ (บาท)	๒๕๖๓ (บาท)	๒๕๖๔ (บาท)	๒๕๖๕ (บาท)			
๑๐	โครงการเสริมผิว แอสฟัลต์ติกส์คอนกรีต (สายกลางข้างโรงเรียนวัดโพธิ์งาม - ร้านค่านกเอี้ยง) หมู่ที่ ๒ ตำบลดอนก่า	เพื่อพัฒนาถนนให้มีความมั่นคงถาวร	ขนาดผิวจราจรกว้าง ๔.๐๐ เมตร ยาว ๕๙๐ เมตร ผิวจราจรปูแอสฟัลต์ติกส์คอนกรีตหนา ๐.๐๕ เมตร	-	-	-	๗๗๙,๐๐๐	-	ความยาวของถนน คสล.ที่ก่อสร้าง	ทำให้ประชาชนสัญจรไปมาได้สะดวก	กองช่าง
๑๑	โครงการเสริมผิวแอสฟัลติกส์ คอนกรีต (สายทางเข้าสำนักงานเทศบาลตำบลดอนก่า) ม.๓	เพื่อพัฒนาถนนให้มีความมั่นคงถาวร	ขนาดผิวจราจรกว้าง ๖.๐๐ เมตร ยาว ๘๐๐ เมตร ผิวจราจรปู แอสฟัลติกส์ คอนกรีต หนา ๐.๐๕ เมตร (พื้นที่ปูแอสฟัลติกส์ไม่น้อยกว่า ๔,๘๐๐ ตร.ม.)	-	-	๕๐๐,๐๐๐	๕๐๐,๐๐๐	๕๘๐,๐๐๐	ความยาวของถนนลาดยางที่ได้รับการเสริมผิวแอสฟัลติกส์ คอนกรีต	ประชาชนเดินทางได้สะดวกและปลอดภัย	กองช่าง
๑๒	โครงการเสริมผิวแอสฟัลติกส์ คอนกรีต (สายข้างบ้านนายบุญนำ) ม.๔	เพื่อพัฒนาถนนให้มีความมั่นคงถาวร	ขนาดผิวจราจรกว้าง ๔.๐๐ เมตร ยาว ๕๐๐ เมตร ผิวจราจรปูแอสฟัลติกส์ คอนกรีต หนา ๐.๐๕ เมตร (พื้นที่ปูแอสฟัลติกส์ไม่น้อยกว่า ๒,๐๐๐ ตร.ม.)	-	-	-	๖๖๐,๐๐๐	-	ความยาวของถนนลาดยางที่ได้รับการเสริมผิวแอสฟัลติกส์ คอนกรีต	ประชาชนเดินทางได้สะดวกและปลอดภัย	กองช่าง
๑๓	ก่อสร้างถนน คสล.จากนา นายสมเกียรติ - หน้าทำริมแม่น้ำน้อย ม.๔	เพื่อพัฒนาถนนให้มีความมั่นคงถาวร	ขนาดผิวจราจรกว้าง ๒.๕๐ เมตร ยาว ๑๔๕ เมตร หนา ๐.๕๐ เมตร	-	-	-	-	๒๐๐,๐๐๐	ความยาวของถนน คสล.ที่ก่อสร้าง	ทำให้ประชาชนสัญจรไปมาได้สะดวก	กองช่าง

แผนพัฒนาพัฒนาท้องถิ่น (พ.ศ.๒๕๖๑-๒๕๖๕)

เทศบาลตำบลดอนก่า อำเภอสรรคบุรี จังหวัดชัยนาท

ก. ยุทธศาสตร์จังหวัดที่ ๕ การบริหารจัดการทรัพยากรธรรมชาติและสิ่งแวดล้อม

ข. ยุทธศาสตร์การพัฒนาขององค์กรปกครองส่วนท้องถิ่นในเขตจังหวัดที่ ๑ ด้านโครงสร้างพื้นฐาน

๒. ยุทธศาสตร์การพัฒนาด้านโครงสร้างพื้นฐานและการคมนาคม

๒.๒ แผนงานอุตสาหกรรมและการโยธา

ที่	โครงการ	วัตถุประสงค์	เป้าหมาย (ผลผลิตของโครงการ)	งบประมาณ					ตัวชี้วัด (KPI)	ผลที่คาดว่าจะได้รับ	หน่วยงาน รับผิดชอบหลัก
				๒๕๖๑ (บาท)	๒๕๖๒ (บาท)	๒๕๖๓ (บาท)	๒๕๖๔ (บาท)	๒๕๖๕ (บาท)			
๑๔	ก่อสร้างถนน คสล.จากถนนคอนกรีต-นากำนันน์สมศักดิ์ ม.๔	เพื่อพัฒนาโครงสร้างพื้นฐาน	ขนาดผิวจราจรกว้าง ๓.๐๐ เมตร ยาว ๑๕๐ เมตร หนา ๐.๑๕ เมตร	-	-	-	-	๒๕๐,๐๐๐	ความยาวของถนน คสล.ที่ก่อสร้าง	ทำให้ประชาชนสัญจรไปมาได้สะดวก	กองช่าง
๑๕	โครงการเสริมผิวแอสฟัลติกส์คอนกรีต (สายข้างบ้านนางราตรี) หมู่ที่ ๕	เพื่อพัฒนาโครงสร้างพื้นฐาน	ขนาดผิวจราจรกว้าง ๔.๐๐ เมตร ยาว ๙๔๐ เมตร ผิวจราจรปูแอสฟัลติกส์คอนกรีต หนา ๐.๐๕ เมตร	-	-	-	๕๐๐,๐๐๐	๗๔๐,๐๐๐	ความยาวของถนน คสล.ที่ก่อสร้าง	ทำให้ประชาชนสัญจรไปมาได้สะดวก	กองช่าง
๑๖	ขยายถนน คสล.สายข้างวัดวิหารทองเดี่ยว ม.๕	เพื่อพัฒนาโครงสร้างพื้นฐาน	ขนาดผิวจราจรกว้าง ๒.๐๐ เมตร ยาว ๓๑๐ เมตร หนา ๐.๑๕ เมตร	-	-	-	-	๓๕๐,๐๐๐	ความยาวของถนน คสล.ที่ขยาย	ทำให้ประชาชนสัญจรไปมาได้สะดวก	กองช่าง
๑๗	ลงหินคลุกถนนลานกีฬาถึง โรงเรียนวัดสนามชัย ม.๗	เพื่อพัฒนาโครงสร้างพื้นฐาน	ขนาดผิวจราจรกว้าง ๓.๐๐ เมตร ยาว ๑๗๐ เมตร ผิวจราจรลงหินคลุกหนาเฉลี่ย ๐.๑๘ เมตร	-	-	๓๕,๐๐๐	-	-	ความยาวของถนนที่ได้รับ การลงหินคลุก	ประชาชนเดินทางได้สะดวกและปลอดภัย	กองช่าง

แผนพัฒนาพัฒนาท้องถิ่น (พ.ศ.๒๕๖๑-๒๕๖๕)

เทศบาลตำบลดอนก่า อำเภอสรรคบุรี จังหวัดชัยนาท

ก. ยุทธศาสตร์จังหวัดที่ ๕ การบริหารจัดการทรัพยากรธรรมชาติและสิ่งแวดล้อม

ข. ยุทธศาสตร์การพัฒนาขององค์กรปกครองส่วนท้องถิ่นในเขตจังหวัดที่ ๑ ด้านโครงสร้างพื้นฐาน

๒. ยุทธศาสตร์การพัฒนาด้านโครงสร้างพื้นฐานและการคมนาคม

๒.๒ แผนงานอุตสาหกรรมและการโยธา

ที่	โครงการ	วัตถุประสงค์	เป้าหมาย (ผลผลิตของโครงการ)	งบประมาณ					ตัวชี้วัด (KPI)	ผลที่คาดว่าจะได้รับ	หน่วยงาน รับผิดชอบหลัก
				๒๕๖๑ (บาท)	๒๕๖๒ (บาท)	๒๕๖๓ (บาท)	๒๕๖๔ (บาท)	๒๕๖๕ (บาท)			
๑๘	โครงการเสริมผิวแอสฟัลติกส์ คอนกรีต (สายข้างโรงสี) ม.๘	เพื่อพัฒนาโครงสร้างพื้นฐาน	จำนวน ๒ ช่วง ๑. ขนาดผิวจราจรกว้าง ๔.๐๐ เมตร ยาว ๒๙๕ เมตร ผิวจราจรปู แอสฟัลติกส์ คอนกรีต หนา ๐.๐๕ เมตร ๒. ขนาดผิวจราจรกว้าง ๓.๕๐ เมตร ยาว ๕๘๐ เมตร ผิวจราจรปู แอสฟัลติกส์ คอนกรีต หนา ๐.๐๕ เมตร (พื้นที่ปูแอสฟัลติกส์จำนวน ๒ ช่วง ไม่น้อยกว่า ๓,๒๑๐ ตร.ม.) งบประมาณ ๑,๐๖๐,๐๐๐ บาท	-	-	-	๕๐๐,๐๐๐	๕๖๐,๐๐๐	ความยาวของถนนลาดยางที่ได้รับการเสริมผิวแอสฟัลติกส์ คอนกรีต	ประชาชนเดินทางได้สะดวกและปลอดภัย	กองช่าง

แผนพัฒนาพัฒนาท้องถิ่น (พ.ศ.๒๕๖๑-๒๕๖๕)

เทศบาลตำบลดอนก่า อำเภอสรรคบุรี จังหวัดชัยนาท

ก. ยุทธศาสตร์จังหวัดที่ ๕ การบริหารจัดการทรัพยากรธรรมชาติและสิ่งแวดล้อม

ข. ยุทธศาสตร์การพัฒนาขององค์กรปกครองส่วนท้องถิ่นในเขตจังหวัดที่ ๑ ด้านโครงสร้างพื้นฐาน

๒. ยุทธศาสตร์การพัฒนาด้านโครงสร้างพื้นฐานและการคมนาคม

๒.๒ แผนงานอุตสาหกรรมและการโยธา

ที่	โครงการ	วัตถุประสงค์	เป้าหมาย (ผลผลิตของโครงการ)	งบประมาณ					ตัวชี้วัด (KPI)	ผลที่คาดว่าจะได้รับ	หน่วยงาน รับผิดชอบหลัก
				๒๕๖๑ (บาท)	๒๕๖๒ (บาท)	๒๕๖๓ (บาท)	๒๕๖๔ (บาท)	๒๕๖๕ (บาท)			
๑๙	โครงการซ่อมสร้าง/ ปรับปรุงถนนปู ASPHALTIC CONCRETE (สายทางเข้าวัดวิหารห้อง เดี่ยว) หมู่ที่ ๕	เพื่อพัฒนา โครงสร้าง พื้นฐาน	จำนวน ๒ ช่วง ๑. ขนาดผิวจราจรกว้าง ๔.๐๐ เมตร ยาว ๒๙๕ เมตร ผิว จราจรปู แอสฟัลติกส์ คอนกรีต หน้า ๐.๐๕ เมตร ๒. ขนาดผิวจราจรกว้าง ๓.๕๐ เมตร ยาว ๕๘๐ เมตร ผิว จราจรปู แอสฟัลติกส์ คอนกรีต หน้า ๐.๐๕ เมตร (พื้นที่ปูแอสฟัลติกส์จำนวน ๒ ช่วง ไม่น้อยกว่า ๓,๒๑๐ ตร. ม.) งบประมาณ ๑,๐๖๐,๐๐๐ บาท	๗๖๙,๐๐๐	-	-	-	-	ความยาวของ ถนนลาดยางที่ ได้รับการเสริม ผิวแอสฟัล ติกส์ คอนกรีต	ประชาชนเดินทาง ได้สะดวกและ ปลอดภัย	กองช่าง

แผนพัฒนาพัฒนาท้องถิ่น (พ.ศ.๒๕๖๑-๒๕๖๕)

เทศบาลตำบลดอนก่า อำเภอสรรคบุรี จังหวัดชัยนาท

ก. ยุทธศาสตร์จังหวัดที่ ๕ การบริหารจัดการทรัพยากรธรรมชาติและสิ่งแวดล้อม

ข. ยุทธศาสตร์การพัฒนาขององค์กรปกครองส่วนท้องถิ่นในเขตจังหวัดที่ ๑ ด้านโครงสร้างพื้นฐาน

๒. ยุทธศาสตร์การพัฒนาด้านโครงสร้างพื้นฐานและการคมนาคม

๒.๒ แผนงานอุตสาหกรรมและการโยธา

ที่	โครงการ	วัตถุประสงค์	เป้าหมาย (ผลผลิตของโครงการ)	งบประมาณ					ตัวชี้วัด (KPI)	ผลที่คาดว่าจะได้รับ	หน่วยงาน รับผิดชอบหลัก
				๒๕๖๑ (บาท)	๒๕๖๒ (บาท)	๒๕๖๓ (บาท)	๒๕๖๔ (บาท)	๒๕๖๕ (บาท)			
๒๐	โครงการปรับปรุงถนน ลูกรังลงหินคลุก (สายคัน คลองระบายน้ำ ๔ ซ้าย สุพรรณ ๒ ฝั่งตะวันออก) หมู่ที่ ๑-๘ ตำบล ดอนก่า	เพื่อพัฒนา ถนนให้ มั่นคง แข็งแรง	เพื่อจ่ายเป็นค่าโครงการ ปรับปรุงถนนลูกรังลงหินคลุก (สายคันคลองระบายน้ำ ๔ ซ้าย สุพรรณ ๒ ฝั่งตะวันออก) หมู่ที่ ๑-๘ ตำบลดอน ก่า ขนาดผิวจราจรกว้าง ๓.๐๐ เมตร ยาว ๕,๐๐๐ เมตร ผิวจราจรลงหินคลุกหนา เฉลี่ย ๐.๑๐ เมตร (พื้นที่ลง หินคลุกไม่น้อยกว่า ๑๕,๐๐๐ ตารางเมตร) รายละเอียดตาม แบบแปลนกองช่างเทศบาล ตำบลดอนก่า	๗๒๕,๐๐๐	-	-	-	-	ความยาวของ ถนนลูกรังลง หินคลุกที่ ได้รับการ ปรับปรุง	ประชาชนเดินทาง ได้สะดวกและ ปลอดภัย	กองช่าง

แผนพัฒนาพัฒนาท้องถิ่น (พ.ศ.๒๕๖๑-๒๕๖๕)

เทศบาลตำบลดอนก่า อำเภอสรรคบุรี จังหวัดชัยนาท

ก. ยุทธศาสตร์จังหวัดที่ ๕ การบริหารจัดการทรัพยากรธรรมชาติและสิ่งแวดล้อม

ข. ยุทธศาสตร์การพัฒนาขององค์กรปกครองส่วนท้องถิ่นในเขตจังหวัดที่ ๑ ด้านโครงสร้างพื้นฐาน

๒. ยุทธศาสตร์การพัฒนาด้านโครงสร้างพื้นฐานและการคมนาคม

๒.๒ แผนงานอุตสาหกรรมและการโยธา

ที่	โครงการ	วัตถุประสงค์	เป้าหมาย (ผลผลิตของโครงการ)	งบประมาณ					ตัวชี้วัด (KPI)	ผลที่คาดว่าจะได้รับ	หน่วยงาน รับผิดชอบหลัก
				๒๕๖๑ (บาท)	๒๕๖๒ (บาท)	๒๕๖๓ (บาท)	๒๕๖๔ (บาท)	๒๕๖๕ (บาท)			
๒๑	โครงการปรับปรุงถนน ลูกรังลงหินคลุก (สายคันคลองระบายน้ำ ๔ ซ้าย สุพรรณ ๒ ฝั่ง ตะวันตก) หมู่ที่ ๑-๘ ตำบลดอนก่า	เพื่อพัฒนา ถนนให้ มั่นคง แข็งแรง	เพื่อจ่ายเป็นค่าโครงการ ปรับปรุงถนนลูกรังลงหินคลุก (สายคันคลองระบายน้ำ ๔ ซ้าย สุพรรณ ๒ ฝั่งตะวันตก) หมู่ที่ ๑-๘ ตำบลดอนก่า ขนาดผิวจราจรกว้าง ๓.๐๐ เมตร ยาว ๓,๒๐๐ เมตร ผิวจราจรลงหินคลุกหนาเฉลี่ย ๐.๑๐ เมตร (พื้นที่ลงหินคลุก ไม่น้อยกว่า ๘,๖๐๐ ตาราง เมตร) รายละเอียดตามแบบ แปลนกองช่างเทศบาลตำบล ดอนก่า	๔๖๔,๐๐๐	-	-	-	-	ความยาวของ ถนนลูกรังลง หินคลุกที่ ได้รับการ ปรับปรุง	ประชาชนเดินทาง ได้สะดวกและ ปลอดภัย	กองช่าง

แผนพัฒนาพัฒนาท้องถิ่น (พ.ศ.๒๕๖๑-๒๕๖๕)

เทศบาลตำบลดอนก่า อำเภอสรรคบุรี จังหวัดชัยนาท

ก. ยุทธศาสตร์จังหวัดที่ ๕ การบริหารจัดการทรัพยากรธรรมชาติและสิ่งแวดล้อม

ข. ยุทธศาสตร์การพัฒนาขององค์กรปกครองส่วนท้องถิ่นในเขตจังหวัดที่ ๑ ด้านโครงสร้างพื้นฐาน

๒. ยุทธศาสตร์การพัฒนาด้านโครงสร้างพื้นฐานและการคมนาคม

๒.๒ แผนงานอุตสาหกรรมและการโยธา

ที่	โครงการ	วัตถุประสงค์	เป้าหมาย (ผลผลิตของโครงการ)	งบประมาณ					ตัวชี้วัด (KPI)	ผลที่คาดว่าจะได้รับ	หน่วยงาน รับผิดชอบหลัก
				๒๕๖๑ (บาท)	๒๕๖๒ (บาท)	๒๕๖๓ (บาท)	๒๕๖๔ (บาท)	๒๕๖๕ (บาท)			
๒๒	โครงการปรับปรุงถนน ลูกรังลงหินคลุก (สายคัน คลองส่งน้ำชลประทาน ๑ ซ้าย ๑ ขวา) หมู่ที่ ๑-๘ ตำบลดอนก่า	เพื่อพัฒนา ถนนให้ มั่นคง แข็งแรง	เพื่อจ่ายเป็นค่าโครงการ ปรับปรุงถนนลูกรังลงหินคลุก (สายคันคลองส่งน้ำ ชลประทาน ๑ ซ้าย ๑ ขวา) หมู่ที่ ๑-๘ ตำบลดอนก่า ขนาดผิวจราจรกว้าง ๓.๐๐ เมตร ยาว ๕,๐๐๐ เมตร ผิวจราจรลงหินคลุกหนาเฉลี่ย ๐.๑๐ เมตร (พื้นที่ลงหินคลุก ไม่น้อยกว่า ๑๕,๐๐๐ ตาราง เมตร) รายละเอียดตามแบบ แปลนกองช่างเทศบาลตำบล ดอนก่า	๗๒๕,๐๐๐	-	-	-	-	ความยาวของ ถนนลูกรังลง หินคลุกที่ ได้รับการ ปรับปรุง	ประชาชนเดินทาง ได้สะดวกและ ปลอดภัย	กองช่าง

แผนพัฒนาพัฒนาท้องถิ่น (พ.ศ.๒๕๖๑-๒๕๖๕)

เทศบาลตำบลดอนก่า อำเภอสรรคบุรี จังหวัดชัยนาท

ก. ยุทธศาสตร์จังหวัดที่ ๕ การบริหารจัดการทรัพยากรธรรมชาติและสิ่งแวดล้อม

ข. ยุทธศาสตร์การพัฒนาขององค์กรปกครองส่วนท้องถิ่นในเขตจังหวัดที่ ๑ ด้านโครงสร้างพื้นฐาน

๒. ยุทธศาสตร์การพัฒนาด้านโครงสร้างพื้นฐานและการคมนาคม

๒.๒ แผนงานอุตสาหกรรมและการโยธา

ที่	โครงการ	วัตถุประสงค์	เป้าหมาย (ผลผลิตของโครงการ)	งบประมาณ					ตัวชี้วัด (KPI)	ผลที่คาดว่าจะได้รับ	หน่วยงาน รับผิดชอบหลัก
				๒๕๖๑ (บาท)	๒๕๖๒ (บาท)	๒๕๖๓ (บาท)	๒๕๖๔ (บาท)	๒๕๖๕ (บาท)			
๒๓	โครงการก่อสร้างถนนดินพร้อมลงหินคลุกจรรยาจร (ข้างบ้านนายแจ้ง) หมู่ ๑	เพื่อพัฒนาถนนให้มั่นคงแข็งแรง	ก่อสร้างถนนดิน พร้อมลงหินคลุกจรรยาจร (ข้างบ้านนายแจ้ง) หมู่ ๑ ขนาดผิวจราจรกว้าง ๓ ม. เสริมดินสูงเฉลี่ย ๐.๘๐ ม. ผิวจราจรลงหินคลุกหนาเฉลี่ย ๐.๑๕ ม. ยาว ๑๙๐ ม. (ตามรายละเอียดและแบบแปลนที่กำหนด)	-	๑๗๐,๐๐๐	-	-	-	ความยาวของถนนดินลงหินคลุกที่ได้รับ การก่อสร้าง	ประชาชนเดินทางได้สะดวกและปลอดภัย	กองช่าง
๒๔	โครงการซ่อมแซมถนนลงหินคลุก หมู่ที่ ๑-๘	เพื่อพัฒนาถนนให้มั่นคงแข็งแรง	ซ่อมแซมถนนลงหินคลุก หมู่ที่ ๑-๘ ปริมาณหินคลุกไม่น้อยกว่า ๓๕๐ ลบ.ม. พร้อมปรับเกลี่ยแต่งผิวจราจรแน่นเรียบ (ตามรายละเอียดและแบบแปลนที่กำหนด)	-	๑๓๕,๐๐๐	-	-	-	ความยาวของถนนลงหินคลุกที่ได้รับ การซ่อมแซม	ประชาชนเดินทางได้สะดวกและปลอดภัย	กองช่าง

**รายละเอียดโครงการพัฒนา
แผนพัฒนาพัฒนาท้องถิ่น (พ.ศ.๒๕๖๑-๒๕๖๕)
เทศบาลตำบลอนก้า อำเภอสรรคบุรี จังหวัดชัยนาท**

- ก. ยุทธศาสตร์จังหวัดที่ ๕ การบริหารจัดการทรัพยากรธรรมชาติและสิ่งแวดล้อม
- ข. ยุทธศาสตร์การพัฒนาขององค์กรปกครองส่วนท้องถิ่นในเขตจังหวัดที่ ๑ ด้านโครงสร้างพื้นฐาน
๒. ยุทธศาสตร์การพัฒนาด้านโครงสร้างพื้นฐานและการคมนาคม
- ๒.๒ แผนงานอุตสาหกรรมและการโยธา

ที่	โครงการ	วัตถุประสงค์	เป้าหมาย (ผลผลิตของโครงการ)	งบประมาณ					ตัวชี้วัด (KPI)	ผลที่คาดว่าจะได้รับ	หน่วยงาน รับผิดชอบหลัก
				๒๕๖๑ (บาท)	๒๕๖๒ (บาท)	๒๕๖๓ (บาท)	๒๕๖๔ (บาท)	๒๕๖๕ (บาท)			
๒๕	โครงการเสริมผิว Para Asphaltic Concrete (สายทางเข้าวัดวิหารห้องเดียว) หมู่ที่ ๕ ตำบลอนก้า อำเภอสรรคบุรี จังหวัดชัยนาท	เพื่อพัฒนาถนนให้มีความมั่นคง แข็งแรง	เสริมผิว Para Asphaltic Concrete (สายทางเข้าวัดวิหารห้องเดียว) หมู่ที่ ๕ ขนาดผิวจราจรกว้าง ๔.๐๐ เมตร ยาว ๒๘๐ เมตร ผิวจราจรปู Para Asphaltic Concreteหนา ๐.๐๕ เมตร (พื้นที่ปูผิว Para Asphaltic Concrete ไม่น้อยกว่า ๑,๑๒๐ ตารางเมตร) งบประมาณเดิม ๔๙๗,๐๐๐ บาท	-	๔๙๗,๐๐๐	-	-	-	ความยาวของถนนที่ได้รับการเสริมผิว Para Asphaltic Concrete	ประชาชนเดินทางได้สะดวกและปลอดภัย	กองช่าง
รวม	๒๕ โครงการ	-	-	๒,๖๘๓,๐๐๐	๑,๗๙๓,๐๐๐	๒,๓๙๓,๖๐๐	๓,๖๘๙,๐๐๐	๔,๔๔๐,๐๐๐	-	-	-

รายละเอียดโครงการพัฒนา
แผนพัฒนาพัฒนาท้องถิ่น (พ.ศ.๒๕๖๑-๒๕๖๕)
 เทศบาลตำบลดอนคำ อำเภอสรรคบุรี จังหวัดชัยนาท

- ก. ยุทธศาสตร์จังหวัดที่ ๕ การบริหารจัดการทรัพยากรธรรมชาติและสิ่งแวดล้อม
- ข. ยุทธศาสตร์การพัฒนาขององค์กรปกครองส่วนท้องถิ่นในเขตจังหวัดที่ ๑ ด้านโครงสร้างพื้นฐาน
๒. ยุทธศาสตร์การพัฒนาด้านโครงสร้างพื้นฐานและการคมนาคม
- ๒.๓ แผนงานการเกษตร

ที่	โครงการ	วัตถุประสงค์	เป้าหมาย (ผลผลิตของโครงการ)	งบประมาณ					ตัวชี้วัด (KPI)	ผลที่คาดว่าจะได้รับ	หน่วยงาน รับผิดชอบหลัก
				๒๕๖๑ (บาท)	๒๕๖๒ (บาท)	๒๕๖๓ (บาท)	๒๕๖๔ (บาท)	๒๕๖๕ (บาท)			
๑	โครงการขุดลอกบ่อยืม (บ่อหลา) หมู่ที่ ๑ - ๘ ตำบลดอนคำ	เพื่อขุดลอกบ่อยืม (บ่อหลา)	ขนาดกว้าง เฉลี่ย ๑๕ - ๒๐ เมตร ยาว ๔,๐๐๐ เมตร	-	-	-	-	๒,๐๐๐,๐๐๐	ความยาวของบ่อยืมที่ขุดลอก	ทำให้คูส่งน้ำได้รับการพัฒนาและน้ำไหลสะดวก	กองช่าง
๒	โครงการขุดลอกคูส่งน้ำพร้อมวางท่อ คสล. (สายบ้านนายเกือ) หมู่ที่ ๑ ตำบลดอนคำ	เพื่อขุดลอกคูส่งน้ำ พร้อมวางท่อ คสล.	สภาพเดิมขนาดปากคูบนกว้างเฉลี่ย ๒.๐๐ เมตร ก้นคูกว้างเฉลี่ย ๐.๖๐ เมตร ลึกเฉลี่ย ๐.๘๐ เมตร ยาว ๑,๕๐๐ เมตร ขุดลอกใหม่ให้มีขนาดปากคูบนกว้างเฉลี่ย ๒.๐๐ ม. ก้นคูกว้างเฉลี่ย ๐.๖๐ ม. ลึกเฉลี่ย ๑.๓๐ ม. ยาว ๑,๕๐๐ ม.พร้อมวางท่อ คสล.	-	-	-	๑๒๐,๐๐๐	-	ความยาวของบ่อยืมที่ขุดลอก	ทำให้คูส่งน้ำได้รับการพัฒนาและน้ำไหลสะดวก	กองช่าง

รายละเอียดโครงการพัฒนา
แผนพัฒนาพัฒนาท้องถิ่น (พ.ศ.๒๕๖๑-๒๕๖๕)
 เทศบาลตำบลดอนก่า อำเภอสรรคบุรี จังหวัดชัยนาท

- ก. ยุทธศาสตร์จังหวัดที่ ๕ การบริหารจัดการทรัพยากรธรรมชาติและสิ่งแวดล้อม
- ข. ยุทธศาสตร์การพัฒนาขององค์กรปกครองส่วนท้องถิ่นในเขตจังหวัดที่ ๑ ด้านโครงสร้างพื้นฐาน
๒. ยุทธศาสตร์การพัฒนาด้านโครงสร้างพื้นฐานและการคมนาคม

๒.๓ แผนงานการเกษตร

ที่	โครงการ	วัตถุประสงค์	เป้าหมาย (ผลผลิตของโครงการ)	งบประมาณ					ตัวชี้วัด (KPI)	ผลที่คาดว่าจะได้รับ	หน่วยงาน รับผิดชอบ หลัก
				๒๕๖๑ (บาท)	๒๕๖๒ (บาท)	๒๕๖๓ (บาท)	๒๕๖๔ (บาท)	๒๕๖๕ (บาท)			
๓	โครงการขุดลอกคูส่งน้ำ (สายแยกป้อมตำรวจโพธิ์งาม - คลองระบาย ๔ ซ้าย สุพรรณ ๒) หมู่ที่ ๑ ตำบลดอนก่า	เพื่อขุดลอกคูส่งน้ำ	สภาพเดิมขนาดปากคูบนกว้างเฉลี่ย ๒.๐๐ เมตร ก้นคู กว้างเฉลี่ย ๐.๖๐ ลึกเฉลี่ย ๐.๖๐ ยาว ๑,๓๕๐ เมตร ขุดลอกใหม่ให้มีขนาดปากคูบนกว้างเฉลี่ย ๒.๐๐ เมตร ก้นคู กว้างเฉลี่ย ๐.๖๐ เมตร ลึกเฉลี่ย ๑.๓๐ เมตร ยาว ๑,๓๕๐ เมตร	-	-	๖๕,๐๐๐	-	-	ความยาวของบ่อยืมที่ขุดลอก	ทำให้คูส่งน้ำได้รับการพัฒนาและน้ำไหลสะดวก	กองช่าง
๔	โครงการก่อสร้างตาดคอนกรีต (สายแยกป้อมตำรวจโพธิ์งาม - คลองระบาย ๔ ซ้าย สุพรรณ ๒) หมู่ที่ ๑ ตำบลดอนก่า	-เพื่อพัฒนาคูส่งน้ำให้มีความมั่นคงถาวร	ขนาดปากตาดคอนกรีตกว้าง ๒.๐๐ เมตร ก้นตาดคอนกรีตกว้าง ๐.๕๐ เมตร สูง ๑.๐๐ เมตร หนา ๐.๐๘ เมตร ยาว ๑,๓๕๐ เมตร	-	-	๑,๖๙๐,๐๐๐	-	-	ความยาวของตาดคอนกรีตที่ก่อสร้าง	ทำให้คูน้ำไหลสะดวก	กองช่าง
๕	โครงการขุดลอกคูส่งน้ำ (สายแยกลานตากผลผลิต) หมู่ที่ ๑ ตำบลดอนก่า	เพื่อขุดลอกคูส่งน้ำ	สภาพเดิมขนาดปากคูบนกว้างเฉลี่ย ๒.๐๐ เมตร ก้นคูกว้างเฉลี่ย ๐.๖๐ ลึกเฉลี่ย ๐.๘๐ ยาว ๕๕๐ เมตร ขุดลอกใหม่ให้มีขนาดปากคูบนกว้างเฉลี่ย ๒.๐๐ เมตร ก้นคู กว้างเฉลี่ย ๐.๖๐ เมตร ลึกเฉลี่ย ๑.๓๐ เมตร ยาว ๕๕๐ เมตร	-	-	๑๖,๐๐๐	-	-	ความยาวของบ่อยืมที่ขุดลอก	ทำให้คูส่งน้ำได้รับการพัฒนาและน้ำไหลสะดวก	กองช่าง

รายละเอียดโครงการพัฒนา
แผนพัฒนาพัฒนาท้องถิ่น (พ.ศ.๒๕๖๑-๒๕๖๕)
 เทศบาลตำบลดอนคำ อำเภอสรรคบุรี จังหวัดชัยนาท

- ก. ยุทธศาสตร์จังหวัดที่ ๕ การบริหารจัดการทรัพยากรธรรมชาติและสิ่งแวดล้อม
- ข. ยุทธศาสตร์การพัฒนาขององค์กรปกครองส่วนท้องถิ่นในเขตจังหวัดที่ ๑ ด้านโครงสร้างพื้นฐาน
๒. ยุทธศาสตร์การพัฒนาด้านโครงสร้างพื้นฐานและการคมนาคม

๒.๓ แผนงานการเกษตร

ที่	โครงการ	วัตถุประสงค์	เป้าหมาย (ผลผลิตของโครงการ)	งบประมาณ					ตัวชี้วัด (KPI)	ผลที่คาดว่าจะได้รับ	หน่วยงาน รับผิดชอบ หลัก
				๒๕๖๑ (บาท)	๒๕๖๒ (บาท)	๒๕๖๓ (บาท)	๒๕๖๔ (บาท)	๒๕๖๕ (บาท)			
๖	โครงการก่อสร้างตาดคอนกรีต (สายบ้านนายเกื้อ) หมู่ที่ ๑ ตำบลดอนคำ	-เพื่อพัฒนาคุณภาพส่งน้ำให้มีความมั่นคงถาวร	ขนาดปากตาดคอนกรีตกว้าง ๒.๐๐ เมตร ก้นตาดคอนกรีตกว้าง ๐.๕๐ เมตร สูง ๑.๐๐ เมตร หนา ๐.๐๘ เมตร ยาว ๑,๕๐๐ ม.พร้อมวางท่อคสล.	-	-	-	-	๑,๘๗๐,๐๐๐	ความยาวของตาดคอนกรีตที่ก่อสร้าง	ทำให้คูน้ำไหลสะดวก	กองช่าง
๗	โครงการก่อสร้างตาดคอนกรีต (สายแยกลานตากผลผลิต) หมู่ที่ ๑	-เพื่อพัฒนาคุณภาพส่งน้ำให้มีความมั่นคงถาวร	ขนาดปากตาดคอนกรีตกว้าง ๒.๐๐ เมตร ก้นตาดคอนกรีต สูง ๑.๐๐ เมตร หนา ๐.๐๘ เมตร ยาว ๕๕๐ เมตร	-	-	-	๖๙๐,๐๐๐	-	ความยาวของตาดคอนกรีตที่ก่อสร้าง	ทำให้คูน้ำไหลสะดวก	กองช่าง
๘	ก่อสร้างตาดคอนกรีตสายต้นห้วย ม.๒	-เพื่อพัฒนาคุณภาพส่งน้ำให้มีความมั่นคงถาวร	ขนาดปากตาดคอนกรีตกว้าง ๒.๐๐ เมตร ก้นตาดกว้าง ๐.๕๐ เมตร สูง ๑.๐๐ เมตร หนา ๐.๐๘ ม. ยาว ๒,๐๐๐ เมตร	-	-	๒,๕๐๐,๐๐๐	-	-	ความยาวของตาดคอนกรีตที่ก่อสร้าง	ทำให้คูน้ำไหลสะดวก	กองช่าง
๙	ก่อสร้างตาดคอนกรีตสายแยกคันคลองส่งน้ำชลประทาน๑ซ้าย๑ขวาไปบ้านแค ม.๒	-เพื่อพัฒนาคุณภาพส่งน้ำให้มีความมั่นคงถาวร	ขนาดปากคูกว้าง ๒.๐๐ เมตร ก้นคูกว้าง ๐.๕๐ เมตร ลึก ๑.๐๐ เมตร ยาว ๑,๓๕๐ เมตร	-	-	-	-	๑,๘๐๐,๐๐๐	ความยาวของตาดคอนกรีตที่ก่อสร้าง	ทำให้คูน้ำไหลสะดวก	กองช่าง

รายละเอียดโครงการพัฒนา
แผนพัฒนาพัฒนาท้องถิ่น (พ.ศ.๒๕๖๑-๒๕๖๕)
 เทศบาลตำบลดอนกำ อำเภอสรรคบุรี จังหวัดชัยนาท

- ก. ยุทธศาสตร์จังหวัดที่ ๕ การบริหารจัดการทรัพยากรธรรมชาติและสิ่งแวดล้อม
- ข. ยุทธศาสตร์การพัฒนาขององค์กรปกครองส่วนท้องถิ่นในเขตจังหวัดที่ ๑ ด้านโครงสร้างพื้นฐาน
๒. ยุทธศาสตร์การพัฒนาด้านโครงสร้างพื้นฐานและการคมนาคม
- ๒.๓ แผนงานการเกษตร

ที่	โครงการ	วัตถุประสงค์	เป้าหมาย (ผลผลิตของโครงการ)	งบประมาณ					ตัวชี้วัด (KPI)	ผลที่คาดว่าจะได้รับ	หน่วยงาน รับผิดชอบหลัก
				๒๕๖๑ (บาท)	๒๕๖๒ (บาท)	๒๕๖๓ (บาท)	๒๕๖๔ (บาท)	๒๕๖๕ (บาท)			
๑๐	ก่อสร้างอ่างวัดน้ำ พร้อม บานปิด-เปิดริมแม่น้ำ น้อย หน้าบ้านอ.สุวิทย์ ม. ๒	เพื่อ ก่อสร้าง อ่างวัดน้ำ	ขนาดกว้าง ๒.๐๐ เมตร ยาว ๖.๐๐ เมตร	-	-	๑๒๐,๐๐๐	-	-	ความยาวของ อ่างวัดน้ำที่ ก่อสร้าง	ทำให้ประชาชนมี น้ำใช้เพื่อ การเกษตร	กองช่าง
๑๑	โครงการขุดลอกคูส่งน้ำ พร้อมวางท่อ คสล. (สาย นายนายสะอาด เปลี่ยน ดิษฐ์) ม.๒	เพื่อขุด ลอกคูส่ง น้ำ	สภาพเดิมขนาดปากคูบนกว้าง เฉลี่ย ๒.๐๐ เมตร ก้นคูกว้าง เฉลี่ย ๐.๖๐ เมตร ลึกเฉลี่ย ๐.๘๐ เมตร ยาว ๑,๓๐๐ ม. ขุด ลอกใหม่ขนาดปากคูบนกว้าง เฉลี่ย ๒.๐๐ เมตร ก้นคูกว้าง เฉลี่ย ๐.๖๐ เมตร ลึกเฉลี่ย ๑.๓๐ เมตร	-	-	๘๕,๐๐๐	-	-	ความยาวของ คูที่ขุดลอก	ทำให้คูส่งน้ำได้รับ การพัฒนาและน้ำ ไหลสะดวก	กองช่าง
๑๒	โครงการวางท่อ คสล. พร้อมอ่างสูบน้ำ (คลอง ระบาย ๔ ซ้าย สุพรรณ ๒ ซ้านายนายณัฐสิทธิ์) หมู่ที่ ๒ ตำบลดอนกำ	เพื่อวางท่อ คสล.พร้อม อ่างสูบน้ำ	ท่อ คสล.ขนาด Ø ๐.๘๐ เมตร (ชั้น ๓) จำนวน ๑๐ ท่อน	-	-	-	๓๕,๐๐๐	-	จำนวนท่อ คสล.ที่วาง	ทำให้ประชาชนมี น้ำใช้เพื่อ การเกษตร	กองช่าง

**รายละเอียดโครงการพัฒนา
แผนพัฒนาพัฒนาท้องถิ่น (พ.ศ.๒๕๖๑-๒๕๖๕)
เทศบาลตำบลดอนก่า อำเภอสรรคบุรี จังหวัดชัยนาท**

- ก. ยุทธศาสตร์จังหวัดที่ ๕ การบริหารจัดการทรัพยากรธรรมชาติและสิ่งแวดล้อม
- ข. ยุทธศาสตร์การพัฒนาขององค์กรปกครองส่วนท้องถิ่นในเขตจังหวัดที่ ๑ ด้านโครงสร้างพื้นฐาน
๒. ยุทธศาสตร์การพัฒนาด้านโครงสร้างพื้นฐานและการคมนาคม
- ๒.๓ แผนงานการเกษตร

ที่	โครงการ	วัตถุประสงค์	เป้าหมาย (ผลผลิตของโครงการ)	งบประมาณ					ตัวชี้วัด (KPI)	ผลที่คาดว่าจะได้รับ	หน่วยงาน รับผิดชอบ หลัก
				๒๕๖๑ (บาท)	๒๕๖๒ (บาท)	๒๕๖๓ (บาท)	๒๕๖๔ (บาท)	๒๕๖๕ (บาท)			
๑๓	โครงการวางท่อ คสล. พร้อมอ่างสูบน้ำ (คลองส่งน้ำชลประทาน ๑ ซ้าย ๑ ขวา คูสายต้นหว้า) หมู่ที่ ๒ ตำบลดอนก่า	เพื่อวางท่อ คสล. พร้อมอ่างสูบน้ำ	ท่อ คสล.ขนาด Ø ๐.๔๐ เมตร (ชั้น ๓) จำนวน ๑๐ ท่อน	-	-	๖๕,๐๐๐	-	-	จำนวนท่อ คสล.ที่วาง	ทำให้น้ำไหลสะดวก	กองช่าง
๑๔	โครงการขุดลอกคูส่งน้ำ (สายต้นหว้า) หมู่ที่ ๒ ตำบลดอนก่า	เพื่อขุดลอกคูส่งน้ำ	สภาพเดิมขนาดปากคูบนกว้างเฉลี่ย ๒.๐๐ เมตร ก้นคูกว้างเฉลี่ย ๐.๖๐ ลึกเฉลี่ย ๐.๘๐ ยาว ๒,๐๐๐ เมตร ขุดลอกใหม่ให้มีขนาดปากคูบนกว้างเฉลี่ย ๒.๐๐ เมตร ก้นคู กว้างเฉลี่ย ๐.๖๐ เมตร ลึกเฉลี่ย ๑.๓๐ เมตร ยาว ๒,๐๐๐ เมตร	-	-	๓๗,๐๐๐	-	-	ความยาวของคูส่งน้ำที่ขุดลอก	ทำให้น้ำไหลสะดวก	กองช่าง
๑๕	โครงการก่อสร้างดาดคอนกรีต (สายนานายสะอาด เปลี่ยนดิษฐ์) หมู่ที่ ๒ ตำบลดอนก่า	-เพื่อพัฒนาคูส่งน้ำให้มีความมั่นคงถาวร	ขนาดปากดาดคอนกรีตกว้าง ๒.๐๐ เมตร ก้นดาดคอนกรีต กว้าง ๐.๕๐ เมตร สูง ๑.๐๐ เมตร หนา ๐.๐๘ เมตร ยาว ๑,๗๐๐ เมตร	-	-	-	-	๒,๑๒๐,๐๐๐	ความยาวของดาดคอนกรีตที่ก่อสร้าง	ทำให้น้ำไหลสะดวก	กองช่าง

รายละเอียดโครงการพัฒนา
แผนพัฒนาพัฒนาท้องถิ่น (พ.ศ.๒๕๖๑-๒๕๖๕)
 เทศบาลตำบลคอนกำ อำเภอสรรคบุรี จังหวัดชัยนาท

- ก. ยุทธศาสตร์จังหวัดที่ ๕ การบริหารจัดการทรัพยากรธรรมชาติและสิ่งแวดล้อม
- ข. ยุทธศาสตร์การพัฒนาขององค์กรปกครองส่วนท้องถิ่นในเขตจังหวัดที่ ๑ ด้านโครงสร้างพื้นฐาน
๒. ยุทธศาสตร์การพัฒนาด้านโครงสร้างพื้นฐานและการคมนาคม
- ๒.๓ แผนงานการเกษตร

ที่	โครงการ	วัตถุประสงค์	เป้าหมาย (ผลผลิตของโครงการ)	งบประมาณ					ตัวชี้วัด (KPI)	ผลที่คาดว่าจะได้รับ	หน่วยงาน รับผิดชอบหลัก
				๒๕๖๑ (บาท)	๒๕๖๒ (บาท)	๒๕๖๓ (บาท)	๒๕๖๔ (บาท)	๒๕๖๕ (บาท)			
๑๖	ก่อสร้างอ่างสูบน้ำข้างบ้านนายประสิทธิ์ แสงอาทิตย์ ม.๓	เพื่อก่อสร้างอ่างสูบน้ำ	ขนาดกว้าง ๑.๕๐ เมตร ยาว ๓.๐๐ เมตร	-	-	๔๕,๐๐๐	-	-	ความยาวของอ่างสูบน้ำที่ก่อสร้าง	ทำให้ประชาชนมีน้ำใช้เพื่อการเกษตร	กองช่าง
๑๗	วางท่อคสล. พร้อมบ่อพักคสล.จากแยกรพ.สดตำบลคอนกำ ถึง บ้านนายชวน ม.๓	เพื่อวางท่อคสล. พร้อมบ่อพัก คสล.	- ท่อคสล.ขนาด ๐.๖๐ เมตร (ชั้น๓) จำนวน ๔๖๐ ท่อน พร้อมบ่อพัก คสล.จำนวน ๔๐ บ่อ	-	-	-	-	๑,๖๕๐,๐๐๐	จำนวนท่อคสล.ที่วาง	ทำให้ประชาชนมีน้ำใช้เพื่อการเกษตร	กองช่าง
๑๘	โครงการวางท่อ คสล. พร้อมบ่อพัก คสล. (สายข้างบ้านนายประสิทธิ์ แสงอาทิตย์) หมู่ที่ ๓ ตำบลคอนกำ	เพื่อวางท่อคสล. พร้อมบ่อพัก คสล.	ท่อ คสล.ขนาด Ø ๐.๖๐ เมตร (ชั้น ๓) จำนวน ๔ ท่อน พร้อมบ่อพัก คสล. จำนวน บ่อ	-	-	-	๗๕๐,๐๐๐	-	จำนวนท่อคสล.ที่วาง	ทำให้ประชาชนมีน้ำใช้เพื่อการเกษตร	กองช่าง

รายละเอียดโครงการพัฒนา
แผนพัฒนาพัฒนาท้องถิ่น (พ.ศ.๒๕๖๑-๒๕๖๕)
 เทศบาลตำบลอนก้า อำเภอสรรคบุรี จังหวัดชัยนาท

- ก. ยุทธศาสตร์จังหวัดที่ ๕ การบริหารจัดการทรัพยากรธรรมชาติและสิ่งแวดล้อม
- ข. ยุทธศาสตร์การพัฒนาขององค์กรปกครองส่วนท้องถิ่นในเขตจังหวัดที่ ๑ ด้านโครงสร้างพื้นฐาน
๒. ยุทธศาสตร์การพัฒนาด้านโครงสร้างพื้นฐานและการคมนาคม
- ๒.๓ แผนงานการเกษตร

ที่	โครงการ	วัตถุประสงค์	เป้าหมาย (ผลผลิตของโครงการ)	งบประมาณ					ตัวชี้วัด (KPI)	ผลที่คาดว่าจะได้รับ	หน่วยงาน รับผิดชอบหลัก
				๒๕๖๑ (บาท)	๒๕๖๒ (บาท)	๒๕๖๓ (บาท)	๒๕๖๔ (บาท)	๒๕๖๕ (บาท)			
๑๙	ขุดลอกคูจากหน้าทำนายนางมนัส กำจาย ม.๕	เพื่อพัฒนา คูส่งน้ำให้ น้ำไหลได้ สะดวก	สภาพเดิมปากคูบนกว้างเฉลี่ย ๒.๐๐ ม. ก้นคูกว้างเฉลี่ย ๐.๖๐ ม. ลึกเฉลี่ย ๐.๗๐ ม. ขุดลอกใหม่ให้มีขนาดปากคูบนกว้างเฉลี่ย ๒.๐๐ ม. ก้นคูกว้างเฉลี่ย ๐.๖๐ ม. ลึกเฉลี่ย ๑.๔๐ ม. ยาว ๑,๒๐๐ ม.	-	-	-	-	๓๐,๐๐๐	ความยาว ของคูที่ขุด ลอก	ทำให้คูส่งน้ำได้รับการพัฒนาและน้ำไหลสะดวก	กองช่าง
๒๐	ขุดลอกคูส่งน้ำจากหน้าบ้านนางบุญธรรมถึงบึงตาลกาบ ม.๕	เพื่อพัฒนา คูคลองให้ น้ำไหลได้ สะดวก	สภาพเดิมขนาดปากคูบนกว้างเฉลี่ย ๒.๐๐ เมตร ก้นคูกว้างเฉลี่ย ๐.๖๐ เมตร ลึกเฉลี่ย ๐.๘๐ เมตร ยาว ๒,๐๐๐ เมตร ขุดลอกใหม่ ขนาดปากคูบนกว้างเฉลี่ย ๒.๐๐ เมตร ก้นคูกว้างเฉลี่ย ๐.๖๐ เมตร ลึกเฉลี่ย ๑.๓๐ เมตร	-	-	-	๕๖,๐๐๐	-	ความยาว ของคูที่ขุด ลอก	ทำให้คูส่งน้ำได้รับการพัฒนาและน้ำไหลสะดวก	กองช่าง
๒๑	ขุดลอกคูนายนายทองสุข-บึงตาลกาบ ม.๖	เพื่อพัฒนา คูคลองให้ น้ำไหลได้ สะดวก	สภาพเดิมขนาดปากคูบนกว้างเฉลี่ย ๒.๐๐ เมตร ก้นคูกว้างเฉลี่ย ๐.๖๐ ม. ลึกเฉลี่ย ๐.๘๐ เมตร ขุดลอกใหม่ให้มีขนาดปากคูบนกว้างเฉลี่ย ๒.๐๐ เมตร ก้นคูกว้างเฉลี่ย ๐.๖๐ ม. ลึก เฉลี่ย ๑.๓๐ เมตร ยาว ๑,๘๐๐ เมตร	-	-	-	๕๐,๐๐๐	-	ความยาว ของคูที่ขุด ลอก	ทำให้คูส่งน้ำได้รับการพัฒนาและน้ำไหลสะดวก	กองช่าง

**รายละเอียดโครงการพัฒนา
แผนพัฒนาพัฒนาท้องถิ่น (พ.ศ.๒๕๖๑-๒๕๖๕)
เทศบาลตำบลดอนคำ อำเภอสรรคบุรี จังหวัดชัยนาท**

- ก. ยุทธศาสตร์จังหวัดที่ ๕ การบริหารจัดการทรัพยากรธรรมชาติและสิ่งแวดล้อม
- ข. ยุทธศาสตร์การพัฒนาขององค์กรปกครองส่วนท้องถิ่นในเขตจังหวัดที่ ๑ ด้านโครงสร้างพื้นฐาน
๒. ยุทธศาสตร์การพัฒนาด้านโครงสร้างพื้นฐานและการคมนาคม
- ๒.๓ แผนงานการเกษตร

ที่	โครงการ	วัตถุประสงค์	เป้าหมาย (ผลผลิตของโครงการ)	งบประมาณ					ตัวชี้วัด (KPI)	ผลที่คาดว่าจะได้รับ	หน่วยงาน รับผิดชอบหลัก
				๒๕๖๑ (บาท)	๒๕๖๒ (บาท)	๒๕๖๓ (บาท)	๒๕๖๔ (บาท)	๒๕๖๕ (บาท)			
๒๒	ก่อสร้างอ่างวัดน้ำ ที่สะพานบึงตาลกบ, นานายอนงค์ นานายเกตู, นานางเวียน, นานายสงบ คงมัน ม.๖	เพื่อ ก่อสร้าง อ่างวัดน้ำ	อ่างวัดน้ำ จำนวน ๕ จุด	-	-	-	-	๒๐๐,๐๐๐	จำนวนอ่างวัดน้ำที่ก่อสร้าง	ทำให้ประชาชนมีอ่างไว้วัดน้ำเพื่อการเกษตร	กองช่าง
๒๓	ก่อสร้างคาด คสล.สายบ้านนายเอี่ยม เปลี่ยนดิษฐ์ (พร้อมอ่างวัดน้ำ) ม.๖	เพื่อพัฒนา คูส่งน้ำให้มี ความ มั่นคงถาวร	-ขนาดปากคาดคอนกรีตกว้างเฉลี่ย ๒.๐๐ เมตร ก้นคาดคอนกรีตกว้าง ๐.๕๐ เมตร สูง ๑.๐๐ เมตร หนา ๐.๐๘ เมตร ยาว ๑๗๐ เมตร	-	-	-	-	๒๔๐,๐๐๐	ความยาวของคาดคอนกรีตที่ก่อสร้าง	ทำให้คูส่งน้ำได้รับการพัฒนาและน้ำไหลสะดวก	กองช่าง
๒๔	โครงการวางท่อคสล.พร้อมอ่างวัดน้ำ (แยกสายทองคลุ่ม) ม.๖	เพื่อวาง ท่อคสล. พร้อมอ่าง วัดน้ำ	ท่อคสล. ขนาด ๑๐.๖๐ เมตร จำนวน ๑๑ ท่อน พร้อมอ่างวัดน้ำ	-	-	๖๕,๐๐๐	-	-	จำนวนท่อคสล.ที่วาง	ทำให้ประชาชนมีน้ำใช้ในการเกษตรอย่างเพียงพอ	กองช่าง
๒๕	ขุดลอกคูส่งน้ำ สายนางนกเทศ ม.๗	เพื่อพัฒนา คูคลองให้ น้ำไหลได้ สะดวก	สภาพเดิมขนาดปากคูบนกว้างเฉลี่ย ๒.๐๐ เมตร ก้นคูกว้างเฉลี่ย ๐.๖๐ เมตร ลึกเฉลี่ย ๐.๘๐ เมตร ยาว ๑,๓๐๐ เมตร ขุดลอกใหม่ ขนาดปากคูบนกว้างเฉลี่ย ๒.๐๐ เมตร ก้นคูกว้างเฉลี่ย ๐.๖๐ เมตร ลึกเฉลี่ย ๑.๓๐ เมตร	-	-	-	๓๗,๐๐๐	-	ความยาวของคูที่ขุดลอก	ทำให้คูส่งน้ำได้รับการพัฒนาและน้ำไหลสะดวก	กองช่าง

รายละเอียดโครงการพัฒนา
แผนพัฒนาพัฒนาท้องถิ่น (พ.ศ.๒๕๖๑-๒๕๖๕)
 เทศบาลตำบลดอนก่า อำเภอสรรคบุรี จังหวัดชัยนาท

- ก. ยุทธศาสตร์จังหวัดที่ ๕ การบริหารจัดการทรัพยากรธรรมชาติและสิ่งแวดล้อม
- ข. ยุทธศาสตร์การพัฒนาขององค์กรปกครองส่วนท้องถิ่นในเขตจังหวัดที่ ๑ ด้านโครงสร้างพื้นฐาน
๒. ยุทธศาสตร์การพัฒนาด้านโครงสร้างพื้นฐานและการคมนาคม
- ๒.๓ แผนงานการเกษตร

ที่	โครงการ	วัตถุประสงค์	เป้าหมาย (ผลผลิตของโครงการ)	งบประมาณ					ตัวชี้วัด (KPI)	ผลที่คาดว่าจะได้รับ	หน่วยงาน รับผิดชอบ หลัก
				๒๕๖๑ (บาท)	๒๕๖๒ (บาท)	๒๕๖๓ (บาท)	๒๕๖๔ (บาท)	๒๕๖๕ (บาท)			
๒๖	โครงการปรับปรุงท่อ คสล.พร้อมเทคอนกรีต เสริมเหล็กปากท่อ (ทางเข้าช่วงบ่อยืม) หมู่ที่ ๖ ตำบลดอนก่า	เพื่อ ปรับปรุง ท่อ คสล.	ท่อ คสล.ขนาด Ø ๐.๘๐ เมตร (ชั้น ๓) จำนวน ๔ ท่อน พร้อม เทคอนกรีตเสริมเหล็กปากท่อ	-	-	-	๔๕,๐๐๐	-	จำนวนท่อ คสล.ที่ ปรับปรุง	ทำให้น้ำไหลได้ สะดวก	กองช่าง
๒๗	ก่อสร้างดาดคอนกรีต (สายข้างบ้านนายเสริม) ม.๗	เพื่อ ก่อสร้างดา ดา คอนกรีต	-ขนาดปากดาดคอนกรีตกว้าง เฉลี่ย ๒.๐๐ เมตร กั้นดาดคอน กรีตกว้าง ๐.๕๐ เมตร สูง ๑.๐๐ เมตร หนา ๐.๐๘ เมตร ยาว ๒๐๐ เมตร	-	-	-	-	๑,๐๐๐,๐๐๐	ความยาวของ อ่างวิดน้ำ	ทำให้อ่างน้ำ ได้รับการพัฒนา และน้ำไหลได้ สะดวก	กองช่าง
๒๘	ก่อสร้างดาดคอนกรีตสาย นางอัมพรรัตน์ หมู่ที่ ๗	เพื่อพัฒนา คูส่งน้ำให้มี ความ มั่นคงถาวร	-ขนาดปากดาดคอนกรีตกว้าง เฉลี่ย ๒.๐๐ เมตร กั้นดาดคอน กรีตกว้าง ๐.๕๐ เมตร สูง ๑.๐๐ เมตร หนา ๐.๐๘ เมตร ยาว ๑,๒๐๐ เมตร	-	-	-	๑,๕๐๐,๐๐๐	-	ความยาวของ ดาด คสล.ที่ ก่อสร้าง	ทำให้อ่างน้ำ ได้รับการพัฒนา และน้ำไหลได้ สะดวก	กองช่าง

รายละเอียดโครงการพัฒนา
แผนพัฒนาพัฒนาท้องถิ่น (พ.ศ.๒๕๖๑-๒๕๖๕)
 เทศบาลตำบลดอนก่า อำเภอสรรคบุรี จังหวัดชัยนาท

- ก. ยุทธศาสตร์จังหวัดที่ ๕ การบริหารจัดการทรัพยากรธรรมชาติและสิ่งแวดล้อม
- ข. ยุทธศาสตร์การพัฒนาขององค์กรปกครองส่วนท้องถิ่นในเขตจังหวัดที่ ๑ ด้านโครงสร้างพื้นฐาน
๒. ยุทธศาสตร์การพัฒนาด้านโครงสร้างพื้นฐานและการคมนาคม
- ๒.๓ แผนงานการเกษตร

ที่	โครงการ	วัตถุประสงค์	เป้าหมาย (ผลผลิตของโครงการ)	งบประมาณ					ตัวชี้วัด (KPI)	ผลที่คาดว่าจะได้รับ	หน่วยงาน รับผิดชอบหลัก
				๒๕๖๑ (บาท)	๒๕๖๒ (บาท)	๒๕๖๓ (บาท)	๒๕๖๔ (บาท)	๒๕๖๕ (บาท)			
๒๙	ขุดลอกคูส่งน้ำสายบ้านนางประสิทธิ์ ทองเนียม ม.๗	เพื่อพัฒนาคูคลองให้น้ำไหลได้สะดวก	สภาพเดิมขนาดปากคูบนกว้างเฉลี่ย ๒.๐๐ เมตร ก้นคูกว้างเฉลี่ย ๐.๖๐ เมตร ลึกเฉลี่ย ๐.๘๐ เมตร ยาว ๙๕๐ เมตร ขุดลอกใหม่ ขนาดปากคูบนกว้างเฉลี่ย ๒.๐๐ เมตร ก้นคูกว้างเฉลี่ย ๐.๖๐ เมตร ลึกเฉลี่ย ๑.๓๐ เมตร	-	-	-	๒๘,๐๐๐	-	ความยาวของคูที่ขุดลอก	ทำให้คูส่งน้ำได้รับการพัฒนาและน้ำไหลสะดวก	กองช่าง
๓๐	ขุดลอกคูส่งน้ำสายบ้านนายเสริม รอดเขต ม.๗	เพื่อพัฒนาคูคลองให้น้ำไหลได้สะดวก	สภาพเดิมขนาดปากคูบนกว้างเฉลี่ย ๒.๐๐ เมตร ก้นคูกว้างเฉลี่ย ๐.๖๐ เมตร ลึกเฉลี่ย ๐.๘๐ เมตร ยาว ๘๐๐ เมตร ขุดลอกใหม่ ขนาดปากคูบนกว้างเฉลี่ย ๒.๐๐ เมตร ก้นคูกว้างเฉลี่ย ๐.๖๐ เมตร ลึกเฉลี่ย ๑.๓๐ เมตร	-	-	-	๒๓,๐๐๐	-	ความยาวของคูที่ขุดลอก	ทำให้คูส่งน้ำได้รับการพัฒนาและน้ำไหลสะดวก	กองช่าง

รายละเอียดโครงการพัฒนา
แผนพัฒนาพัฒนาท้องถิ่น (พ.ศ.๒๕๖๑-๒๕๖๕)
 เทศบาลตำบลดอนก่า อำเภอสรรคบุรี จังหวัดชัยนาท

- ก. ยุทธศาสตร์จังหวัดที่ ๕ การบริหารจัดการทรัพยากรธรรมชาติและสิ่งแวดล้อม
- ข. ยุทธศาสตร์การพัฒนาขององค์กรปกครองส่วนท้องถิ่นในเขตจังหวัดที่ ๑ ด้านโครงสร้างพื้นฐาน
๒. ยุทธศาสตร์การพัฒนาด้านโครงสร้างพื้นฐานและการคมนาคม
- ๒.๓ แผนงานการเกษตร

ที่	โครงการ	วัตถุประสงค์	เป้าหมาย (ผลผลิตของโครงการ)	งบประมาณ					ตัวชี้วัด (KPI)	ผลที่คาดว่าจะได้รับ	หน่วยงาน รับผิดชอบหลัก
				๒๕๖๑ (บาท)	๒๕๖๒ (บาท)	๒๕๖๓ (บาท)	๒๕๖๔ (บาท)	๒๕๖๕ (บาท)			
๓๑	ก่อสร้างคานาคอนกรีตสาย บ้านนางสาวประสิทธิ์ ทองเนียม หมู่ที่ ๗	เพื่อพัฒนา คูส่งน้ำให้มี ความ มั่นคงถาวร	ขนาดปากคานาคอนกรีตกว้างเฉลี่ย ๒.๐๐ เมตร ก้นคานาคอนกรีตกว้าง ๐.๕๐ เมตร สูง ๑.๐๐ เมตร หนา ๐.๐๘ เมตร ยาว ๘๐๐ เมตร	-	-	-	-	๑,๐๐๐,๐๐๐	ความยาว ของคานา คสล.ที่ ก่อสร้าง	ทำให้คูส่งน้ำได้รับ การพัฒนาและน้ำ ไหลได้สะดวก	กองช่าง
๓๒	ก่อสร้างคานาคอนกรีตสาย บ้านนายสิงห์ทองหมู่ที่ ๗	เพื่อพัฒนา คูส่งน้ำให้มี ความ มั่นคงถาวร	ขนาดปากคานาคอนกรีตกว้างเฉลี่ย ๒.๐๐ เมตร ก้นคานาคอนกรีตกว้าง ๐.๕๐ เมตร สูง ๑.๐๐ เมตร หนา ๐.๐๘ เมตร ยาว ๑,๒๐๐ เมตร	-	-	-	-	๑,๕๐๐,๐๐๐	ความยาว ของคานา คสล.ที่ ก่อสร้าง	ทำให้คูส่งน้ำได้รับ การพัฒนาและน้ำ ไหลได้สะดวก	กองช่าง
๓๓	โครงการก่อสร้างอ่างสูบน้ำ น้ำ (ช่วงหน้าบ้านนาย เสริม) หมู่ที่ ๗	เพื่อ ก่อสร้าง อ่างสูบน้ำ	ขนาดกว้าง ๑.๕๐ เมตร ยาว ๓.๐๐ เมตร สูง ๑.๒๐ เมตร	-	๔๐,๐๐๐	-	-	-	ความยาว ของอ่างสูบ น้ำ	ทำให้มีที่สูบน้ำเพื่อ ใช้ในการเกษตร	กองช่าง
๓๔	ขุดลอกคูส่งน้ำสายบ้าน นายสิงห์ทอง จันทู ม.๗	เพื่อพัฒนา คูคลองให้ น้ำไหลได้ สะดวก	สภาพเดิมขนาดปากคูบนกว้างเฉลี่ย ๒.๐๐ เมตร ก้นคูกว้างเฉลี่ย ๐.๖๐ เมตร ลึกเฉลี่ย ๐.๘๐ เมตร ยาว ๘๕๐ เมตร ขุดลอกใหม่ ขนาดปากคู บนกว้างเฉลี่ย ๒.๐๐ เมตร ก้นคูกว้าง เฉลี่ย ๐.๖๐ เมตร ลึกเฉลี่ย ๑.๓๐ เมตร	-	-	-	๒๕,๐๐๐	-	ความยาว ของคูที่ขุด ลอก	ทำให้คูส่งน้ำได้รับ การพัฒนาและน้ำ ไหลสะดวก	กองช่าง

รายละเอียดโครงการพัฒนา
แผนพัฒนาพัฒนาท้องถิ่น (พ.ศ.๒๕๖๑-๒๕๖๕)
 เทศบาลตำบลคอนกำ อำเภอสรรคบุรี จังหวัดชัยนาท

- ก. ยุทธศาสตร์จังหวัดที่ ๕ การบริหารจัดการทรัพยากรธรรมชาติและสิ่งแวดล้อม
- ข. ยุทธศาสตร์การพัฒนาขององค์กรปกครองส่วนท้องถิ่นในเขตจังหวัดที่ ๑ ด้านโครงสร้างพื้นฐาน
๒. ยุทธศาสตร์การพัฒนาด้านโครงสร้างพื้นฐานและการคมนาคม
- ๒.๓ แผนงานการเกษตร

ที่	โครงการ	วัตถุประสงค์	เป้าหมาย (ผลผลิตของโครงการ)	งบประมาณ					ตัวชี้วัด (KPI)	ผลที่คาดว่าจะได้รับ	หน่วยงาน รับผิดชอบหลัก
				๒๕๖๑ (บาท)	๒๕๖๒ (บาท)	๒๕๖๓ (บาท)	๒๕๖๔ (บาท)	๒๕๖๕ (บาท)			
๓๕	โครงการวางท่อ คสล. พร้อมอ่างสูบน้ำ (ช่วงบ่อ ยี่มนานายเทิดศักดิ์ เพ็งเที่ยง) หมู่ที่ ๗ ตำบลคอนกำ	เพื่อวางท่อ คสล.	ท่อ คสล.ขนาด Ø ๐.๖๐ เมตร (ชั้น ๓) จำนวน ๑๐ ท่อน พร้อมอ่างสูบน้ำ	-	-	๓๐,๐๐๐	-	-	จำนวนท่อ คสล.ที่วาง	ทำให้น้ำไหล สะดวกและ ประชาชนมีน้ำใช้อย่างเพียงพอ	กองช่าง
๓๖	โครงการก่อสร้างอ่างสูบน้ำ (ช่วงคลองระบาย ๔ ซ้าย สุพรรณ ๒ นานาย พิมพ์) หมู่ที่ ๗	เพื่อก่อสร้างอ่างสูบน้ำ	ขนาดกว้าง ๑.๕๐ เมตร ยาว ๒.๐๐ เมตร	-	-	-	๔๐,๐๐๐	-	ความยาวของอ่างสูบน้ำ	ทำให้น้ำไหล สะดวกและ ประชาชนมีน้ำใช้อย่างเพียงพอ	กองช่าง
๓๗	ก่อสร้างคาน คสล. คูสาย บ้านนางลิ้ม ตั้งดี - บ่อ ยี่ม หมู่ที่ ๘	เพื่อพัฒนาคูส่งน้ำให้มีความมั่นคงถาวร	ขนาดปากคานคอนกรีตกว้างเฉลี่ย ๒.๐๐ เมตร ก้นคานคอนกรีตกว้าง ๐.๕๐ เมตร สูง ๑.๐๐ เมตร หนา ๐.๐๘ เมตร ยาว ๑,๒๐๐ เมตร	-	-	-	-	๑,๕๐๐,๐๐๐	ความยาวของคาน คสล.ที่ก่อสร้าง	ทำให้คูส่งน้ำได้รับการพัฒนาและน้ำไหลได้สะดวก	กองช่าง
๓๘	ก่อสร้างอ่างวิดน้ำพร้อมวางท่อบึงตาลกาบตรง นานายอนงค์ มหาสมิติ ม.๘	เพื่อก่อสร้างอ่างวิดน้ำ	ขนาดกว้าง ๑.๕๐ เมตร ยาว ๓.๐๐ เมตร	-	-	-	-	๔๕,๐๐๐	ความยาวของอ่างวิดน้ำ	ทำให้มีที่วิดน้ำและน้ำไหลสะดวก	กองช่าง

รายละเอียดโครงการพัฒนา
แผนพัฒนาพัฒนาท้องถิ่น (พ.ศ.๒๕๖๑-๒๕๖๕)
 เทศบาลตำบลดอนก่า อำเภอสรรคบุรี จังหวัดชัยนาท

- ก. ยุทธศาสตร์จังหวัดที่ ๕ การบริหารจัดการทรัพยากรธรรมชาติและสิ่งแวดล้อม
- ข. ยุทธศาสตร์การพัฒนาขององค์กรปกครองส่วนท้องถิ่นในเขตจังหวัดที่ ๑ ด้านโครงสร้างพื้นฐาน
๒. ยุทธศาสตร์การพัฒนาด้านโครงสร้างพื้นฐานและการคมนาคม
- ๒.๓ แผนงานการเกษตร

ที่	โครงการ	วัตถุประสงค์	เป้าหมาย (ผลผลิตของโครงการ)	งบประมาณ					ตัวชี้วัด (KPI)	ผลที่คาดว่าจะได้รับ	หน่วยงาน รับผิดชอบหลัก
				๒๕๖๑ (บาท)	๒๕๖๒ (บาท)	๒๕๖๓ (บาท)	๒๕๖๔ (บาท)	๒๕๖๕ (บาท)			
๓๙	โครงการวางท่อ คสล. พร้อมอ่างสูบน้ำ (ช่วงหน้าบ้านนายสมเดช สอนปลาย) หมู่ที่ ๘ ตำบลดอนก่า	เพื่อวางท่อ คสล.	ท่อ คสล.ขนาด Ø ๐.๔๐ เมตร (ชั้น ๓) จำนวน ๑๐ ท่อน พร้อมอ่างสูบน้ำ	-	-	-	๖๕,๐๐๐	-	จำนวนท่อ คสล.ที่วาง	ทำให้น้ำไหลสะดวกและประชาชนมีน้ำใช้อย่างเพียงพอ	กองช่าง
๔๐	โครงการขุดลอกคูส่งน้ำ (สายนางอมรรัตน์) หมู่ที่ ๘ ตำบลดอนก่า	เพื่อพัฒนาคูคลองให้น้ำไหลได้สะดวก	สภาพเดิมขนาดปากคูบนกว้างเฉลี่ย ๒.๐๐ เมตร ก้นคูกว้างเฉลี่ย ๐.๖๐ ลึกเฉลี่ย ๐.๘๐ ยาว ๑,๐๐๐ เมตร ขุดลอกใหม่ให้มีขนาดปากคูบนกว้างเฉลี่ย ๒.๐๐ เมตร ก้นคู กว้างเฉลี่ย ๐.๖๐ เมตร ลึกเฉลี่ย ๑.๓๐ เมตร ยาว ๑,๐๐๐ เมตร	-	-	-	๓๒,๐๐๐	-	ความยาวของคูส่งน้ำที่ขุดลอก	ทำให้น้ำไหลได้รับการพัฒนาและน้ำไหลสะดวก	กองช่าง
๔๑	โครงการวางท่อ คสล. (ข้างบ้าน อ.สุวิทย์) หมู่ ๒	เพื่อวางท่อ คสล.	วางท่อ คสล. (ข้างบ้าน อ.สุวิทย์) หมู่ ๒ ท่อ คสล.ขนาด Ø ๐.๘๐ เมตร จำนวน ๑๓๐ ท่อน พร้อมบ่อพัก คสล. จำนวน ๑๐ บ่อ ยาวรวม ๑๔๐ ม.	-	๔๙๘,๐๐๐	-	-	-	จำนวนท่อ คสล.ที่วาง	ทำให้น้ำไหลสะดวกและประชาชนมีน้ำใช้อย่างเพียงพอ	กองช่าง
รวม	๔๑ โครงการ	-	-	-	๕๓๘,๐๐๐	๔,๗๑๘,๐๐๐	๓,๕๓๖,๐๐๐	๑๔,๙๕๕,๐๐๐	-	-	-

รายละเอียดโครงการพัฒนา
แผนพัฒนาพัฒนาท้องถิ่น (พ.ศ.๒๕๖๑-๒๕๖๕)
เทศบาลตำบลดอนก่า อำเภอสรรคบุรี จังหวัดชัยนาท

- ก. ยุทธศาสตร์จังหวัดที่ ๕ การบริหารจัดการทรัพยากรธรรมชาติและสิ่งแวดล้อม
- ข. ยุทธศาสตร์การพัฒนาขององค์กรปกครองส่วนท้องถิ่นในเขตจังหวัดที่ ๑ ด้านโครงสร้างพื้นฐาน
๒. ยุทธศาสตร์พัฒนาด้านโครงสร้างพื้นฐานและการคมนาคม

๒.๔ แผนงานงบกลาง

ที่	โครงการ	วัตถุประสงค์	เป้าหมาย (ผลผลิตของ โครงการ)	งบประมาณ					ตัวชี้วัด (KPI)	ผลที่คาดว่าจะได้รับ	หน่วยงาน รับผิดชอบ หลัก
				๒๕๖๑ (บาท)	๒๕๖๒ (บาท)	๒๕๖๓ (บาท)	๒๕๖๔ (บาท)	๒๕๖๕ (บาท)			
๑	ค่าใช้จ่ายในการจัดการ จราจร	ค่าใช้จ่ายในการจัดการ จราจร โดยจ่ายเป็นค่า จัดหาอุปกรณ์ในสิ่งที่ ประชาชนได้รับโดยตรง ได้แก่ การจัดหา เครื่องมือ เครื่องใช้ เกี่ยวกับกิจการจราจร เช่น เครื่องหมายจราจร สัญญาณไฟ แผงกั้น จราจร ทาสี ตีเส้น จราจร สัญญาณไฟ แผงกั้นจราจร ทาสี ตี เส้นจราจร ฯลฯ	จัดหาอุปกรณ์ในสิ่งที่ ประชาชนได้รับโดยตรง ได้แก่ การจัดหา เครื่องมือ เครื่องใช้ เกี่ยวกับกิจการจราจร เช่น เครื่องหมายจราจร สัญญาณไฟ แผงกั้น จราจร ทาสี ตีเส้น จราจร ฯลฯ	๑๐,๐๐๐	๑๐,๐๐๐	๑๐,๐๐๐	๑๐,๐๐๐	๑๐,๐๐๐	จำนวน งบประมาณที่ ใช้	ทำให้ประชาชนมี ความปลอดภัยใน ชีวิตและทรัพย์สิน	กองช่าง
รวม	๑ โครงการ	-	-	๑๐,๐๐๐	๑๐,๐๐๐	๑๐,๐๐๐	๑๐,๐๐๐	๑๐,๐๐๐	-	-	-

รายละเอียดโครงการพัฒนา
แผนพัฒนาพัฒนาท้องถิ่น (พ.ศ.๒๕๖๑-๒๕๖๕)
เทศบาลตำบลดอนก่า อำเภอสรรคบุรี จังหวัดชัยนาท

- ก. ยุทธศาสตร์จังหวัดที่ ๓ การพัฒนาคุณภาพคนและสังคมสู่ความเข้มแข็งสมานฉันท์และมีภูมิคุ้มกันต่อการเปลี่ยนแปลง
- ข. ยุทธศาสตร์การพัฒนาขององค์กรปกครองส่วนท้องถิ่นในเขตจังหวัดที่ ๖ ด้านศิลปะ วัฒนธรรม จารีตและภูมิปัญญาท้องถิ่น
๓. ยุทธศาสตร์การพัฒนาด้านสาธารณสุขและการกีฬา

๓.๑ แผนงานบริหารทั่วไป

ที่	โครงการ	วัตถุประสงค์	เป้าหมาย (ผลผลิตของ โครงการ)	งบประมาณ					ตัวชี้วัด (KPI)	ผลที่คาดว่าจะ ได้รับ	หน่วยงาน รับผิดชอบ หลัก
				๒๕๖๑ (บาท)	๒๕๖๒ (บาท)	๒๕๖๓ (บาท)	๒๕๖๔ (บาท)	๒๕๖๕ (บาท)			
๑	โครงการแข่งขันกีฬา อำเภอสรรคบุรี	เพื่อจ่ายเป็นค่าใช้จ่าย ตามโครงการแข่งขันกีฬา อำเภอสรรคบุรี	จ่ายเป็นค่าใช้จ่าย ตามโครงการแข่งขัน กีฬาอำเภอสรรคบุรี	-	๕๐,๐๐๐	๕๐,๐๐๐	๕๐,๐๐๐	๕๐,๐๐๐	จำนวน งบประมาณที่ใช้ จ่ายเป็น ค่าใช้จ่ายตาม โครงการแข่งขัน กีฬาอำเภอสรรค บุรี	ทำให้อำเภอมี งบประมาณในการ จัดงาน	สำนักปลัด
รวม	๑ โครงการ	-	-	-	๕๐,๐๐๐	๕๐,๐๐๐	๕๐,๐๐๐	๕๐,๐๐๐	-	-	-

รายละเอียดโครงการพัฒนา
แผนพัฒนาพัฒนาท้องถิ่น (พ.ศ.๒๕๖๑-๒๕๖๕)
เทศบาลตำบลดอนก่า อำเภอสรรคบุรี จังหวัดชัยนาท

- ก. ยุทธศาสตร์จังหวัดที่ ๓ การพัฒนาคุณภาพคนและสังคมสู่ความเข้มแข็งสมานฉันท์และมีภูมิคุ้มกันต่อการเปลี่ยนแปลง
- ข. ยุทธศาสตร์การพัฒนาขององค์กรปกครองส่วนท้องถิ่นในเขตจังหวัดที่ ๖ ด้านศิลปะ วัฒนธรรม จารีตและภูมิปัญญาท้องถิ่น
๓. ยุทธศาสตร์การพัฒนาด้านสาธารณสุขและการกีฬา

๓.๒ แผนงานสาธารณสุข

ที่	โครงการ	วัตถุประสงค์	เป้าหมาย (ผลผลิตของ โครงการ)	งบประมาณ					ตัวชี้วัด (KPI)	ผลที่คาดว่าจะ ได้รับ	หน่วยงาน รับผิดชอบ หลัก
				๒๕๖๑ (บาท)	๒๕๖๒ (บาท)	๒๕๖๓ (บาท)	๒๕๖๔ (บาท)	๒๕๖๕ (บาท)			
๑	จัดซื้อวัสดุ วิทยาศาสตร์และ การแพทย์	เพื่อจ่ายเป็นค่าวัคซีน ป้องกันโรคพิษสุนัขบ้า น้ำ ยาพ่นยุง ทรายอะเบท น้ำ ยา ป้องกันใช้หัวदनก ฯลฯ	จัดซื้อวัสดุ วิทยาศาสตร์และ การแพทย์ งบประมาณ ๑๐๐,๐๐๐ บาท	๑๐๐,๐๐๐	๑๐๐,๐๐๐	๑๐๐,๐๐๐	๑๐๐,๐๐๐	๑๐๐,๐๐๐	จำนวน งบประมาณที่ใช้ จัดซื้อวัสดุ วิทยาศาสตร์ และการแพทย์	ทำให้มีวัคซีนป้องกัน โรคพิษสุนัขบ้า น้ำ ยาพ่นยุง ทรายอะเบท น้ำ ยา ป้องกันใช้หัวदनก ฯลฯ	สำนักปลัด
๒	โครงการอบรมการมี ส่วนร่วมของชุมชน ในการคัดแยกขยะที่ ต้นทางและการ กำจัดขยะอย่างถูกวิธี	- เพื่อให้ประชาชนในตำบล ดอนก่า มีความรู้เกี่ยวกับ ขยะประเภทต่างๆ ตลอดจน ทราบถึงปัญหาและ ผลกระทบที่เกิดจากขยะ - เพื่อให้ประชาชนมีความรู้ เกี่ยวกับวิธีการลดปริมาณ ขยะ วิธีการคัดแยก การนำ กลับมาใช้ใหม่ - เพื่อลดปริมาณขยะใน ชุมชน	- จัดอบรมการมีส่วน ร่วมของชุมชนในการคัด แยกขยะที่ต้นทางและ การกำจัดขยะอย่างถูก วิธี ให้กับผู้นำชุมชน ประชาชน เยาวชน กลุ่ม สตรี อสม. ในตำบลดอน ก่า จำนวน ๑๐๐ คน	-	๑๕,๐๐๐	๒๐,๐๐๐	๒๐,๐๐๐	๒๐,๐๐๐	จำนวนผู้เข้าร่วม อบรม	-ประชาชนในตำบลดอน ก่า มีความรู้เกี่ยวกับขยะ ประเภทต่างๆ ตลอดจน ทราบถึงปัญหาและ ผลกระทบที่เกิดจากขยะ - ประชาชนมีความรู้ เกี่ยวกับวิธีการลดปริมาณ ขยะ วิธีการคัดแยก การ นำกลับมาใช้ใหม่ - ขยะในชุมชนมีปริมาณ ลดลง	สำนักปลัด

รายละเอียดโครงการพัฒนา
แผนพัฒนาพัฒนาท้องถิ่น (พ.ศ.๒๕๖๑-๒๕๖๕)
 เทศบาลตำบลดอนก่า อำเภอสรรคบุรี จังหวัดชัยนาท

- ก. ยุทธศาสตร์จังหวัดที่ ๓ การพัฒนาคุณภาพคนและสังคมสู่ความเข้มแข็งสมานฉันท์และมีภูมิคุ้มกันต่อการเปลี่ยนแปลง
- ข. ยุทธศาสตร์การพัฒนาขององค์กรปกครองส่วนท้องถิ่นในเขตจังหวัดที่ ๖ ด้านศิลปะ วัฒนธรรม จารีตและภูมิปัญญาท้องถิ่น
๓. ยุทธศาสตร์การพัฒนาด้านสาธารณสุขและการกีฬา

๓.๒ แผนงานสาธารณสุข

ที่	โครงการ	วัตถุประสงค์	เป้าหมาย (ผลผลิตของ โครงการ)	งบประมาณ					ตัวชี้วัด (KPI)	ผลที่คาดว่าจะ ได้รับ	หน่วยงาน รับผิดชอบ หลัก
				๒๕๖๑ (บาท)	๒๕๖๒ (บาท)	๒๕๖๓ (บาท)	๒๕๖๔ (บาท)	๒๕๖๕ (บาท)			
๓	โครงการเยาวชนรุ่นใหม่ ร่วมใจต้านภัยยาเสพติด (อุดหนุนโครงการตามพระราชดำริด้านสาธารณสุข) หมู่ที่ ๑	เพื่อให้ประชาชนมีสุขภาพและคุณภาพชีวิตที่ดี	ประชาชนในหมู่บ้าน (อุดหนุนกรรมการหมู่บ้าน หมู่ที่ ๑)	-	๕,๐๐๐	-	-	-	ประชาชนร้อยละ ๘๐ มีสุขภาพดี	ประชาชนในหมู่บ้านมีความรู้ด้านสาธารณสุข และสามารถนำไปปฏิบัติให้ถูกต้อง	สำนัก งานปลัด
๔	โครงการอบรมหมอหมู่บ้านในพระราชประสงค์(อุดหนุนโครงการตามพระราชดำริด้านสาธารณสุข) หมู่ที่ ๑	เพื่อให้ประชาชนมีสุขภาพและคุณภาพชีวิตที่ดี	ประชาชนในหมู่บ้าน (อุดหนุนกรรมการหมู่บ้าน หมู่ที่ ๑)	-	๕,๓๐๐	-	-	-	ประชาชนร้อยละ ๘๐ มีสุขภาพดี	ประชาชนในหมู่บ้านมีความรู้ด้านสาธารณสุข และสามารถนำไปปฏิบัติให้ถูกต้อง	สำนัก งานปลัด
๕	โครงการไข้เคมี ไอโอดีน(อุดหนุนโครงการตามพระราชดำริด้านสาธารณสุข) หมู่ที่ ๑	เพื่อให้ประชาชนมีสุขภาพและคุณภาพชีวิตที่ดี	ประชาชนในหมู่บ้าน (อุดหนุนกรรมการหมู่บ้าน หมู่ที่ ๑)	-	๙,๗๐๐	-	-	-	ประชาชนร้อยละ ๘๐ มีสุขภาพดี	ประชาชนในหมู่บ้านมีความรู้ด้านสาธารณสุข และสามารถนำไปปฏิบัติให้ถูกต้อง	สำนัก งานปลัด

**รายละเอียดโครงการพัฒนา
แผนพัฒนาพัฒนาท้องถิ่น (พ.ศ.๒๕๖๑-๒๕๖๕)**

เทศบาลตำบลดอนก่า อำเภอสรรคบุรี จังหวัดชัยนาท

- ก. ยุทธศาสตร์จังหวัดที่ ๓ การพัฒนาคุณภาพคนและสังคมสู่ความเข้มแข็งสมานฉันท์และมีภูมิคุ้มกันต่อการเปลี่ยนแปลง
- ข. ยุทธศาสตร์การพัฒนาขององค์กรปกครองส่วนท้องถิ่นในเขตจังหวัดที่ ๖ ด้านศิลปะ วัฒนธรรม จารีตและภูมิปัญญาท้องถิ่น
๓. ยุทธศาสตร์การพัฒนาด้านสาธารณสุขและการกีฬา

๓.๒ แผนงานสาธารณสุข

ที่	โครงการ	วัตถุประสงค์	เป้าหมาย (ผลผลิตของ โครงการ)	งบประมาณ					ตัวชี้วัด (KPI)	ผลที่คาดว่าจะ ได้รับ	หน่วยงาน รับผิดชอบ หลัก
				๒๕๖๑ (บาท)	๒๕๖๒ (บาท)	๒๕๖๓ (บาท)	๒๕๖๔ (บาท)	๒๕๖๕ (บาท)			
๖	โครงการอบรมหมอหมู่บ้านในพระราชประสงค์(อุดหนุนโครงการตามพระราชดำริด้านสาธารณสุข) หมู่ที่ ๒	เพื่อให้ประชาชนมีสุขภาพและคุณภาพชีวิตที่ดี	ประชาชนในหมู่บ้าน (อุดหนุนกรรมการหมู่บ้าน หมู่ที่ ๒)	-	๖,๖๕๐	-	-	-	ประชาชนร้อยละ ๘๐ มีสุขภาพดี	ประชาชนในหมู่บ้านมีความรู้ด้านสาธารณสุข และสามารถนำไปปฏิบัติให้ถูกต้อง	สำนัก งานปลัด
๗	โครงการพระราชปณิธานสมเด็จพระนางเจ้าสิริกิติ์ พระบรมราชินีนาถ (อุดหนุนโครงการตามพระราชดำริด้านสาธารณสุข) หมู่ที่ ๒	เพื่อให้ประชาชนมีสุขภาพและคุณภาพชีวิตที่ดี	ประชาชนในหมู่บ้าน (อุดหนุนกรรมการหมู่บ้าน หมู่ที่ ๒)	-	๖,๔๕๐	-	-	-	ประชาชนร้อยละ ๘๐ มีสุขภาพดี	ประชาชนในหมู่บ้านมีความรู้ด้านสาธารณสุข และสามารถนำไปปฏิบัติให้ถูกต้อง	สำนัก งานปลัด
๘	โครงการควบคุมโรคขาดสารไอโอดีนตามพระราชดำริ(อุดหนุนโครงการตามพระราชดำริด้านสาธารณสุข) หมู่ที่ ๒	เพื่อให้ประชาชนมีสุขภาพและคุณภาพชีวิตที่ดี	ประชาชนในหมู่บ้าน (อุดหนุนกรรมการหมู่บ้าน หมู่ที่ ๒)	-	๖,๙๐๐	-	-	-	ประชาชนร้อยละ ๘๐ มีสุขภาพดี	ประชาชนในหมู่บ้านมีความรู้ด้านสาธารณสุข และสามารถนำไปปฏิบัติให้ถูกต้อง	สำนัก งานปลัด

รายละเอียดโครงการพัฒนา
แผนพัฒนาพัฒนาท้องถิ่น (พ.ศ.๒๕๖๑-๒๕๖๕)
เทศบาลตำบลดอนก่า อำเภอสรรคบุรี จังหวัดชัยนาท

- ก. ยุทธศาสตร์จังหวัดที่ ๓ การพัฒนาคุณภาพคนและสังคมสู่ความเข้มแข็งสมานฉันท์และมีภูมิคุ้มกันต่อการเปลี่ยนแปลง
ข. ยุทธศาสตร์การพัฒนาขององค์กรปกครองส่วนท้องถิ่นในเขตจังหวัดที่ ๖ ด้านศิลปะ วัฒนธรรม จารีตและภูมิปัญญาท้องถิ่น
๓. ยุทธศาสตร์การพัฒนาด้านสาธารณสุขและการกีฬา

๓.๒ แผนงานสาธารณสุข

ที่	โครงการ	วัตถุประสงค์	เป้าหมาย (ผลผลิตของ โครงการ)	งบประมาณ					ตัวชี้วัด (KPI)	ผลที่คาดว่าจะ ได้รับ	หน่วยงาน รับผิดชอบ หลัก
				๒๕๖๑ (บาท)	๒๕๖๒ (บาท)	๒๕๖๓ (บาท)	๒๕๖๔ (บาท)	๒๕๖๕ (บาท)			
๙	โครงการเยาวชนรุ่นใหม่ ร่วมใจต้านภัยยาเสพติด (อุดหนุนโครงการตามพระราชดำริด้านสาธารณสุข) หมู่ที่ ๓	เพื่อให้ประชาชนมีสุขภาพและคุณภาพชีวิตที่ดี	ประชาชนในหมู่บ้าน (อุดหนุนกรรมการหมู่บ้าน หมู่ที่ ๓)	-	๕,๐๐๐	-	-	-	ประชาชนร้อยละ ๘๐ มีสุขภาพดี	ประชาชนในหมู่บ้านมีความรู้ด้านสาธารณสุข และสามารถนำไปปฏิบัติให้ถูกต้อง	สำนักงาน งานปลัด
๑๐	โครงการอบรมหมอหมู่บ้าน (อุดหนุนโครงการตามพระราชดำริด้านสาธารณสุข) หมู่ที่ ๓	เพื่อให้ประชาชนมีสุขภาพและคุณภาพชีวิตที่ดี	ประชาชนในหมู่บ้าน (อุดหนุนกรรมการหมู่บ้าน หมู่ที่ ๓)	-	๕,๓๐๐	-	-	-	ประชาชนร้อยละ ๘๐ มีสุขภาพดี	ประชาชนในหมู่บ้านมีความรู้ด้านสาธารณสุข และสามารถนำไปปฏิบัติให้ถูกต้อง	สำนักงาน งานปลัด
๑๑	โครงการไข่เค็มไอโอดีน(อุดหนุนโครงการตามพระราชดำริด้านสาธารณสุข) หมู่ที่ ๓	เพื่อให้ประชาชนมีสุขภาพและคุณภาพชีวิตที่ดี	ประชาชนในหมู่บ้าน (อุดหนุนกรรมการหมู่บ้าน หมู่ที่ ๓)	-	๙,๗๐๐	-	-	-	ประชาชนร้อยละ ๘๐ มีสุขภาพดี	ประชาชนในหมู่บ้านมีความรู้ด้านสาธารณสุข และสามารถนำไปปฏิบัติให้ถูกต้อง	สำนักงาน งานปลัด

รายละเอียดโครงการพัฒนา
แผนพัฒนาพัฒนาท้องถิ่น (พ.ศ.๒๕๖๑-๒๕๖๕)
เทศบาลตำบลดอนก่า อำเภอสรรคบุรี จังหวัดชัยนาท

- ก. ยุทธศาสตร์จังหวัดที่ ๓ การพัฒนาคุณภาพคนและสังคมสู่ความเข้มแข็งสมานฉันท์และมีภูมิคุ้มกันต่อการเปลี่ยนแปลง
ข. ยุทธศาสตร์การพัฒนาขององค์กรปกครองส่วนท้องถิ่นในเขตจังหวัดที่ ๖ ด้านศิลปะ วัฒนธรรม จารีตและภูมิปัญญาท้องถิ่น
๓. ยุทธศาสตร์การพัฒนาด้านสาธารณสุขและการกีฬา

๓.๒ แผนงานสาธารณสุข

ที่	โครงการ	วัตถุประสงค์	เป้าหมาย (ผลผลิตของ โครงการ)	งบประมาณ					ตัวชี้วัด (KPI)	ผลที่คาดว่าจะ ได้รับ	หน่วยงาน รับผิดชอบ หลัก
				๒๕๖๑ (บาท)	๒๕๖๒ (บาท)	๒๕๖๓ (บาท)	๒๕๖๔ (บาท)	๒๕๖๕ (บาท)			
๑๒	โครงการเยาวชนรุ่นใหม่ ร่วมใจต้านภัยยาเสพติด (อุดหนุนโครงการตามพระราชดำริด้านสาธารณสุข) หมู่ที่ ๔	เพื่อให้ประชาชนมีสุขภาพและคุณภาพชีวิตที่ดี	ประชาชนในหมู่บ้าน (อุดหนุนกรรมการหมู่บ้าน หมู่ที่ ๔)	-	๕,๐๐๐	-	-	-	ประชาชนร้อยละ ๘๐ มีสุขภาพดี	ประชาชนในหมู่บ้านมีความรู้ด้านสาธารณสุข และสามารถนำไปปฏิบัติให้ถูกต้อง	สำนักงาน งานปลัด
๑๓	โครงการอบรมหมอหมู่บ้าน (อุดหนุนโครงการตามพระราชดำริด้านสาธารณสุข) หมู่ที่ ๔	เพื่อให้ประชาชนมีสุขภาพและคุณภาพชีวิตที่ดี	ประชาชนในหมู่บ้าน (อุดหนุนกรรมการหมู่บ้าน หมู่ที่ ๔)	-	๕,๓๐๐	-	-	-	ประชาชนร้อยละ ๘๐ มีสุขภาพดี	ประชาชนในหมู่บ้านมีความรู้ด้านสาธารณสุข และสามารถนำไปปฏิบัติให้ถูกต้อง	สำนักงาน งานปลัด
๑๔	โครงการไข่เค็มไอโอดีน(อุดหนุนโครงการตามพระราชดำริด้านสาธารณสุข) หมู่ที่ ๔	เพื่อให้ประชาชนมีสุขภาพและคุณภาพชีวิตที่ดี	ประชาชนในหมู่บ้าน (อุดหนุนกรรมการหมู่บ้าน หมู่ที่ ๔)	-	๘,๗๐๐	-	-	-	ประชาชนร้อยละ ๘๐ มีสุขภาพดี	ประชาชนในหมู่บ้านมีความรู้ด้านสาธารณสุข และสามารถนำไปปฏิบัติให้ถูกต้อง	สำนักงาน งานปลัด

รายละเอียดโครงการพัฒนา
แผนพัฒนาพัฒนาท้องถิ่น (พ.ศ.๒๕๖๑-๒๕๖๕)
เทศบาลตำบลดอนก่า อำเภอสรรคบุรี จังหวัดชัยนาท

- ก. ยุทธศาสตร์จังหวัดที่ ๓ การพัฒนาคุณภาพคนและสังคมสู่ความเข้มแข็งสมานฉันท์และมีภูมิคุ้มกันต่อการเปลี่ยนแปลง
ข. ยุทธศาสตร์การพัฒนาขององค์กรปกครองส่วนท้องถิ่นในเขตจังหวัดที่ ๖ ด้านศิลปะ วัฒนธรรม จารีตและภูมิปัญญาท้องถิ่น
๓. ยุทธศาสตร์การพัฒนาด้านสาธารณสุขและการกีฬา

๓.๒ แผนงานสาธารณสุข

ที่	โครงการ	วัตถุประสงค์	เป้าหมาย (ผลผลิตของ โครงการ)	งบประมาณ					ตัวชี้วัด (KPI)	ผลที่คาดว่าจะ ได้รับ	หน่วยงาน รับผิดชอบ หลัก
				๒๕๖๑ (บาท)	๒๕๖๒ (บาท)	๒๕๖๓ (บาท)	๒๕๖๔ (บาท)	๒๕๖๕ (บาท)			
๑๕	โครงการเยาวชนรุ่นใหม่ ร่วมใจต้านภัยยาเสพติด (อุดหนุนโครงการตามพระราชดำริด้านสาธารณสุข) หมู่ที่ ๕	เพื่อให้ประชาชนมีสุขภาพและคุณภาพชีวิตที่ดี	ประชาชนในหมู่บ้าน (อุดหนุนกรรมการหมู่บ้าน หมู่ที่ ๕)	-	๕,๓๐๐	-	-	-	ประชาชนร้อยละ ๘๐ มีสุขภาพดี	ประชาชนในหมู่บ้านมีความรู้ด้านสาธารณสุข และสามารถนำไปปฏิบัติให้ถูกต้อง	สำนักงาน งานปลัด
๑๖	โครงการอบรมหมอหมู่บ้าน(อุดหนุนโครงการตามพระราชดำริด้านสาธารณสุข) หมู่ที่ ๕	เพื่อให้ประชาชนมีสุขภาพและคุณภาพชีวิตที่ดี	ประชาชนในหมู่บ้าน (อุดหนุนกรรมการหมู่บ้าน หมู่ที่ ๕)	-	๕,๓๐๐	-	-	-	ประชาชนร้อยละ ๘๐ มีสุขภาพดี	ประชาชนในหมู่บ้านมีความรู้ด้านสาธารณสุข และสามารถนำไปปฏิบัติให้ถูกต้อง	สำนักงาน งานปลัด
๑๗	โครงการไข่เค็มไอโอดีน(อุดหนุนโครงการตามพระราชดำริด้านสาธารณสุข) หมู่ที่ ๕	เพื่อให้ประชาชนมีสุขภาพและคุณภาพชีวิตที่ดี	ประชาชนในหมู่บ้าน (อุดหนุนกรรมการหมู่บ้าน หมู่ที่ ๖)	-	๙,๔๐๐	-	-	-	ประชาชนร้อยละ ๘๐ มีสุขภาพดี	ประชาชนในหมู่บ้านมีความรู้ด้านสาธารณสุข และสามารถนำไปปฏิบัติให้ถูกต้อง	สำนักงาน งานปลัด

รายละเอียดโครงการพัฒนา
แผนพัฒนาพัฒนาท้องถิ่น (พ.ศ.๒๕๖๑-๒๕๖๕)
เทศบาลตำบลดอนก่า อำเภอสรรคบุรี จังหวัดชัยนาท

- ก. ยุทธศาสตร์จังหวัดที่ ๓ การพัฒนาคุณภาพคนและสังคมสู่ความเข้มแข็งสมานฉันท์และมีภูมิคุ้มกันต่อการเปลี่ยนแปลง
ข. ยุทธศาสตร์การพัฒนาขององค์กรปกครองส่วนท้องถิ่นในเขตจังหวัดที่ ๖ ด้านศิลปะ วัฒนธรรม จารีตและภูมิปัญญาท้องถิ่น
๓. ยุทธศาสตร์การพัฒนาด้านสาธารณสุขและการกีฬา

๓.๒ แผนงานสาธารณสุข

ที่	โครงการ	วัตถุประสงค์	เป้าหมาย (ผลผลิตของ โครงการ)	งบประมาณ					ตัวชี้วัด (KPI)	ผลที่คาดว่าจะ ได้รับ	หน่วยงาน รับผิดชอบ หลัก
				๒๕๖๑ (บาท)	๒๕๖๒ (บาท)	๒๕๖๓ (บาท)	๒๕๖๔ (บาท)	๒๕๖๕ (บาท)			
๑๘	โครงการเยาวชนรุ่นใหม่ ร่วมใจต้านภัยยาเสพติด (อุดหนุนโครงการตามพระราชดำริด้านสาธารณสุข) หมู่ที่ ๖	เพื่อให้ประชาชนมีสุขภาพและคุณภาพชีวิตที่ดี	ประชาชนในหมู่บ้าน (อุดหนุนกรรมการหมู่บ้าน หมู่ที่ ๖)	-	๕,๐๐๐	-	-	-	ประชาชนร้อยละ ๘๐ มีสุขภาพดี	ประชาชนในหมู่บ้านมีความรู้ด้านสาธารณสุข และสามารถนำไปปฏิบัติให้ถูกต้อง	สำนักงาน งานปลัด
๑๙	โครงการอบรมหมอหมู่บ้าน(อุดหนุนโครงการตามพระราชดำริด้านสาธารณสุข) หมู่ที่ ๖	เพื่อให้ประชาชนมีสุขภาพและคุณภาพชีวิตที่ดี	ประชาชนในหมู่บ้าน (อุดหนุนกรรมการหมู่บ้าน หมู่ที่ ๖)	-	๕,๓๐๐	-	-	-	ประชาชนร้อยละ ๘๐ มีสุขภาพดี	ประชาชนในหมู่บ้านมีความรู้ด้านสาธารณสุข และสามารถนำไปปฏิบัติให้ถูกต้อง	สำนักงาน งานปลัด
๒๐	โครงการไข่เค็มไอโอดีน(อุดหนุนโครงการตามพระราชดำริด้านสาธารณสุข) หมู่ที่ ๖	เพื่อให้ประชาชนมีสุขภาพและคุณภาพชีวิตที่ดี	ประชาชนในหมู่บ้าน (อุดหนุนกรรมการหมู่บ้าน หมู่ที่ ๖)	-	๘,๗๐๐	-	-	-	ประชาชนร้อยละ ๘๐ มีสุขภาพดี	ประชาชนในหมู่บ้านมีความรู้ด้านสาธารณสุข และสามารถนำไปปฏิบัติให้ถูกต้อง	สำนักงาน งานปลัด

**รายละเอียดโครงการพัฒนา
แผนพัฒนาพัฒนาท้องถิ่น (พ.ศ.๒๕๖๑-๒๕๖๕)
เทศบาลตำบลดอนก่า อำเภอสรรคบุรี จังหวัดชัยนาท**

- ก. ยุทธศาสตร์จังหวัดที่ ๓ การพัฒนาคุณภาพคนและสังคมสู่ความเข้มแข็งสมานฉันท์และมีภูมิคุ้มกันต่อการเปลี่ยนแปลง
- ข. ยุทธศาสตร์การพัฒนาขององค์กรปกครองส่วนท้องถิ่นในเขตจังหวัดที่ ๖ ด้านศิลปะ วัฒนธรรม จารีตและภูมิปัญญาท้องถิ่น
๓. ยุทธศาสตร์การพัฒนาด้านสาธารณสุขและการกีฬา

๓.๒ แผนงานสาธารณสุข

ที่	โครงการ	วัตถุประสงค์	เป้าหมาย (ผลผลิตของ โครงการ)	งบประมาณ					ตัวชี้วัด (KPI)	ผลที่คาดว่าจะ ได้รับ	หน่วยงาน รับผิดชอบ หลัก
				๒๕๖๑ (บาท)	๒๕๖๒ (บาท)	๒๕๖๓ (บาท)	๒๕๖๔ (บาท)	๒๕๖๕ (บาท)			
๒๑	โครงการพระราช ปณิธานสมเด็จพระเจ้า ๕๓ กษัตริย์แห่งประเทศไทย (อุดหนุนโครงการตาม พระราชดำริด้าน สาธารณสุข) หมู่ที่ ๗	เพื่อให้ประชาชนมี สุขภาพและ คุณภาพชีวิตที่ดี	ประชาชนในหมู่บ้าน (อุดหนุนกรรมการ หมู่บ้าน หมู่ที่ ๗)	-	๖,๔๕๐	-	-	-	ประชาชนร้อยละ ๘๐ มีสุขภาพดี	ประชาชนใน หมู่บ้านมีความรู้ ด้านสาธารณสุข และสามารถนำไป ปฏิบัติให้ถูกต้อง	สำนัก งานปลัด
๒๒	โครงการอบรมหมอ หมู่บ้านในพระราช ประสงค์(อุดหนุน โครงการตาม พระราชดำริด้าน สาธารณสุข) หมู่ที่ ๗	เพื่อให้ประชาชนมี สุขภาพและ คุณภาพชีวิตที่ดี	ประชาชนในหมู่บ้าน (อุดหนุนกรรมการ หมู่บ้าน หมู่ที่ ๗)	-	๖,๖๕๐	-	-	-	ประชาชนร้อยละ ๘๐ มีสุขภาพดี	ประชาชนใน หมู่บ้านมีความรู้ ด้านสาธารณสุข และสามารถนำไป ปฏิบัติให้ถูกต้อง	สำนัก งานปลัด
๒๓	โครงการควบคุมโรค ขาดสารไอโอดีนตาม พระราชดำริฯ (อุดหนุน โครงการตาม พระราชดำริด้าน สาธารณสุข) หมู่ที่ ๗	เพื่อให้ประชาชนมี สุขภาพและ คุณภาพชีวิตที่ดี	ประชาชนในหมู่บ้าน (อุดหนุนกรรมการ หมู่บ้าน หมู่ที่ ๗)	-	๖,๙๐๐	-	-	-	ประชาชนร้อยละ ๘๐ มีสุขภาพดี	ประชาชนใน หมู่บ้านมีความรู้ ด้านสาธารณสุข และสามารถนำไป ปฏิบัติให้ถูกต้อง	สำนัก งานปลัด

รายละเอียดโครงการพัฒนา
แผนพัฒนาพัฒนาท้องถิ่น (พ.ศ.๒๕๖๑-๒๕๖๕)
เทศบาลตำบลดอนก่า อำเภอสรรคบุรี จังหวัดชัยนาท

- ก. ยุทธศาสตร์จังหวัดที่ ๓ การพัฒนาคุณภาพคนและสังคมสู่ความเข้มแข็งสมานฉันท์และมีภูมิคุ้มกันต่อการเปลี่ยนแปลง
ข. ยุทธศาสตร์การพัฒนาขององค์กรปกครองส่วนท้องถิ่นในเขตจังหวัดที่ ๖ ด้านศิลปะ วัฒนธรรม จารีตและภูมิปัญญาท้องถิ่น
๓. ยุทธศาสตร์การพัฒนาด้านสาธารณสุขและการกีฬา

๓.๒ แผนงานสาธารณสุข

ที่	โครงการ	วัตถุประสงค์	เป้าหมาย (ผลผลิตของ โครงการ)	งบประมาณ					ตัวชี้วัด (KPI)	ผลที่คาดว่าจะ ได้รับ	หน่วยงาน รับผิดชอบ หลัก
				๒๕๖๑ (บาท)	๒๕๖๒ (บาท)	๒๕๖๓ (บาท)	๒๕๖๔ (บาท)	๒๕๖๕ (บาท)			
๒๔	โครงการพระราช ปณิธานสมเด็จพระเจ้า ด้านกษัตริย์แห่งรัตน (อุดหนุนโครงการตาม พระราชดำริด้าน สาธารณสุข) หมู่ที่ ๘	เพื่อให้ประชาชนมี สุขภาพและ คุณภาพชีวิตที่ดี	ประชาชนในหมู่บ้าน (อุดหนุนกรรมการ หมู่บ้าน หมู่ที่ ๘)	-	๖,๔๕๐	-	-	-	ประชาชนร้อยละ ๘๐ มีสุขภาพดี	ประชาชนใน หมู่บ้านมีความรู้ ด้านสาธารณสุข และสามารถนำไป ปฏิบัติให้ถูกต้อง	สำนัก งานปลัด
๒๕	โครงการอบรมหมอ หมู่บ้าน (อุดหนุน โครงการตาม พระราชดำริด้าน สาธารณสุข) หมู่ที่ ๘	เพื่อให้ประชาชนมี สุขภาพและ คุณภาพชีวิตที่ดี	ประชาชนในหมู่บ้าน (อุดหนุนกรรมการ หมู่บ้าน หมู่ที่ ๘)	-	๖,๖๕๐	-	-	-	ประชาชนร้อยละ ๘๐ มีสุขภาพดี	ประชาชนใน หมู่บ้านมีความรู้ ด้านสาธารณสุข และสามารถนำไป ปฏิบัติให้ถูกต้อง	สำนัก งานปลัด
๒๖	โครงการควบคุมโรค ขาดสารไอโอดีนตาม พระราชดำริ(อุดหนุน โครงการตาม พระราชดำริด้าน สาธารณสุข) หมู่ที่ ๘	เพื่อให้ประชาชนมี สุขภาพและ คุณภาพชีวิตที่ดี	ประชาชนในหมู่บ้าน (อุดหนุนกรรมการ หมู่บ้าน หมู่ที่ ๘)	-	๖,๙๐๐	-	-	-	ประชาชนร้อยละ ๘๐ มีสุขภาพดี	ประชาชนใน หมู่บ้านมีความรู้ ด้านสาธารณสุข และสามารถนำไป ปฏิบัติให้ถูกต้อง	สำนัก งานปลัด

รายละเอียดโครงการพัฒนา
แผนพัฒนาพัฒนาท้องถิ่น (พ.ศ.๒๕๖๑-๒๕๖๕)
เทศบาลตำบลดอนก่า อำเภอสรรคบุรี จังหวัดชัยนาท

- ก. ยุทธศาสตร์จังหวัดที่ ๓ การพัฒนาคุณภาพคนและสังคมสู่ความเข้มแข็งสมานฉันท์และมีภูมิคุ้มกันต่อการเปลี่ยนแปลง
ข. ยุทธศาสตร์การพัฒนาขององค์กรปกครองส่วนท้องถิ่นในเขตจังหวัดที่ ๖ ด้านศิลปะ วัฒนธรรม จารีตและภูมิปัญญาท้องถิ่น
๓. ยุทธศาสตร์การพัฒนาด้านสาธารณสุขและการกีฬา

๓.๒ แผนงานสาธารณสุข

ที่	โครงการ	วัตถุประสงค์	เป้าหมาย (ผลผลิตของ โครงการ)	งบประมาณ					ตัวชี้วัด (KPI)	ผลที่คาดว่าจะ ได้รับ	หน่วยงาน รับผิดชอบ หลัก
				๒๕๖๑ (บาท)	๒๕๖๒ (บาท)	๒๕๖๓ (บาท)	๒๕๖๔ (บาท)	๒๕๖๕ (บาท)			
๒๗	โครงการหมอบ้าน (อุดหนุนโครงการตาม พระราชดำริด้าน สาธารณสุข) หมู่ที่ ๑	เพื่อให้ประชาชนมี สุขภาพและ คุณภาพชีวิตที่ดี	ประชาชนในหมู่บ้าน (อุดหนุนกรรมการ หมู่บ้าน หมู่ที่ ๑)	-	-	๕,๖๐๐	-	-	ประชาชนร้อยละ ๘๐ มีสุขภาพดี	ประชาชนใน หมู่บ้านมีความรู้ ด้านสาธารณสุข และสามารถนำไป ปฏิบัติให้ถูกต้อง	สำนัก งานปลัด
๒๘	โครงการควบคุมโรค ขาดสารไอโอดีน (อุดหนุนโครงการตาม พระราชดำริด้าน สาธารณสุข) หมู่ที่ ๑	เพื่อให้ประชาชนมี สุขภาพและ คุณภาพชีวิตที่ดี	ประชาชนในหมู่บ้าน (อุดหนุนกรรมการ หมู่บ้าน หมู่ที่ ๑)	-	-	๙,๑๐๐	-	-	ประชาชนร้อยละ ๘๐ มีสุขภาพดี	ประชาชนใน หมู่บ้านมีความรู้ ด้านสาธารณสุข และสามารถนำไป ปฏิบัติให้ถูกต้อง	สำนัก งานปลัด
๒๙	โครงการพระราช ปณิธานสมเด็จพระ เจ้าอยู่หัวมหาราช ด้านภัยมะเร็งเต้านม (อุดหนุนโครงการตาม พระราชดำริด้าน สาธารณสุข) หมู่ที่ ๑	เพื่อให้ประชาชนมี สุขภาพและ คุณภาพชีวิตที่ดี	ประชาชนในหมู่บ้าน (อุดหนุนกรรมการ หมู่บ้าน หมู่ที่ ๑)	-	-	๕,๓๐๐	-	-	ประชาชนร้อยละ ๘๐ มีสุขภาพดี	ประชาชนใน หมู่บ้านมีความรู้ ด้านสาธารณสุข และสามารถนำไป ปฏิบัติให้ถูกต้อง	สำนัก งานปลัด

รายละเอียดโครงการพัฒนา
แผนพัฒนาพัฒนาท้องถิ่น (พ.ศ.๒๕๖๑-๒๕๖๕)
เทศบาลตำบลดอนก่า อำเภอสรรคบุรี จังหวัดชัยนาท

- ก. ยุทธศาสตร์จังหวัดที่ ๓ การพัฒนาคุณภาพคนและสังคมสู่ความเข้มแข็งสมานฉันท์และมีภูมิคุ้มกันต่อการเปลี่ยนแปลง
ข. ยุทธศาสตร์การพัฒนาขององค์กรปกครองส่วนท้องถิ่นในเขตจังหวัดที่ ๖ ด้านศิลปะ วัฒนธรรม จารีตและภูมิปัญญาท้องถิ่น
๓. ยุทธศาสตร์การพัฒนาด้านสาธารณสุขและการกีฬา

๓.๒ แผนงานสาธารณสุข

ที่	โครงการ	วัตถุประสงค์	เป้าหมาย (ผลผลิตของ โครงการ)	งบประมาณ					ตัวชี้วัด (KPI)	ผลที่คาดว่าจะ ได้รับ	หน่วยงาน รับผิดชอบ หลัก
				๒๕๖๑ (บาท)	๒๕๖๒ (บาท)	๒๕๖๓ (บาท)	๒๕๖๔ (บาท)	๒๕๖๕ (บาท)			
๓๐	โครงการหมอบ้าน (อุดหนุนโครงการตาม พระราชดำริด้าน สาธารณสุข) หมู่ที่ ๒	เพื่อให้ประชาชนมี สุขภาพและ คุณภาพชีวิตที่ดี	ประชาชนในหมู่บ้าน (อุดหนุนกรรมการ หมู่บ้าน หมู่ที่ ๒)	-	-	๕,๖๐๐	-	-	ประชาชนร้อยละ ๘๐ มีสุขภาพดี	ประชาชนใน หมู่บ้านมีความรู้ ด้านสาธารณสุข และสามารถนำไป ปฏิบัติให้ถูกต้อง	สำนัก งานปลัด
๓๑	โครงการควบคุมโรค ขาดสารไอโอดีน (อุดหนุนโครงการตาม พระราชดำริด้าน สาธารณสุข) หมู่ที่ ๒	เพื่อให้ประชาชนมี สุขภาพและ คุณภาพชีวิตที่ดี	ประชาชนในหมู่บ้าน (อุดหนุนกรรมการ หมู่บ้าน หมู่ที่ ๒)	-	-	๙,๑๐๐	-	-	ประชาชนร้อยละ ๘๐ มีสุขภาพดี	ประชาชนใน หมู่บ้านมีความรู้ ด้านสาธารณสุข และสามารถนำไป ปฏิบัติให้ถูกต้อง	สำนัก งานปลัด
๓๒	โครงการพระราช ปณิธานสมเด็จพระ เจ้าอยู่หัวมหาราช ด้านภัยมะเร็งเต้านม (อุดหนุนโครงการตาม พระราชดำริด้าน สาธารณสุข) หมู่ที่ ๒	เพื่อให้ประชาชนมี สุขภาพและ คุณภาพชีวิตที่ดี	ประชาชนในหมู่บ้าน (อุดหนุนกรรมการ หมู่บ้าน หมู่ที่ ๒)	-	-	๕,๓๐๐	-	-	ประชาชนร้อยละ ๘๐ มีสุขภาพดี	ประชาชนใน หมู่บ้านมีความรู้ ด้านสาธารณสุข และสามารถนำไป ปฏิบัติให้ถูกต้อง	สำนัก งานปลัด

รายละเอียดโครงการพัฒนา
แผนพัฒนาพัฒนาท้องถิ่น (พ.ศ.๒๕๖๑-๒๕๖๕)
เทศบาลตำบลดอนก่า อำเภอสรรคบุรี จังหวัดชัยนาท

- ก. ยุทธศาสตร์จังหวัดที่ ๓ การพัฒนาคุณภาพคนและสังคมสู่ความเข้มแข็งสมานฉันท์และมีภูมิคุ้มกันต่อการเปลี่ยนแปลง
ข. ยุทธศาสตร์การพัฒนาขององค์กรปกครองส่วนท้องถิ่นในเขตจังหวัดที่ ๖ ด้านศิลปะ วัฒนธรรม จารีตและภูมิปัญญาท้องถิ่น
๓. ยุทธศาสตร์การพัฒนาด้านสาธารณสุขและการกีฬา

๓.๒ แผนงานสาธารณสุข

ที่	โครงการ	วัตถุประสงค์	เป้าหมาย (ผลผลิตของ โครงการ)	งบประมาณ					ตัวชี้วัด (KPI)	ผลที่คาดว่าจะ ได้รับ	หน่วยงาน รับผิดชอบ หลัก
				๒๕๖๑ (บาท)	๒๕๖๒ (บาท)	๒๕๖๓ (บาท)	๒๕๖๔ (บาท)	๒๕๖๕ (บาท)			
๓๓	โครงการหมอบ้าน (อุดหนุนโครงการตาม พระราชดำริด้าน สาธารณสุข) หมู่ที่ ๓	เพื่อให้ประชาชนมี สุขภาพและ คุณภาพชีวิตที่ดี	ประชาชนในหมู่บ้าน (อุดหนุนกรรมการ หมู่บ้าน หมู่ที่ ๓)	-	-	๕,๖๐๐	-	-	ประชาชนร้อยละ ๘๐ มีสุขภาพดี	ประชาชนใน หมู่บ้านมีความรู้ ด้านสาธารณสุข และสามารถนำไป ปฏิบัติให้ถูกต้อง	สำนัก งานปลัด
๓๔	โครงการควบคุมโรค ขาดสารไอโอดีน (อุดหนุนโครงการตาม พระราชดำริด้าน สาธารณสุข) หมู่ที่ ๓	เพื่อให้ประชาชนมี สุขภาพและ คุณภาพชีวิตที่ดี	ประชาชนในหมู่บ้าน (อุดหนุนกรรมการ หมู่บ้าน หมู่ที่ ๓)	-	-	๙,๑๐๐	-	-	ประชาชนร้อยละ ๘๐ มีสุขภาพดี	ประชาชนใน หมู่บ้านมีความรู้ ด้านสาธารณสุข และสามารถนำไป ปฏิบัติให้ถูกต้อง	สำนัก งานปลัด
๓๕	โครงการพระราช ปณิธานสมเด็จพระ ด้านภัยมะเร็งเต้านม (อุดหนุนโครงการตาม พระราชดำริด้าน สาธารณสุข) หมู่ที่ ๓	เพื่อให้ประชาชนมี สุขภาพและ คุณภาพชีวิตที่ดี	ประชาชนในหมู่บ้าน (อุดหนุนกรรมการ หมู่บ้าน หมู่ที่ ๓)	-	-	๕,๓๐๐	-	-	ประชาชนร้อยละ ๘๐ มีสุขภาพดี	ประชาชนใน หมู่บ้านมีความรู้ ด้านสาธารณสุข และสามารถนำไป ปฏิบัติให้ถูกต้อง	สำนัก งานปลัด

รายละเอียดโครงการพัฒนา
แผนพัฒนาพัฒนาท้องถิ่น (พ.ศ.๒๕๖๑-๒๕๖๕)
เทศบาลตำบลดอนก่า อำเภอสรรคบุรี จังหวัดชัยนาท

- ก. ยุทธศาสตร์จังหวัดที่ ๓ การพัฒนาคุณภาพคนและสังคมสู่ความเข้มแข็งสมานฉันท์และมีภูมิคุ้มกันต่อการเปลี่ยนแปลง
ข. ยุทธศาสตร์การพัฒนาขององค์กรปกครองส่วนท้องถิ่นในเขตจังหวัดที่ ๖ ด้านศิลปะ วัฒนธรรม จารีตและภูมิปัญญาท้องถิ่น
๓. ยุทธศาสตร์การพัฒนาด้านสาธารณสุขและการกีฬา

๓.๒ แผนงานสาธารณสุข

ที่	โครงการ	วัตถุประสงค์	เป้าหมาย (ผลผลิตของ โครงการ)	งบประมาณ					ตัวชี้วัด (KPI)	ผลที่คาดว่าจะ ได้รับ	หน่วยงาน รับผิดชอบ หลัก
				๒๕๖๑ (บาท)	๒๕๖๒ (บาท)	๒๕๖๓ (บาท)	๒๕๖๔ (บาท)	๒๕๖๕ (บาท)			
๓๖	โครงการหมอบ้าน (อุดหนุนโครงการตาม พระราชดำริด้าน สาธารณสุข) หมู่ที่ ๔	เพื่อให้ประชาชนมี สุขภาพและ คุณภาพชีวิตที่ดี	ประชาชนในหมู่บ้าน (อุดหนุนกรรมการ หมู่บ้าน หมู่ที่ ๔)	-	-	๕,๖๐๐	-	-	ประชาชนร้อยละ ๘๐ มีสุขภาพดี	ประชาชนใน หมู่บ้านมีความรู้ ด้านสาธารณสุข และสามารถนำไป ปฏิบัติให้ถูกต้อง	สำนัก งานปลัด
๓๗	โครงการควบคุมโรค ขาดสารไอโอดีน (อุดหนุนโครงการตาม พระราชดำริด้าน สาธารณสุข) หมู่ที่ ๔	เพื่อให้ประชาชนมี สุขภาพและ คุณภาพชีวิตที่ดี	ประชาชนในหมู่บ้าน (อุดหนุนกรรมการ หมู่บ้าน หมู่ที่ ๔)	-	-	๙,๑๐๐	-	-	ประชาชนร้อยละ ๘๐ มีสุขภาพดี	ประชาชนใน หมู่บ้านมีความรู้ ด้านสาธารณสุข และสามารถนำไป ปฏิบัติให้ถูกต้อง	สำนัก งานปลัด
๓๘	โครงการพระราช ปณิธานสมเด็จพระ เจ้าอยู่หัวมหาราช ด้านภัยมะเร็งเต้านม (อุดหนุนโครงการตาม พระราชดำริด้าน สาธารณสุข) หมู่ที่ ๔	เพื่อให้ประชาชนมี สุขภาพและ คุณภาพชีวิตที่ดี	ประชาชนในหมู่บ้าน (อุดหนุนกรรมการ หมู่บ้าน หมู่ที่ ๔)	-	-	๕,๓๐๐	-	-	ประชาชนร้อยละ ๘๐ มีสุขภาพดี	ประชาชนใน หมู่บ้านมีความรู้ ด้านสาธารณสุข และสามารถนำไป ปฏิบัติให้ถูกต้อง	สำนัก งานปลัด

รายละเอียดโครงการพัฒนา
แผนพัฒนาพัฒนาท้องถิ่น (พ.ศ.๒๕๖๑-๒๕๖๕)
เทศบาลตำบลดอนก่า อำเภอสรรคบุรี จังหวัดชัยนาท

- ก. ยุทธศาสตร์จังหวัดที่ ๓ การพัฒนาคุณภาพคนและสังคมสู่ความเข้มแข็งสมานฉันท์และมีภูมิคุ้มกันต่อการเปลี่ยนแปลง
ข. ยุทธศาสตร์การพัฒนาขององค์กรปกครองส่วนท้องถิ่นในเขตจังหวัดที่ ๖ ด้านศิลปะ วัฒนธรรม จารีตและภูมิปัญญาท้องถิ่น
๓. ยุทธศาสตร์การพัฒนาด้านสาธารณสุขและการกีฬา

๓.๒ แผนงานสาธารณสุข

ที่	โครงการ	วัตถุประสงค์	เป้าหมาย (ผลผลิตของ โครงการ)	งบประมาณ					ตัวชี้วัด (KPI)	ผลที่คาดว่าจะ ได้รับ	หน่วยงาน รับผิดชอบ หลัก
				๒๕๖๑ (บาท)	๒๕๖๒ (บาท)	๒๕๖๓ (บาท)	๒๕๖๔ (บาท)	๒๕๖๕ (บาท)			
๓๙	โครงการหมอบ้าน (อุดหนุนโครงการตาม พระราชดำริด้าน สาธารณสุข) หมู่ที่ ๕	เพื่อให้ประชาชนมี สุขภาพและ คุณภาพชีวิตที่ดี	ประชาชนในหมู่บ้าน (อุดหนุนกรรมการ หมู่บ้าน หมู่ที่ ๕)	-	-	๕,๖๐๐	-	-	ประชาชนร้อยละ ๘๐ มีสุขภาพดี	ประชาชนใน หมู่บ้านมีความรู้ ด้านสาธารณสุข และสามารถนำไป ปฏิบัติให้ถูกต้อง	สำนัก งานปลัด
๔๐	โครงการควบคุมโรค ขาดสารไอโอดีน (อุดหนุนโครงการตาม พระราชดำริด้าน สาธารณสุข) หมู่ที่ ๕	เพื่อให้ประชาชนมี สุขภาพและ คุณภาพชีวิตที่ดี	ประชาชนในหมู่บ้าน (อุดหนุนกรรมการ หมู่บ้าน หมู่ที่ ๕)	-	-	๙,๑๐๐	-	-	ประชาชนร้อยละ ๘๐ มีสุขภาพดี	ประชาชนใน หมู่บ้านมีความรู้ ด้านสาธารณสุข และสามารถนำไป ปฏิบัติให้ถูกต้อง	สำนัก งานปลัด
๔๑	โครงการพระราช ปณิธานสมเด็จพระ ด้านภัยมะเร็งเต้านม (อุดหนุนโครงการตาม พระราชดำริด้าน สาธารณสุข) หมู่ที่ ๖	เพื่อให้ประชาชนมี สุขภาพและ คุณภาพชีวิตที่ดี	ประชาชนในหมู่บ้าน (อุดหนุนกรรมการ หมู่บ้าน หมู่ที่ ๖)	-	-	๕,๓๐๐	-	-	ประชาชนร้อยละ ๘๐ มีสุขภาพดี	ประชาชนใน หมู่บ้านมีความรู้ ด้านสาธารณสุข และสามารถนำไป ปฏิบัติให้ถูกต้อง	สำนัก งานปลัด

รายละเอียดโครงการพัฒนา
แผนพัฒนาพัฒนาท้องถิ่น (พ.ศ.๒๕๖๑-๒๕๖๕)
เทศบาลตำบลดอนก่า อำเภอสรรคบุรี จังหวัดชัยนาท

- ก. ยุทธศาสตร์จังหวัดที่ ๓ การพัฒนาคุณภาพคนและสังคมสู่ความเข้มแข็งสมานฉันท์และมีภูมิคุ้มกันต่อการเปลี่ยนแปลง
ข. ยุทธศาสตร์การพัฒนาขององค์กรปกครองส่วนท้องถิ่นในเขตจังหวัดที่ ๖ ด้านศิลปะ วัฒนธรรม จารีตและภูมิปัญญาท้องถิ่น
๓. ยุทธศาสตร์การพัฒนาด้านสาธารณสุขและการกีฬา

๓.๒ แผนงานสาธารณสุข

ที่	โครงการ	วัตถุประสงค์	เป้าหมาย (ผลผลิตของ โครงการ)	งบประมาณ					ตัวชี้วัด (KPI)	ผลที่คาดว่าจะ ได้รับ	หน่วยงาน รับผิดชอบ หลัก
				๒๕๖๑ (บาท)	๒๕๖๒ (บาท)	๒๕๖๓ (บาท)	๒๕๖๔ (บาท)	๒๕๖๕ (บาท)			
๔๒	โครงการหมอบ้าน (อุดหนุนโครงการตาม พระราชดำริด้าน สาธารณสุข) หมู่ที่ ๖	เพื่อให้ประชาชนมี สุขภาพและ คุณภาพชีวิตที่ดี	ประชาชนในหมู่บ้าน (อุดหนุนกรรมการ หมู่บ้าน หมู่ที่ ๖)	-	-	๕,๖๐๐	-	-	ประชาชนร้อยละ ๘๐ มีสุขภาพดี	ประชาชนใน หมู่บ้านมีความรู้ ด้านสาธารณสุข และสามารถนำไป ปฏิบัติให้ถูกต้อง	สำนัก งานปลัด
๔๓	โครงการควบคุมโรค ขาดสารไอโอดีน (อุดหนุนโครงการตาม พระราชดำริด้าน สาธารณสุข) หมู่ที่ ๖	เพื่อให้ประชาชนมี สุขภาพและ คุณภาพชีวิตที่ดี	ประชาชนในหมู่บ้าน (อุดหนุนกรรมการ หมู่บ้าน หมู่ที่ ๖)	-	-	๙,๑๐๐	-	-	ประชาชนร้อยละ ๘๐ มีสุขภาพดี	ประชาชนใน หมู่บ้านมีความรู้ ด้านสาธารณสุข และสามารถนำไป ปฏิบัติให้ถูกต้อง	สำนัก งานปลัด
๔๔	โครงการพระราช ปณิธานสมเด็จพระ ด้านภัยมะเร็งเต้านม (อุดหนุนโครงการตาม พระราชดำริด้าน สาธารณสุข) หมู่ที่ ๖	เพื่อให้ประชาชนมี สุขภาพและ คุณภาพชีวิตที่ดี	ประชาชนในหมู่บ้าน (อุดหนุนกรรมการ หมู่บ้าน หมู่ที่ ๖)	-	-	๕,๓๐๐	-	-	ประชาชนร้อยละ ๘๐ มีสุขภาพดี	ประชาชนใน หมู่บ้านมีความรู้ ด้านสาธารณสุข และสามารถนำไป ปฏิบัติให้ถูกต้อง	สำนัก งานปลัด

รายละเอียดโครงการพัฒนา
แผนพัฒนาพัฒนาท้องถิ่น (พ.ศ.๒๕๖๑-๒๕๖๕)
เทศบาลตำบลดอนก่า อำเภอสรรคบุรี จังหวัดชัยนาท

- ก. ยุทธศาสตร์จังหวัดที่ ๓ การพัฒนาคุณภาพคนและสังคมสู่ความเข้มแข็งสมานฉันท์และมีภูมิคุ้มกันต่อการเปลี่ยนแปลง
ข. ยุทธศาสตร์การพัฒนาขององค์กรปกครองส่วนท้องถิ่นในเขตจังหวัดที่ ๖ ด้านศิลปะ วัฒนธรรม จารีตและภูมิปัญญาท้องถิ่น
๓. ยุทธศาสตร์การพัฒนาด้านสาธารณสุขและการกีฬา

๓.๒ แผนงานสาธารณสุข

ที่	โครงการ	วัตถุประสงค์	เป้าหมาย (ผลผลิตของ โครงการ)	งบประมาณ					ตัวชี้วัด (KPI)	ผลที่คาดว่าจะ ได้รับ	หน่วยงาน รับผิดชอบ หลัก
				๒๕๖๑ (บาท)	๒๕๖๒ (บาท)	๒๕๖๓ (บาท)	๒๕๖๔ (บาท)	๒๕๖๕ (บาท)			
๔๕	โครงการหมอบ้าน (อุดหนุนโครงการตาม พระราชดำริด้าน สาธารณสุข) หมู่ที่ ๗	เพื่อให้ประชาชนมี สุขภาพและ คุณภาพชีวิตที่ดี	ประชาชนในหมู่บ้าน (อุดหนุนกรรมการ หมู่บ้าน หมู่ที่ ๗)	-	-	๕,๖๐๐	-	-	ประชาชนร้อยละ ๘๐ มีสุขภาพดี	ประชาชนใน หมู่บ้านมีความรู้ ด้านสาธารณสุข และสามารถนำไป ปฏิบัติให้ถูกต้อง	สำนัก งานปลัด
๔๖	โครงการควบคุมโรค ขาดสารไอโอดีน (อุดหนุนโครงการตาม พระราชดำริด้าน สาธารณสุข) หมู่ที่ ๗	เพื่อให้ประชาชนมี สุขภาพและ คุณภาพชีวิตที่ดี	ประชาชนในหมู่บ้าน (อุดหนุนกรรมการ หมู่บ้าน หมู่ที่ ๗)	-	-	๙,๑๐๐	-	-	ประชาชนร้อยละ ๘๐ มีสุขภาพดี	ประชาชนใน หมู่บ้านมีความรู้ ด้านสาธารณสุข และสามารถนำไป ปฏิบัติให้ถูกต้อง	สำนัก งานปลัด
๔๗	โครงการพระราช ปณิธานสมเด็จพระ เจ้าอยู่หัวมหาราช ด้านภัยมะเร็งเต้านม (อุดหนุนโครงการตาม พระราชดำริด้าน สาธารณสุข) หมู่ที่ ๗	เพื่อให้ประชาชนมี สุขภาพและ คุณภาพชีวิตที่ดี	ประชาชนในหมู่บ้าน (อุดหนุนกรรมการ หมู่บ้าน หมู่ที่ ๗)	-	-	๕,๓๐๐	-	-	ประชาชนร้อยละ ๘๐ มีสุขภาพดี	ประชาชนใน หมู่บ้านมีความรู้ ด้านสาธารณสุข และสามารถนำไป ปฏิบัติให้ถูกต้อง	สำนัก งานปลัด

รายละเอียดโครงการพัฒนา
แผนพัฒนาพัฒนาท้องถิ่น (พ.ศ.๒๕๖๑-๒๕๖๕)
เทศบาลตำบลดอนก่า อำเภอสรรคบุรี จังหวัดชัยนาท

- ก. ยุทธศาสตร์จังหวัดที่ ๓ การพัฒนาคุณภาพคนและสังคมสู่ความเข้มแข็งสมานฉันท์และมีภูมิคุ้มกันต่อการเปลี่ยนแปลง
- ข. ยุทธศาสตร์การพัฒนาขององค์กรปกครองส่วนท้องถิ่นในเขตจังหวัดที่ ๖ ด้านศิลปะ วัฒนธรรม จารีตและภูมิปัญญาท้องถิ่น
๓. ยุทธศาสตร์การพัฒนาด้านสาธารณสุขและการกีฬา

๓.๒ แผนงานสาธารณสุข

ที่	โครงการ	วัตถุประสงค์	เป้าหมาย (ผลผลิตของ โครงการ)	งบประมาณ					ตัวชี้วัด (KPI)	ผลที่คาดว่าจะ ได้รับ	หน่วยงาน รับผิดชอบ หลัก
				๒๕๖๑ (บาท)	๒๕๖๒ (บาท)	๒๕๖๓ (บาท)	๒๕๖๔ (บาท)	๒๕๖๕ (บาท)			
๔๘	โครงการหมอบ้าน (อุดหนุนโครงการตาม พระราชดำริด้าน สาธารณสุข) หมู่ที่ ๘	เพื่อให้ประชาชนมี สุขภาพและ คุณภาพชีวิตที่ดี	ประชาชนในหมู่บ้าน (อุดหนุนกรรมการ หมู่บ้าน หมู่ที่ ๘)	-	-	๕,๖๐๐	-	-	ประชาชนร้อยละ ๘๐ มีสุขภาพดี	ประชาชนในหมู่บ้าน มีความรู้ด้าน สาธารณสุขและ สามารถนำไปปฏิบัติ ให้ถูกต้อง	สำนัก งานปลัด
๔๙	โครงการควบคุมโรคขาด สารไอโอดีน(อุดหนุน โครงการตามพระราชดำริ ด้านสาธารณสุข) หมู่ที่ ๘	เพื่อให้ประชาชนมี สุขภาพและ คุณภาพชีวิตที่ดี	ประชาชนในหมู่บ้าน (อุดหนุนกรรมการ หมู่บ้าน หมู่ที่ ๘)	-	-	๙,๑๐๐	-	-	ประชาชนร้อยละ ๘๐ มีสุขภาพดี	ประชาชนในหมู่บ้าน มีความรู้ด้าน สาธารณสุขและ สามารถนำไปปฏิบัติ ให้ถูกต้อง	สำนัก งานปลัด
๕๐	โครงการพระราชปณิธาน สมเด็จพระเจ้า ๕๖ ล้านคน ด้านภัยมะเร็ง เต้านม(อุดหนุนโครงการ ตามพระราชดำริด้าน สาธารณสุข) หมู่ที่ ๘	เพื่อให้ประชาชนมี สุขภาพและ คุณภาพชีวิตที่ดี	ประชาชนในหมู่บ้าน (อุดหนุนกรรมการ หมู่บ้าน หมู่ที่ ๘)	-	-	๕,๓๐๐	-	-	ประชาชนร้อยละ ๘๐ มีสุขภาพดี	ประชาชนในหมู่บ้าน มีความรู้ด้าน สาธารณสุขและ สามารถนำไปปฏิบัติ ให้ถูกต้อง	สำนัก งานปลัด
๕๑	จัดซื้อเครื่องออกกำลังกาย จำนวน ๘ หมู่บ้าน	เพื่อจัดซื้อเครื่อง ออกกำลังกาย จำนวน ๘ หมู่บ้าน	จัดซื้อเครื่องออกกำลังกาย จำนวน ๘ หมู่บ้านๆละ ๕๐,๐๐๐ บาท	๔๐๐,๐๐๐	-	๔๐๐,๐๐๐	๔๐๐,๐๐๐	๔๐๐,๐๐๐	จำนวนหมู่บ้านที่ ได้รับเครื่องออก กำลังกาย	ทำให้ประชาชนมี อุปกรณ์ในการ ออกกำลังกาย	สำนักปลัด

รายละเอียดโครงการพัฒนา
แผนพัฒนาพัฒนาท้องถิ่น (พ.ศ.๒๕๖๑-๒๕๖๕)
เทศบาลตำบลดอนก่า อำเภอสรรคบุรี จังหวัดชัยนาท

- ก. ยุทธศาสตร์จังหวัดที่ ๓ การพัฒนาคุณภาพคนและสังคมสู่ความเข้มแข็งสมานฉันท์และมีภูมิคุ้มกันต่อการเปลี่ยนแปลง
- ข. ยุทธศาสตร์การพัฒนาขององค์กรปกครองส่วนท้องถิ่นในเขตจังหวัดที่ ๖ ด้านศิลปะ วัฒนธรรม จารีตและภูมิปัญญาท้องถิ่น
๓. ยุทธศาสตร์การพัฒนาด้านสาธารณสุขและการกีฬา

๓.๒ แผนงานสาธารณสุข

ที่	โครงการ	วัตถุประสงค์	เป้าหมาย (ผลผลิตของ โครงการ)	งบประมาณ					ตัวชี้วัด (KPI)	ผลที่คาดว่าจะ ได้รับ	หน่วยงาน รับผิดชอบ หลัก
				๒๕๖๑ (บาท)	๒๕๖๒ (บาท)	๒๕๖๓ (บาท)	๒๕๖๔ (บาท)	๒๕๖๕ (บาท)			
๕๒	โครงการสัตว์ปลอดโรค คนปลอดภัยจากโรคพิษสุนัขบ้า	เพื่อจ่ายค่าโครงการโครงการสัตว์ปลอดโรค คนปลอดภัยจากโรคพิษสุนัขบ้า	โครงการสัตว์ปลอดโรค คนปลอดภัยจากโรคพิษสุนัขบ้า	๒๐,๐๐๐	๔๐,๐๐๐	๔๐,๐๐๐	๔๐,๐๐๐	๔๐,๐๐๐	จำนวนงบประมาณที่ใช้	ทำให้สัตว์ปลอดโรค คนปลอดภัยจากโรคพิษสุนัขบ้า	สำนักปลัด
๕๓	โครงการพัฒนาศักยภาพแกนนำสุขภาพชุมชน ตำบลดอนก่า	โครงการพัฒนาศักยภาพแกนนำสุขภาพชุมชน ตำบลดอนก่า	จ่ายเป็นค่าโครงการพัฒนาศักยภาพแกนนำสุขภาพชุมชน ตำบลดอนก่า จำนวน ๙๐ คน	-	-	๑๕๐,๐๐๐	๑๕๐,๐๐๐	๑๕๐,๐๐๐	ความพึงพอใจของแกนนำสุขภาพ ร้อยละ ๘๐ ขึ้นไป	ทำให้แกนนำมีศักยภาพเพิ่มขึ้น	สำนักปลัด
๕๔	เงินอุดหนุนสำหรับการดำเนินงานตามแนวทางโครงการพระราชดำริด้านสาธารณสุข	เพื่อเงินอุดหนุนสำหรับการดำเนินงานตามแนวทางโครงการพระราชดำริด้านสาธารณสุข	สนับสนุนเงินให้กับหมู่บ้านละ ๒๐,๐๐๐ บาท จำนวน ๘ หมู่บ้าน โดยให้คณะกรรมการหมู่บ้านจัดทำโครงการตามแนวทางโครงการพระราชดำริด้านสาธารณสุข อย่างน้อย ๓ โครงการ	-	๑๖๐,๐๐๐	๑๖๐,๐๐๐	๑๖๐,๐๐๐	๑๖๐,๐๐๐	จำนวนหมู่บ้านที่ได้รับเงินอุดหนุน	ประชาชนในหมู่บ้านมีความรู้ด้านสาธารณสุข และสามารถนำไปปฏิบัติให้ถูกต้อง	สำนักปลัด
รวม	๕๓ โครงการ	-	-	๕๒๐,๐๐๐	๔๗๕,๐๐๐	๑,๐๓๐,๐๐๐	๘๗๐,๐๐๐	๘๗๐,๐๐๐	-	-	-

รายละเอียดโครงการพัฒนา
แผนพัฒนาพัฒนาท้องถิ่น (พ.ศ.๒๕๖๑-๒๕๖๕)
เทศบาลตำบลดอนก่า อำเภอสรรคบุรี จังหวัดชัยนาท

ก. ยุทธศาสตร์จังหวัดที่ ๔ การบริหารจัดการและอนุรักษ์ทรัพยากรธรรมชาติสิ่งแวดล้อม

ข. ยุทธศาสตร์การพัฒนาขององค์กรปกครองส่วนท้องถิ่นในเขตจังหวัดที่ ๕ ด้านการบริหารจัดการและอนุรักษ์ทรัพยากรธรรมชาติสิ่งแวดล้อม

๔. ยุทธศาสตร์การพัฒนาด้านทรัพยากรธรรมชาติและสิ่งแวดล้อม

๔.๑ แผนงานบริหารทั่วไป

ที่	โครงการ	วัตถุประสงค์	เป้าหมาย (ผลผลิตของ โครงการ)	งบประมาณ					ตัวชี้วัด (KPI)	ผลที่คาดว่าจะได้รับ	หน่วยงาน รับผิดชอบ หลัก
				๒๕๖๑ (บาท)	๒๕๖๒ (บาท)	๒๕๖๓ (บาท)	๒๕๖๔ (บาท)	๒๕๖๕ (บาท)			
๑	ค่าใช้จ่ายโครงการอนุรักษ์ พันธุกรรมพืชอัน เนื่องมาจากพระราชดำริฯ	เพื่อค่าใช้จ่าย โครงการอนุรักษ์ พันธุกรรมพืชอัน เนื่องมาจาก พระราชดำริฯ	ค่าใช้จ่ายโครงการ อนุรักษ์พันธุกรรมพืชอัน เนื่องมาจากพระราชดำริ ฯ	-	๒๐,๐๐๐	๒๐,๐๐๐	๒๐,๐๐๐	๒๐,๐๐๐	งบประมาณที่ใช้ จ่ายโครงการ อนุรักษ์พันธุกรรม พืชอันเนื่องมาจาก พระราชดำริฯ	ทำให้พันธุกรรม พืชอัน เนื่องมาจาก พระราชดำริฯ	สำนักปลัด
รวม	๑ โครงการ	-	-	-	๒๐,๐๐๐	๒๐,๐๐๐	๒๐,๐๐๐	๒๐,๐๐๐	-	-	-

รายละเอียดโครงการพัฒนา
แผนพัฒนาพัฒนาท้องถิ่น (พ.ศ.๒๕๖๑-๒๕๖๕)

เทศบาลตำบลดอนก่า อำเภอสรรคบุรี จังหวัดชัยนาท

ก. ยุทธศาสตร์จังหวัด ๑ การเพิ่มประสิทธิภาพกระบวนการผลิตข้าวและสินค้าเกษตรให้มีคุณภาพได้มาตรฐาน

ข. ยุทธศาสตร์การพัฒนาขององค์กรปกครองส่วนท้องถิ่นในเขตจังหวัดที่ ๔ ด้านการวางแผน การส่งเสริมการลงทุนพาณิชยกรรม และการท่องเที่ยว

๕. ยุทธศาสตร์การพัฒนาด้านเศรษฐกิจและการท่องเที่ยว

๕.๑ แผนงานสร้างความเข้มแข็งของชุมชน

ที่	โครงการ	วัตถุประสงค์	เป้าหมาย (ผลผลิตของโครงการ)	งบประมาณ					ตัวชี้วัด (KPI)	ผลที่คาดว่าจะได้รับ	หน่วยงาน รับผิดชอบ หลัก
				๒๕๖๑ (บาท)	๒๕๖๒ (บาท)	๒๕๖๓ (บาท)	๒๕๖๔ (บาท)	๒๕๖๕ (บาท)			
๑	จัดกิจกรรมส่งเสริมอาชีพและรายได้	เพื่อใช้จ่ายในการจัดกิจกรรมส่งเสริมอาชีพและรายได้	จัดกิจกรรมส่งเสริมอาชีพและรายได้ จำนวน ๑ ครั้ง	๕๐,๐๐๐	๕๐,๐๐๐	๕๐,๐๐๐	๕๐,๐๐๐	๕๐,๐๐๐	จำนวนครั้งที่จัดกิจกรรม	ทำให้ประชาชนได้เข้าร่วมกิจกรรม	สำนักปลัด
๒	โครงการการจัดการศัตรูพืชชุมชนตามกระบวนการโรงเรียนชาวนา	เพื่อให้เกษตรกรได้เรียนรู้ด้านการผลิตตลอดฤดูกาลปลูกและลดต้นทุนการผลิต	อบรมการลดต้นทุนการผลิตข้าว จำนวน ๖ หมู่ (๙๐ ราย)	๕๐,๐๐๐	๕๐,๐๐๐	๕๐,๐๐๐	๕๐,๐๐๐	๕๐,๐๐๐	จำนวนเกษตรกรที่ได้รับการอบรม	เกษตรกรสามารถลดต้นทุนการผลิตได้ไร่ละ ๕๐๐ บาท	ทต.ดอนก่า สนง.เกษตร อ.สรรคบุรี
๓	ศูนย์การเรียนรู้เศรษฐกิจพอเพียง	เพื่อเป็นแหล่งเรียนรู้การทำเกษตรตามแนวทางทฤษฎีใหม่	จัดตั้งศูนย์การเรียนรู้เศรษฐกิจพอเพียง จำนวน ๖ หมู่ (๙๐ ราย)	๕๐,๐๐๐	๕๐,๐๐๐	๕๐,๐๐๐	๕๐,๐๐๐	๕๐,๐๐๐	จำนวนเกษตรกรที่ได้รับการอบรม	เกษตรกรมีแหล่งเรียนรู้ด้านเศรษฐกิจพอเพียง	ทต.ดอนก่า สนง.เกษตร อ.สรรคบุรี
๔	ศูนย์ส่งเสริมและผลิตพันธุ์ข้าวชุมชน	เพื่อผลิตเมล็ดพันธุ์ดีตอบสนองความต้องการของชุมชน	อบรมถ่ายทอดความรู้ให้เกษตรกร จำนวน ๖ หมู่ (๙๐ ราย)	๒๕๐,๐๐๐	๒๕๐,๐๐๐	๒๕๐,๐๐๐	๒๕๐,๐๐๐	๒๕๐,๐๐๐	จำนวนเกษตรกรที่ได้รับการอบรม	เกษตรกรมีเมล็ดพันธุ์ใช้อย่างต่อเนื่อง	ทต.ดอนก่า สนง.เกษตร อ.สรรคบุรี
รวม	๔ โครงการ	-	-	๔๐๐,๐๐๐	๔๐๐,๐๐๐	๔๐๐,๐๐๐	๔๐๐,๐๐๐	๔๐๐,๐๐๐	-	-	-

รายละเอียดโครงการพัฒนา
แผนพัฒนาพัฒนาท้องถิ่น (พ.ศ.๒๕๖๑-๒๕๖๕)
เทศบาลตำบลดอนก่า อำเภอสรรคบุรี จังหวัดชัยนาท

ก. ยุทธศาสตร์จังหวัดที่ ๓ การพัฒนาคุณภาพคนและสังคมสู่ความเข้มแข็งสมานฉันท์และมีภูมิคุ้มกันต่อการเปลี่ยนแปลง

ข. ยุทธศาสตร์การพัฒนาขององค์กรปกครองส่วนท้องถิ่นในเขตจังหวัดที่ ๒ ด้านการส่งเสริมคุณภาพชีวิต

๖. ยุทธศาสตร์การพัฒนาด้านการพัฒนาด้านการเมืองการบริหาร

๖.๑ แผนงานบริหารทั่วไป

ที่	โครงการ	วัตถุประสงค์	เป้าหมาย (ผลผลิตของ โครงการ)	งบประมาณ					ตัวชี้วัด (KPI)	ผลที่คาดว่าจะได้รับ	หน่วยงาน รับผิดชอบ หลัก
				๒๕๖๑ (บาท)	๒๕๖๒ (บาท)	๒๕๖๓ (บาท)	๒๕๖๔ (บาท)	๒๕๖๕ (บาท)			
๑	ค่าใช้จ่ายในการ อบรมสัมมนา ศึกษา ดูงาน	เพื่อจ่ายเป็นค่าอบรม สัมมนา ศึกษาดูงานของ ผู้บริหาร สมาชิก พนักงานเทศบาล พนักงานจ้าง ผู้นำชุมชน โดยมีผู้เข้าร่วม จำนวน ๕๐ คน	อบรม สัมมนา ศึกษาดู งานของผู้บริหาร สมาชิก พนักงาน เทศบาล พนักงานจ้าง ผู้นำชุมชน โดยมี ผู้เข้าร่วม จำนวน ๕๐ คน	๓๐๐,๐๐๐	๓๐๐,๐๐๐	๓๐๐,๐๐๐	๓๐๐,๐๐๐	๓๐๐,๐๐๐	จำนวนผู้เข้าร่วม โครงการ	ผู้บริหาร สมาชิก พนักงานเทศบาล พนักงานจ้าง ผู้นำ ชุมชน	สำนักปลัด
๒	อุดหนุน ศูนย์ข้อมูล ข่าวสารการซื้อ/การ จ้างของ อปท.	เพื่อจ่ายอุดหนุนศูนย์ ข้อมูลข่าวสารการซื้อ/ การจ้างของ อปท.	อุดหนุนศูนย์ข้อมูล ข่าวสารการซื้อ/การจ้าง ของ อปท.งบประมาณ ๒๐,๐๐๐ บาท	๒๐,๐๐๐	๒,๐๐๐	๒,๐๐๐	๒,๐๐๐	๒,๐๐๐	จำนวน งบประมาณที่ อุดหนุน	ศูนย์ข้อมูลข่าวสาร การซื้อ/การจ้าง ของ อปท.	สำนักปลัด

รายละเอียดโครงการพัฒนา
แผนพัฒนาพัฒนาท้องถิ่น (พ.ศ.๒๕๖๑-๒๕๖๕)
เทศบาลตำบลดอนก่า อำเภอสรรคบุรี จังหวัดชัยนาท

ก. ยุทธศาสตร์จังหวัดที่ ๓ การพัฒนาคุณภาพคนและสังคมสู่ความเข้มแข็งสมานฉันท์และมีภูมิคุ้มกันต่อการเปลี่ยนแปลง

ข. ยุทธศาสตร์การพัฒนาขององค์กรปกครองส่วนท้องถิ่นในเขตจังหวัดที่ ๒ ด้านการส่งเสริมคุณภาพชีวิต

๖. ยุทธศาสตร์การพัฒนาด้านการพัฒนาด้านการเมืองการบริหาร

๖.๑ แผนงานบริหารทั่วไป

ที่	โครงการ	วัตถุประสงค์	เป้าหมาย (ผลผลิตของ โครงการ)	งบประมาณ					ตัวชี้วัด (KPI)	ผลที่คาดว่าจะ ได้รับ	หน่วยงาน รับผิดชอบ หลัก
				๒๕๖๑ (บาท)	๒๕๖๒ (บาท)	๒๕๖๓ (บาท)	๒๕๖๔ (บาท)	๒๕๖๕ (บาท)			
๓	โครงการจัดทำแผนที่ ภาษีและทะเบียน ทรัพย์สิน	เพื่อให้มีระบบจัดเก็บ รายได้ที่จัดเก็บเองให้ มีประสิทธิภาพใน มากยิ่งขึ้น	ดำเนินการสำรวจ ข้อมูลภาคสนาม และ การจัดทำแผนที่ภาษี และทะเบียนทรัพย์สิน จำนวน ๒,๓๒๖ แปลง ในเขตพื้นที่ตำบล ดอนก่า	๔๐,๐๐๐	๕๐,๐๐๐	๒๐๐,๐๐๐	๕๐,๐๐๐	๕๐,๐๐๐	จำนวนแปลงที่ จัดทำแผนที่ภาษี	ให้มีระบบจัดเก็บ รายได้ที่มี ประสิทธิภาพ	กองคลัง
๔	อุดหนุน อปทตาม โครงการศูนย์ข้อมูล ข่าวสารการซื้อ/การ จ้างของ อปท.	เพื่อจ่ายอุดหนุน ทต. สรรคบุรี ในการ ดำเนินการตาม โครงการศูนย์ข้อมูล ข่าวสารการซื้อ/การ จ้างของ อปท.	อุดหนุน อปท.ตาม โครงการศูนย์ข้อมูล ข่าวสารการซื้อ/การ จ้างของ อปท.	๑๐,๐๐๐	๒๐,๐๐๐	๒๐,๐๐๐	๒๐,๐๐๐	๒๐,๐๐๐	จำนวน งบประมาณที่ อุดหนุน	ระบบข่าวสาร จัดซื้อจัดจ้างมี ความโปร่งใส สะดวก ตรวจสอบ ได้	สำนักปลัด
รวม	๔ โครงการ	-	-	๓๗๐,๐๐๐	๓๗๐,๐๐๐	๓๗๐,๐๐๐	๓๗๐,๐๐๐	๓๗๐,๐๐๐	-	-	-

รายละเอียดโครงการพัฒนา
แผนพัฒนาท้องถิ่น (พ.ศ.๒๕๖๑ - ๒๕๖๕)
สำหรับ โครงการที่เกี่วข้องขององค์กรปกครองส่วนท้องถิ่น
เทศบาลตำบลดอนกำ อำเภอสรรคบุรี จังหวัดชัยนาท

แบบ ผ. ๐๒/๑

- ก. ยุทธศาสตร์จังหวัดที่ ๕ การบริหารจัดการทรัพยากรธรรมชาติและสิ่งแวดล้อม
- ข. ยุทธศาสตร์การพัฒนาขององค์กรปกครองส่วนท้องถิ่นในเขตจังหวัดที่ ๑ ด้านโครงสร้างพื้นฐาน
๒. ยุทธศาสตร์การพัฒนาด้านโครงสร้างพื้นฐานและการคมนาคม
- ๒.๑ แผนงานเคหะและชุมชน

ที่	โครงการ	วัตถุประสงค์	เป้าหมาย (ผลผลิตของโครงการ)	งบประมาณ					ตัวชี้วัด (KPI)	ผลที่คาดว่าจะได้รับ	หน่วยงาน รับผิดชอบ หลัก
				๒๕๖๑ (บาท)	๒๕๖๒ (บาท)	๒๕๖๓ (บาท)	๒๕๖๔ (บาท)	๒๕๖๕ (บาท)			
๑	ก่อสร้างประปาหมู่บ้าน ขนาดใหญ่ ม.๗	เพื่อก่อสร้าง ประปาหมู่บ้าน ขนาดใหญ่	ประปาบาดาลขนาดใหญ่ (กรม ทรัพยากรน้ำ)	-	-	-	๒,๕๐๐,๐๐๐	-	จำนวนระบบ ประปาที่ ก่อสร้าง	ทำให้ประชาชน มีไว้อุปโภค บริโภค	กองช่าง
๒	ก่อสร้างประปาขนาด ใหญ่ ม.๘	เพื่อก่อสร้าง ประปาขนาด ใหญ่	ประปาบาดาลขนาดใหญ่ (กรม ทรัพยากรน้ำ)	-	-	-	๒,๕๐๐,๐๐๐	-	จำนวนระบบ ประปาที่ ก่อสร้าง	ทำให้ประชาชน มีไว้อุปโภค บริโภค	กองช่าง
รวม	๒ โครงการ	-	-	-	-	-	๕,๐๐๐,๐๐๐	-	-	-	-

รายละเอียดโครงการพัฒนา
แผนพัฒนาท้องถิ่น (พ.ศ.๒๕๖๑ - ๒๕๖๕)
สำหรับ โครงการที่เกี่วข้องกับภาพขององค์กรปกครองส่วนท้องถิ่น
เทศบาลตำบลดอนก่า อำเภอสรรคบุรี จังหวัดชัยนาท

แบบ ผ. ๐๒/๑

- ก. ยุทธศาสตร์จังหวัดที่ ๕ การบริหารจัดการทรัพยากรธรรมชาติและสิ่งแวดล้อม
- ข. ยุทธศาสตร์การพัฒนาขององค์กรปกครองส่วนท้องถิ่นในเขตจังหวัดที่ ๑ ด้านโครงสร้างพื้นฐาน
๒. ยุทธศาสตร์การพัฒนาด้านโครงสร้างพื้นฐานและการคมนาคม
- ๒.๒ แผนงานอุตสาหกรรม

ที่	โครงการ	วัตถุประสงค์	เป้าหมาย (ผลผลิตของโครงการ)	งบประมาณ					ตัวชี้วัด (KPI)	ผลที่คาดว่าจะได้รับ	หน่วยงาน รับผิดชอบหลัก
				๒๕๖๑ (บาท)	๒๕๖๒ (บาท)	๒๕๖๓ (บาท)	๒๕๖๔ (บาท)	๒๕๖๕ (บาท)			
๑	ซ่อมสร้างถนนลาดยางปูแอสฟัลติกส์คอนกรีต (สายบ้านโพธิ์งาม - บ้านหอมกระจุย) ม.๑-๘	เพื่อการคมนาคมที่สะดวก	ขนาดกว้าง ๖.๐๐ เมตร ยาว ๘,๐๐๐ เมตร ผิวจราจรปูแอสฟัลติกส์คอนกรีตหนา ๐.๐๕ เมตร (หรือพื้นที่ไม่น้อยกว่า ๙,๐๐๐ ตารางเมตร)	-	-	-	๑๕,๘๔๐,๐๐๐	-	ความยาวของถนนลาดยางที่ได้รับการปรับปรุงก่อสร้าง	ประชาชนเดินทางได้สะดวกและปลอดภัย	กองช่าง
๒	โครงการเสริมผิวแอสฟัลติกส์ คอนกรีต (สายทางเข้าสำนักงานเทศบาลตำบลดอนก่า) ม.๓	เพื่อการคมนาคมที่สะดวก	ขนาดผิวจราจรกว้าง ๖.๐๐ เมตร ยาว ๘๐๐ เมตร ผิวจราจรปูแอสฟัลติกส์ คอนกรีต หนา ๐.๐๕ เมตร (พื้นที่ปูแอสฟัลติกส์ไม่น้อยกว่า ๔,๘๐๐ ตร.ม.)	-	-	-	๑,๕๘๐,๐๐๐	-	ความยาวของถนนลาดยางที่ได้รับการเสริมผิวแอสฟัลติกส์คอนกรีต	ประชาชนเดินทางได้สะดวกและปลอดภัย	กองช่าง
๓	โครงการเสริมผิวแอสฟัลติกส์ คอนกรีต (สายทางเข้าวัดสนามชัย) ม.๗	เพื่อการคมนาคมที่สะดวก	ขนาดผิวจราจรกว้าง ๕.๐๐ เมตร ยาว ๖๕๐ เมตร ผิวจราจรปูแอสฟัลติกส์ คอนกรีต หนา ๐.๐๕ เมตร (พื้นที่ปูแอสฟัลติกส์ไม่น้อยกว่า ๓,๒๕๐ ตร.ม.)	-	-	-	๑,๐๗๐,๐๐๐	-	ความยาวของถนนลาดยางที่ได้รับการเสริมผิวแอสฟัลติกส์คอนกรีต	ประชาชนเดินทางได้สะดวกและปลอดภัย	กองช่าง
รวม	๓ โครงการ	-	-	-	-	-	๑๘,๔๙๐,๐๐๐	-	-	-	-

รายละเอียดโครงการพัฒนา
แผนพัฒนาท้องถิ่น (พ.ศ.๒๕๖๑ - ๒๕๖๕)
สำหรับ โครงการที่เกินศักยภาพขององค์กรปกครองส่วนท้องถิ่น
เทศบาลตำบลดอนก่า อำเภอสรรคบุรี จังหวัดชัยนาท

แบบ ผ. ๐๒/๑

- ก. ยุทธศาสตร์จังหวัดที่ ๕ การบริหารจัดการทรัพยากรธรรมชาติและสิ่งแวดล้อม
ข. ยุทธศาสตร์การพัฒนาขององค์กรปกครองส่วนท้องถิ่นในเขตจังหวัดที่ ๑ ด้านโครงสร้างพื้นฐาน
๒. ยุทธศาสตร์การพัฒนาด้านโครงสร้างพื้นฐานและการคมนาคม
๒.๓ แผนงานการเกษตร

ที่	โครงการ	วัตถุประสงค์	เป้าหมาย (ผลผลิตของโครงการ)	งบประมาณ					ตัวชี้วัด (KPI)	ผลที่คาดว่าจะได้รับ	หน่วยงาน รับผิดชอบ หลัก
				๒๕๖๑ (บาท)	๒๕๖๒ (บาท)	๒๕๖๓ (บาท)	๒๕๖๔ (บาท)	๒๕๖๕ (บาท)			
๑	พัฒนาแหล่งน้ำ (บึงตาลกาบ) เพื่อการเกษตร หมู่ที่ ๑-๘	เพื่อพัฒนาแหล่งน้ำ (บึงตาลกาบ) ใช้ในการเกษตร	พัฒนาแหล่งน้ำ (บึงตาลกาบ) กว้างเฉลี่ย ๒๐ ม. ยาว ๔,๐๐๐ ม.	-	-	-	๔,๐๐๐,๐๐๐	-	ความยาวของแหล่งน้ำ (บึงตาลกาบ) ที่ได้รับการพัฒนา	- ทำให้บึงตาลกาบได้รับการพัฒนา - ทำให้ประชาชนมีแหล่งเก็บกักน้ำเพื่อใช้ในการเกษตร	จังหวัดชัยนาท
รวม	๑ โครงการ	-	-	-	-	-	๔,๐๐๐,๐๐๐	-	-	-	-

บัญชีครุภัณฑ์

แผนพัฒนาท้องถิ่น (พ.ศ. ๒๕๖๑ - ๒๕๖๕)

เทศบาลตำบลตองก่า อำเภอสรรคบุรี จังหวัดชัยนาท

ที่	แผนงาน	หมวด	ประเภท	เป้าหมาย (ผลผลิตของ ครุภัณฑ์)	งบประมาณ					หน่วยงาน รับผิดชอบ หลัก
					๒๕๖๑ (บาท)	๒๕๖๒ (บาท)	๒๕๖๓ (บาท)	๒๕๖๔ (บาท)	๒๕๖๕ (บาท)	
๑.	บริหารทั่วไป	ค่าครุภัณฑ์	ครุภัณฑ์ คอมพิวเตอร์	จัดซื้อจอแสดงภาพคอมพิวเตอร์ (monitor led ไม่น้อยกว่า ๑๘.๕ นิ้ว) จำนวน ๒ หน่วยๆละ ๒,๙๙๐ บาท (สำนักปลัด) (สืบราคาจากท้องตลาด)	-	๕,๙๘๐	-	-	-	สำนักปลัด (๒)
๒.	บริหารทั่วไป เกี่ยวกับคณะ และชุมชน	ค่าครุภัณฑ์	ครุภัณฑ์ สำนักงาน	จัดซื้อตู้กระจกบานเลื่อน ๔ ฟุต จำนวน ๒ หลังๆละ ๓,๔๐๐ บาท (สำนักปลัด) (สืบราคาจากท้องตลาด)	-	๖,๘๐๐	๖,๘๐๐	-	-	กองช่าง
๓.	บริหารทั่วไป	ค่าครุภัณฑ์	ครุภัณฑ์ สำนักงาน	จัดซื้อตู้เหล็ก แบบ ๒ บาน ๑.มีมือจับชนิดบิด ๒.มีแผ่นชั้นปรับระดับ ขึ้น ๓.คุณสมบัติตามมาตรฐานผลิตภัณฑ์อุตสาหกรรม (มอก.) จำนวน ๒ หลังๆละ ๕,๕๐๐ บาท (สำนักปลัด) (ตามบัญชีราคามาตรฐานครุภัณฑ์)	-	๑๑,๐๐๐	-	-	-	สำนักปลัด
๔.	บริหารทั่วไป	ค่าครุภัณฑ์	ครุภัณฑ์โฆษณา และเผยแพร่	จัดซื้อโทรทัศน์ แอล อี ดี (LED TV) แบบ Smart TV ระดับ ความละเอียดจอภาพ ๑๓๖๖x๗๖๘ พิกเซล ขนาด ๓๒ นิ้ว จำนวน ๑ เครื่องๆละ ๙,๕๐๐ บาท (สำนักปลัด) (ตามบัญชี ราคามาตรฐานครุภัณฑ์)	-	-	๙,๕๐๐	-	-	สำนักปลัด
๕.	บริหารทั่วไป	ค่าครุภัณฑ์	ครุภัณฑ์ สำนักงาน	จัดซื้อเครื่องถ่ายเอกสาร จำนวน ๑ เครื่อง ระบบดิจิทัล ชนิด ขาว-ดำ ความเร็ว ๓๐ แผ่นต่อนาที ๑) ขนาดที่กำหนดเป็นขนาดความเร็วขั้นต่ำ ๒) เป็นระบบมัลติฟังก์ชัน ๓) เป็นระบบกระดาษธรรมดา ชนิดหมึกผง ย่อ-ขยายได้ (สำนักปลัด) (ตามบัญชีราคามาตรฐานครุภัณฑ์)	-	-	๑๒๐,๐๐๐	-	-	สำนักปลัด

บัญชีครุภัณฑ์
แผนพัฒนาท้องถิ่น (พ.ศ. ๒๕๖๑ - ๒๕๖๕)
เทศบาลตำบลดอนก่า อำเภอสรรคบุรี จังหวัดชัยนาท

ที่	แผนงาน	หมวด	ประเภท	เป้าหมาย (ผลผลิตของ ครุภัณฑ์)	งบประมาณ					หน่วยงาน รับผิดชอบ หลัก
					๒๕๖๑ (บาท)	๒๕๖๒ (บาท)	๒๕๖๓ (บาท)	๒๕๖๔ (บาท)	๒๕๖๕ (บาท)	
๖.	บริหารทั่วไป	ค่าครุภัณฑ์	ครุภัณฑ์ คอมพิวเตอร์	เครื่องคอมพิวเตอร์แม่ข่าย แบบที่ ๑ (จอแสดงภาพขนาดไม่น้อยกว่า ๑๙ นิ้ว) ราคา ๒๒,๐๐๐ บาท จำนวน ๓ เครื่อง สำนักปลัด ๑ เครื่อง กองคลัง ๑ เครื่อง กองช่าง ๑ เครื่อง (เกณฑ์ราคากลาง และคุณลักษณะพื้นฐานครุภัณฑ์คอมพิวเตอร์ ฉบับเดือนมีนาคม ๒๕๖๒) คุณลักษณะพื้นฐาน <ul style="list-style-type: none"> - มีหน่วยประมวลผลกลาง (CPU)แบบ ๘ แกนหลัก (๘ core) หรือดีกว่า สำหรับคอมพิวเตอร์แม่ข่าย (Server) โดยเฉพาะและมีความเร็วสัญญาณนาฬิกาไม่น้อยกว่า ๒.๑ GHZ.จำนวนไม่น้อยกว่า ๑ หน่วย - หน่วยประมวลผลกลาง (CPU) รองรับการประมวลผลแบบ ๖๔ bit มีหน่วยความจำแบบ Cache Memory รวมในระดับ (Level) เดียวกันไม่น้อยกว่า ๑๑ MB - มีหน่วยความจำหลัก (RAM) ชนิด ECC DDR๔ หรือดีกว่า มีขนาดไม่น้อยกว่า ๑๖ GB - สนับสนุนการทำงาน RAID ไม่น้อยกว่า RAID ๐,๑,๕ - มีหน่วยจัดเก็บข้อมูล ชนิด SCSI หรือ SAS หรือ SATA ที่มีความเร็วรอบไม่น้อยกว่า ๗๒๐๐ รอบต่อนาที หรือชนิด Solid State Drive หรือดีกว่า ขนาดความจุไม่น้อยกว่า ๒๐๐ GB จำนวนไม่น้อยกว่า ๒ หน่วย 	-	-	๖๖,๐๐๐	๖๖,๐๐๐	-	สำนักปลัด (๑) กองคลัง (๑) กองช่าง(๑)

บัญชีครุภัณฑ์
แผนพัฒนาท้องถิ่น (พ.ศ. ๒๕๖๑ - ๒๕๖๕)
เทศบาลตำบลดอนก่า อำเภอศรีนครินทร์ จังหวัดชัยนาท

ที่	แผนงาน	หมวด	ประเภท	เป้าหมาย (ผลผลิตของ ครุภัณฑ์)	งบประมาณ					หน่วยงาน รับผิดชอบ หลัก
					๒๕๖๑ (บาท)	๒๕๖๒ (บาท)	๒๕๖๓ (บาท)	๒๕๖๔ (บาท)	๒๕๖๕ (บาท)	
				- มี DVD ROM หรือดีกว่า แบบติดตั้งภายใน (Internal) หรือภายนอก (External) จำนวน ๑หน่วย - มีช่องเชื่อมต่อระบบเครือข่าย (Network interface) แบบ ๑๐/๑๐๐/๑๐๐๐ Base-T หรือดีกว่า จำนวน ไม่น้อยกว่า ๒ ช่อง - มีจอแสดงผลภาพขนาดไม่น้อยกว่า ๑๗ นิ้ว จำนวน ๑ หน่วย - มี Power Supply แบบ Redundant หรือ Hot Swap จำนวน ๒ หน่วย (สำนักปลัด (๑) กองคลัง (๑) กองช่าง(๑)
๗	แผนงาน เคหะและ ชุมชน	ค่าครุภัณฑ์	ครุภัณฑ์เกษตร	เครื่องสูบน้ำแบบซัมเมิสซิเบิ้ล ขนาด ๒ แรงม้า ๒๒๐ โวลท์ ๑ เฟส พร้อมติดตั้ง จำนวน ๓ เครื่อง			๓๕,๐๐๐	๓๕,๐๐๐	๓๕,๐๐๐	กองช่าง
๘	แผนงาน เคหะและ ชุมชน	ค่าครุภัณฑ์	ครุภัณฑ์เกษตร	เครื่องสูบน้ำแบบหอยโข่ง ขนาด ๒ แรงม้า ๒๒๐ โวลท์ ๑ เฟส พร้อมติดตั้ง จำนวน ๓ เครื่อง			๒๒,๐๐๐	๒๒,๐๐๐	๒๒,๐๐๐	กองช่าง
๙	แผนงาน เคหะและ ชุมชน	ค่าครุภัณฑ์	ครุภัณฑ์เกษตร	จัดซื้อเครื่องสูบน้ำบาดาลแบบซัมเมิสซิเบิ้ล ขนาด ๓ แรงม้า ๒๒๐ โวลท์ ๑ เฟส พร้อมติดตั้ง (ประปาบาดาลขนาดใหญ่) หมู่ที่ ๓ ตำบลดอนก่า จำนวน ๑ ตัวๆละ ๓๗,๗๐๐ บาท (ราคาตามคู่มือประมาณราคาฯ คกก.อำนวยการโครงการจัดหาแหล่งน้ำฯ กระทรวงทรัพยากรธรรมชาติและสิ่งแวดล้อม)	-	๓๗,๗๐๐	-	-	-	กองช่าง
รวม					-				-	

ส่วนที่ ๔

การติดตามและประเมินผล

แนวทางการพิจารณาการติดตามและประเมินผลแผนพัฒนาท้องถิ่น ตามระเบียบกระทรวงมหาดไทยว่าด้วยการจัดทำแผนพัฒนาขององค์กรปกครองส่วนท้องถิ่น พ.ศ. ๒๕๔๘ แก้ไขเพิ่มเติมถึง (ฉบับที่ ๓) พ.ศ.๒๕๖๑ เป็นแบบที่กำหนดให้คณะกรรมการติดตามและประเมินผลแผนพัฒนาท้องถิ่น ดำเนินการให้คะแนนตามเกณฑ์ที่กำหนดไว้ ซึ่งเป็นส่วนหนึ่งของการติดตามและประเมินผลแผนพัฒนา โดยดำเนินการให้แล้วเสร็จภายในหกสิบวัน นับแต่วันที่ประกาศใช้งบประมาณรายจ่าย มีรายละเอียด ดังนี้

๔.๑. การติดตามและประเมินผลยุทธศาสตร์

ในการจัดทำแผนพัฒนาท้องถิ่นนั้น จะต้องมี การติดตามและประเมินผลแผนพัฒนา โดยจะต้องติดตามและประเมินยุทธศาสตร์ ตามระเบียบกระทรวงมหาดไทย ว่าด้วยการจัดทำแผนขององค์กรปกครองส่วนท้องถิ่น พ.ศ. ๒๕๔๘ หมวด ๖ ข้อ ๒๙ และระเบียบกระทรวงมหาดไทย ว่าด้วยการจัดทำแผนขององค์กรปกครองส่วนท้องถิ่น (ฉบับที่ ๒) พ.ศ. ๒๕๕๙ ข้อ ๑๓ ๒. ตามระเบียบกระทรวงมหาดไทย ว่าด้วยการจัดทำแผนขององค์กรปกครองส่วนท้องถิ่น (ฉบับที่ ๒) พ.ศ. ๒๕๕๙ ข้อ ๑๓ และในการประเมินแผนนั้นจะต้อง ดำเนินการประเมินคุณภาพของแผนยุทธศาสตร์การพัฒนาตามแนวทางการติดตามและประเมินผลยุทธศาสตร์เพื่อสอดคล้องแผนพัฒนาท้องถิ่นสี่ปีขององค์กรปกครองส่วนท้องถิ่น แจ้างตามหนังสือกระทรวงมหาดไทย ที่ มท ๐๘๑๐.๒/ว ๕๗๙๗ ลงวันที่ ๑๑ ตุลาคม ๒๕๕๙ เรื่อง แนวทางและหลักเกณฑ์การจัดทำและประสานแผนพัฒนาท้องถิ่นสี่ปี (พ.ศ. ๒๕๖๑ – ๒๕๖๔) ขององค์กรปกครองส่วนท้องถิ่น ตามระเบียบกระทรวงมหาดไทย ว่าด้วยการจัดทำแผนขององค์กรปกครองส่วนท้องถิ่น (ฉบับที่ ๒) พ.ศ. ๒๕๕๙

๔.๑.๑ แนวทางการพิจารณาการติดตามและประเมินผลยุทธศาสตร์เพื่อความสอดคล้องแผนพัฒนาท้องถิ่น

ประกอบด้วย

- ๑.๑ ข้อมูลสภาพทั่วไปและข้อมูลพื้นฐานขององค์กรปกครองส่วนท้องถิ่น ๒๐ คะแนน
- ๑.๒ การวิเคราะห์สถานการณ์และศักยภาพ ๒๐ คะแนน
- ๑.๓ ยุทธศาสตร์ ๖๐ คะแนน ประกอบด้วย
 - (๑) ยุทธศาสตร์ขององค์กรปกครองส่วนท้องถิ่น ๑๐ คะแนน
 - (๒) ยุทธศาสตร์ขององค์กรปกครองส่วนท้องถิ่นในเขตจังหวัด ๑๐ คะแนน
 - (๓) ยุทธศาสตร์จังหวัด ๑๐ คะแนน
 - (๔) วิสัยทัศน์ ๕ คะแนน
 - (๕) กลยุทธ์ ๕ คะแนน
 - (๖) เป้าประสงค์ของแต่ละประเด็นกลยุทธ์ ๕ คะแนน
 - (๗) จุดยืนทางยุทธศาสตร์ ๕ คะแนน
 - (๘) แผนงาน ๕ คะแนน
 - (๙) ความเชื่อมโยงของยุทธศาสตร์ในภาพรวม ๕ คะแนน

คะแนนรวม ๑๐๐ คะแนน เกณฑ์ที่ควรได้เพื่อให้เกิดความสอดคล้องและขับเคลื่อนการพัฒนาท้องถิ่นขององค์กรปกครองส่วนท้องถิ่น ไม่ควรน้อยกว่าร้อยละ ๘๐ (๘๐ คะแนน)

๔.๑.๑.๑ แนวทางการพิจารณาการติดตามและประเมินผลยุทธศาสตร์เพื่อความ
สอดคล้องแผนพัฒนาท้องถิ่นขององค์กรปกครองส่วนท้องถิ่น

ประเด็นการพิจารณา	คะแนน
๑. ข้อมูลสภาพทั่วไปและข้อมูลพื้นฐานขององค์กรปกครองส่วนท้องถิ่น	๒๐
๒. การวิเคราะห์สภาพการณ์และศักยภาพ	๑๕
๓. ยุทธศาสตร์ ประกอบด้วย	๖๕
๓.๑ ยุทธศาสตร์ขององค์กรปกครองส่วนท้องถิ่น	(๑๐)
๓.๒ ยุทธศาสตร์ขององค์กรปกครองส่วนท้องถิ่นในเขตจังหวัด	(๑๐)
๓.๓ ยุทธศาสตร์จังหวัด	(๑๐)
๓.๔ วิสัยทัศน์	(๕)
๓.๕ กลยุทธ์	(๕)
๓.๖ เป้าประสงค์ของแต่ละประเด็นกลยุทธ์	(๕)
๓.๗ จุดยืนทางยุทธศาสตร์	(๕)
๓.๘ แผนงาน	(๕)
๓.๙ ความเชื่อมโยงของยุทธศาสตร์ในภาพรวม	(๕)
รวมคะแนน	๑๐๐

๔.๑.๑.๑.๑ แนวทางเบื้องต้นในการให้คะแนนแนวทางการพิจารณาการติดตามและประเมินผล

ยุทธศาสตร์เพื่อความสอดคล้องแผนพัฒนาท้องถิ่นขององค์กรปกครองส่วนท้องถิ่น

ประเด็นการพิจารณา	รายละเอียดหลักเกณฑ์	คะแนนเต็ม	คะแนนที่ได้
๑. ข้อมูลสภาพทั่วไปและข้อมูลพื้นฐานขององค์กรปกครองส่วนท้องถิ่น	ควรประกอบด้วยข้อมูลดังนี้ (๑) ข้อมูลเกี่ยวกับด้านกายภาพ เช่น ที่ตั้งของหมู่บ้าน/ชุมชน/ตำบล ลักษณะลักษณะภูมิประเทศ ลักษณะภูมิอากาศ ลักษณะของดิน ลักษณะของแหล่งน้ำ ลักษณะของไม้/ป่าไม้ ฯลฯ ด้านการเมือง/การปกครอง เช่น เขตการปกครอง การเลือกตั้ง ฯลฯ	๒๐ (๓)	
	(๒) ข้อมูลเกี่ยวกับด้านการเมือง/การปกครอง เช่น เขตการปกครอง การเลือกตั้ง ฯลฯ ประชากร เช่น ข้อมูลเกี่ยวกับจำนวนประชากร และช่วงอายุและจำนวนประชากร ฯลฯ	(๒)	
	(๓) ข้อมูลเกี่ยวกับสภาพทางสังคม เช่น การศึกษา สาธารณสุข อาชญากรรม ยาเสพติด การสังคมสงเคราะห์ ฯลฯ	(๒)	
	(๔) ข้อมูลเกี่ยวกับระบบบริการพื้นฐาน เช่น การคมนาคมขนส่ง การไฟฟ้า การประปา โทรศัพท์ ฯลฯ	(๒)	
	(๕) ข้อมูลเกี่ยวกับระบบเศรษฐกิจ เช่น การเกษตร การประมง การปศุสัตว์ การบริการ การท่องเที่ยว อุตสาหกรรม การพาณิชย์/กลุ่มอาชีพ แรงงาน ฯลฯ	(๒)	
	(๖) ข้อมูลเกี่ยวกับศาสนา ประเพณี วัฒนธรรม เช่น การนับถือศาสนา ประเพณีและงานประจำปี ภูมิปัญญาท้องถิ่น ภาษาถิ่น สินค้าพื้นเมือง และของที่ระลึก ฯลฯ และอื่นๆ	(๒)	
	(๗) ข้อมูลเกี่ยวกับทรัพยากรธรรมชาติ เช่น น้ำ ป่าไม้ ภูเขา คุณภาพของทรัพยากรธรรมชาติ ฯลฯ	(๒)	
	(๘) การสำรวจและจัดเก็บข้อมูลเพื่อการจัดทำแผนพัฒนาท้องถิ่นหรือการใช้ข้อมูล จปฐ.	(๒)	
	(๙) การประชุมประชาคมท้องถิ่น รูปแบบ วิธีการ และการดำเนินการประชุมประชาคมท้องถิ่น โดยใช้กระบวนการร่วมคิด ร่วมทำ ร่วมตัดสินใจ ร่วมตรวจสอบ ร่วมรับประโยชน์ ร่วมแก้ปัญหาปรึกษาหารือ แลกเปลี่ยนเรียนรู้ เพื่อแก้ปัญหาสำหรับการพัฒนาท้องถิ่นตามอำนาจหน้าที่ขององค์กรปกครองส่วนท้องถิ่น	(๓)	
๒. การวิเคราะห์สภาพการณ์และศักยภาพ	ควรประกอบด้วยข้อมูลดังนี้ (๑) การวิเคราะห์ที่ครอบคลุมความเชื่อมโยง ความสอดคล้อง ยุทธศาสตร์จังหวัด ยุทธศาสตร์การพัฒนาขององค์กรปกครองส่วนท้องถิ่นในเขตจังหวัด ยุทธศาสตร์ขององค์กรปกครองส่วนท้องถิ่น นโยบายของผู้บริหารท้องถิ่น รวมถึงความเชื่อมโยงแผนยุทธศาสตร์ชาติ ๒๐ ปี แผนพัฒนาเศรษฐกิจและสังคมแห่งชาติ และ Thailand ๔.๐	๒๐ (๕)	
	(๒) การวิเคราะห์การใช้ผังเมืองรวมหรือผังเมืองเฉพาะและการบังคับใช้ผลของการบังคับใช้ สภาพการณ์ที่เกิดขึ้นต่อการพัฒนาท้องถิ่น	(๓)	

ประเด็นการพิจารณา	รายละเอียดหลักเกณฑ์	คะแนนเต็ม	คะแนนที่ได้
๒. การวิเคราะห์สภาวะการณ์และศักยภาพ(ต่อ)	(๓) การวิเคราะห์ทางสังคม เช่น ด้านแรงงาน การศึกษา สาธารณสุข ความยากจน อาชญากรรม ปัญหายาเสพติด เทคโนโลยี จารีต ประเพณี วัฒนธรรม ภูมิปัญญาท้องถิ่น เป็นต้น	(๓)	
	(๔) การวิเคราะห์ทางเศรษฐกิจ ข้อมูลด้านรายได้ครัวเรือน การส่งเสริมอาชีพ กลุ่มอาชีพ กลุ่มทางสังคม การพัฒนาอาชีพและกลุ่มต่างๆ สภาพทางเศรษฐกิจและความเป็นอยู่ทั่วไป เป็นต้น	(๓)	
	(๕) การวิเคราะห์สิ่งแวดล้อม พื้นที่สีเขียว ธรรมชาติต่างๆ ทางภูมิศาสตร์ กระบวนการหรือสิ่งที่เกิดขึ้น การประดิษฐ์ที่มีผลต่อสิ่งแวดล้อมและการพัฒนา	(๓)	
	(๖) ผลการวิเคราะห์ศักยภาพเพื่อประเมินสถานภาพการพัฒนาในปัจจุบันและโอกาสการพัฒนาในอนาคตของท้องถิ่น ด้วยเทคนิค SWOT Analysis ที่อาจส่งผลการดำเนินงานได้แก่ S-Strength (จุดแข็ง) W-Weakness (จุดอ่อน) O-Opportunity (โอกาส) และT-Threat (อุปสรรค)	(๓)	
๓. ยุทธศาสตร์	๓.๑ ยุทธศาสตร์ขององค์กรปกครองส่วนท้องถิ่น	๖๐ (๑๐)	
	๓.๒ ยุทธศาสตร์ขององค์กรปกครองส่วนท้องถิ่นในเขตจังหวัด		
	๓.๓ ยุทธศาสตร์จังหวัด		
	ควรประกอบด้วยข้อมูลดังนี้ สอดคล้องกับสภาพสังคม เศรษฐกิจ สิ่งแวดล้อมของท้องถิ่น ประเด็นปัญหาการพัฒนาและแนวทางการพัฒนาที่สอดคล้องกับยุทธศาสตร์ขององค์กรปกครองส่วนท้องถิ่น และเชื่อมโยงหลักพระราชบัญญัติแผนยุทธศาสตร์ชาติ ๒๐ ปี แผนพัฒนาเศรษฐกิจและสังคมแห่งชาติ และ Thailand ๔.๐		
	สอดคล้องและเชื่อมโยงกับสภาพสังคม เศรษฐกิจ สิ่งแวดล้อมของท้องถิ่น และยุทธศาสตร์จังหวัด และเชื่อมโยงหลักพระราชบัญญัติแผนยุทธศาสตร์ชาติ ๒๐ ปี แผนพัฒนาเศรษฐกิจและสังคมแห่งชาติ และ Thailand ๔.๐	(๑๐)	
	สอดคล้องกับยุทธศาสตร์พัฒนากลุ่มจังหวัด ยุทธศาสตร์พัฒนาภาค แผนพัฒนาเศรษฐกิจและสังคมแห่งชาติ แผนการบริหารราชการแผ่นดิน นโยบาย/ยุทธศาสตร์ คสช. และนโยบายรัฐบาลหลักพระราชบัญญัติแผนยุทธศาสตร์ชาติ ๒๐ ปี และ Thailand ๔.๐	(๑๐)	

ประเด็นการพิจารณา	รายละเอียดหลักเกณฑ์	คะแนนเต็ม	คะแนนที่ได้
๓. ยุทธศาสตร์(ต่อ) ๓.๔ วิสัยทัศน์	วิสัยทัศน์ ซึ่งมีลักษณะแสดงสถานภาพที่องค์กรปกครองส่วนท้องถิ่นต้องการจะเป็นหรือบรรลุถึงอนาคตอย่างชัดเจน สอดคล้องกับโอกาสและศักยภาพที่เป็นลักษณะเฉพาะขององค์กรปกครองส่วนท้องถิ่น และสัมพันธ์กับโครงการพัฒนาท้องถิ่น	(๕)	
๓.๕ กลยุทธ์	แสดงให้เห็นช่องทาง วิธีการ ภารกิจหรือสิ่งที่ต้องทำตามอำนาจหน้าที่ขององค์กรปกครองส่วนท้องถิ่นที่จะนำไปสู่การบรรลุวิสัยทัศน์ หรือแสดงให้เห็นถึงความชัดเจนในสิ่งที่จะดำเนินการให้บรรลุวิสัยทัศน์นั้น	(๕)	
๓.๖ เป้าประสงค์ของแต่ละประเด็นกลยุทธ์	เป้าประสงค์ของแต่ละประเด็นกลยุทธ์มีความสอดคล้องและสนับสนุนต่อกิจกรรมที่จะเกิดขึ้น มุ่งหมายสิ่งหนึ่งสิ่งใดที่ชัดเจน	(๕)	
๓.๗ จุดยืนทางยุทธศาสตร์ (Positioning)	ความมุ่งมั่นอันแน่วแน่ในการวางแผนพัฒนาท้องถิ่น เพื่อให้บรรลุวิสัยทัศน์ขององค์กรปกครองส่วนท้องถิ่น ซึ่งเกิดจากศักยภาพของพื้นที่จริง ที่จะนำไปสู่ผลสำเร็จทางยุทธศาสตร์	(๕)	
๓.๘ แผนงาน	แผนงานหรือจุดมุ่งหมายเพื่อการพัฒนาในอนาคต กำหนดจุดมุ่งหมายในเรื่องใดเรื่องหนึ่งหรือแผนงานที่เกิดจากเป้าประสงค์ ตัวชี้วัด ค่าเป้าหมาย กลยุทธ์จุดยืนทางยุทธศาสตร์และยุทธศาสตร์ขององค์กรปกครองส่วนท้องถิ่นที่มีความชัดเจน นำไปสู่การจัดทำโครงการพัฒนาท้องถิ่นในแผนพัฒนาท้องถิ่นโดยระบุแผนงานและความเชื่อมโยงดังกล่าว	(๕)	
๓.๙ ความเชื่อมโยงของยุทธศาสตร์ในภาพรวม	ความเชื่อมโยงองค์รวมที่นำไปสู่การพัฒนาท้องถิ่นที่เกิดผลผลิต/โครงการจากแผนยุทธศาสตร์ชาติ ๒๐ ปี แผนพัฒนาเศรษฐกิจและสังคมแห่งชาติ ฉบับที่ ๑๒ Thailand ๔.๐ แผนพัฒนาภาค/แผนพัฒนากลุ่มจังหวัด/แผนพัฒนาจังหวัด ยุทธศาสตร์การพัฒนาขององค์กรปกครองส่วนท้องถิ่นในเขตจังหวัดและยุทธศาสตร์ขององค์กรปกครองส่วนท้องถิ่น	(๕)	
รวมคะแนน		๑๐๐	

๔.๒. การติดตามและประเมินผลโครงการ

ในการจัดทำแผนพัฒนาท้องถิ่นนั้น จะต้องมีการติดตามและประเมินผลแผนพัฒนา โดยจะต้องติดตามและประเมินยุทธศาสตร์ ตามระเบียบกระทรวงมหาดไทย ว่าด้วยการจัดทำแผนขององค์กรปกครองส่วนท้องถิ่น พ.ศ. ๒๕๔๘ หมวด ๖ ข้อ ๒๙ และระเบียบกระทรวงมหาดไทย ว่าด้วยการจัดทำแผนขององค์กรปกครองส่วนท้องถิ่น (ฉบับที่ ๒) พ.ศ. ๒๕๕๙ ข้อ ๑๓ ๒. ตามระเบียบกระทรวงมหาดไทย ว่าด้วยการจัดทำแผนขององค์กรปกครองส่วนท้องถิ่น (ฉบับที่ ๒) พ.ศ. ๒๕๕๙ ข้อ ๑๓ และในการประเมินแผนนั้นจะต้อง ดำเนินการประเมินคุณภาพของแผนยุทธศาสตร์การพัฒนาตามแนวทางการติดตามและประเมินผลยุทธศาสตร์เพื่อสอดคล้องแผนพัฒนาท้องถิ่นสี่ปีขององค์กรปกครองส่วนท้องถิ่น แจ้งตามหนังสือกระทรวงมหาดไทย ที่ มท ๐๘๑๐.๒/ว ๕๗๙๗ ลงวันที่ ๑๐ ตุลาคม ๒๕๕๙ เรื่อง แนวทางและหลักเกณฑ์การจัดทำและประสานแผนพัฒนาท้องถิ่นสี่ปี (พ.ศ. ๒๕๖๑ - ๒๕๖๔) ขององค์กรปกครองส่วนท้องถิ่น ตามระเบียบกระทรวงมหาดไทย ว่าด้วยการจัดทำแผนขององค์กรปกครองส่วนท้องถิ่น (ฉบับที่ ๒) พ.ศ. ๒๕๕๙

๔.๒.๑ แนวทางการพิจารณาการติดตามและประเมินผลโครงการเพื่อความสอดคล้อง แผนพัฒนาท้องถิ่น

ประกอบด้วย

๒.๑ การสรุปสถานการณ์การพัฒนา ๑๐ คะแนน

๒.๒ การประเมินผลการนำแผนพัฒนาท้องถิ่นไปปฏิบัติในเชิงปริมาณ ๑๐ คะแนน

๒.๓ การประเมินผลการนำแผนพัฒนาท้องถิ่นไปปฏิบัติในเชิงคุณภาพ ๑๐ คะแนน

๒.๔ แผนงานและยุทธศาสตร์การพัฒนา ๑๐ คะแนน

๒.๕ โครงการพัฒนา ๖๐ คะแนน ประกอบด้วย

(๑) ความชัดเจนของชื่อโครงการ ๕ คะแนน

(๒) กำหนดวัตถุประสงค์สอดคล้องกับโครงการ ๕ คะแนน

(๓) เป้าหมาย (ผลผลิตของโครงการ) มีความชัดเจนนำไปสู่การตั้งงบประมาณได้ถูกต้อง
๕ คะแนน

(๔) โครงการมีความสอดคล้องกับแผนยุทธศาสตร์ชาติ ๒๐ ปี ๕ คะแนน

(๕) เป้าหมาย (ผลผลิตของโครงการ) มีความสอดคล้องกับแผนพัฒนาเศรษฐกิจและ

สังคมแห่งชาติ ฉบับที่ ๑๒ ๕ คะแนน

(๖) โครงการมีความสอดคล้องกับ Thailand ๔.๐ ๕ คะแนน

(๗) โครงการสอดคล้องกับยุทธศาสตร์จังหวัด ๕ คะแนน

(๘) โครงการแก้ไขปัญหาความยากจนหรือการเสริมสร้างให้ประเทศชาติมั่นคง มั่งคั่ง

ยั่งยืนภายใต้หลักปรัชญา ๕ คะแนน

(๙) งบประมาณ มีความสอดคล้องกับเป้าหมาย (ผลผลิตของโครงการ) ๕ คะแนน

(๑๐) มีการประมาณการราคาถูกต้องตามหลักวิธีการงบประมาณ ๕ คะแนน

(๑๑) มีการกำหนดตัวชี้วัด (KPI) และสอดคล้องกับวัตถุประสงค์และผลที่คาดว่าจะได้รับ

๕ คะแนน

(๑๒) ผลที่คาดว่าจะได้รับ สอดคล้องกับวัตถุประสงค์ ๕ คะแนน

คะแนนรวม ๑๐๐ คะแนน เกณฑ์ที่ควรได้เพื่อให้เกิดความสอดคล้องและขับเคลื่อนการ

พัฒนาท้องถิ่นขององค์กรปกครองส่วนท้องถิ่น ไม่ควรน้อยกว่าร้อยละ ๘๐ (๘๐ คะแนน)

๔.๒.๑.๑ แนวทางการพิจารณาการติดตามและประเมินผลโครงการเพื่อความ
สอดคล้องแผนพัฒนาท้องถิ่นขององค์กรปกครองส่วนท้องถิ่น

ประเด็นการพิจารณา	คะแนน
๑. การสรุปสถานการณ์การพัฒนา	๑๐
๒. การประเมินผลการนำแผนพัฒนาท้องถิ่นสี่ปีไปปฏิบัติในเชิงปริมาณ	๑๐
๓. การประเมินผลการนำแผนพัฒนาท้องถิ่นสี่ปีไปปฏิบัติในเชิงคุณภาพ	๑๐
๔. แผนงานและยุทธศาสตร์การพัฒนา	๑๐
๕. โครงการพัฒนา ประกอบด้วย	๖๐
๕.๑ ความชัดเจนของชื่อโครงการ	(๕)
๕.๒ กำหนดวัตถุประสงค์สอดคล้องกับโครงการ	(๕)
๕.๓ เป้าหมาย (ผลผลิตของโครงการ) มีความชัดเจนนำไปสู่การตั้งงบประมาณได้ถูกต้อง	(๕)
๕.๔ โครงการมีความสอดคล้องกับแผนยุทธศาสตร์ชาติ ๒๐ ปี	(๕)
๕.๕ เป้าหมาย (ผลผลิตของโครงการ) มีความสอดคล้องกับแผนพัฒนาเศรษฐกิจและสังคม แห่งชาติ	(๕)
๕.๖ โครงการมีความสอดคล้องกับ Thailand ๔.๐	(๕)
๕.๗ โครงการสอดคล้องกับยุทธศาสตร์จังหวัด	(๕)
๕.๘ โครงการแก้ไขปัญหาความยากจนหรือการเสริมสร้างให้ประเทศชาติมั่นคง มั่งคั่ง ยั่งยืน ภายใต้หลักปรัชญา	(๕)
๕.๙ งบประมาณ มีความสอดคล้องกับเป้าหมาย (ผลผลิตของโครงการ)	(๕)
๕.๑๐ มีการประมาณการราคาถูกต้องตามหลักวิธีการงบประมาณ	(๕)
๕.๑๑ มีการกำหนดตัวชี้วัด (KPI) และสอดคล้องกับวัตถุประสงค์และผลที่คาดว่าจะได้รับ	(๕)
๕.๑๒ ผลที่คาดว่าจะได้รับ สอดคล้องกับวัตถุประสงค์	(๕)
รวมคะแนน	๑๐๐

๔.๒.๑.๑.๑ แนวทางเบื้องต้นในการให้คะแนนแนวทางการพิจารณาการติดตามและประเมินผลโครงการเพื่อความสอดคล้องแผนพัฒนาท้องถิ่นขององค์กรปกครองส่วนท้องถิ่น

ประเด็นการพิจารณา	รายละเอียดหลักเกณฑ์	คะแนนเต็ม	คะแนนที่ได้
๑. การสรุปสถานการณ์การพัฒนา	เป็นการวิเคราะห์กรอบการจัดทำยุทธศาสตร์ขององค์กรปกครองส่วนท้องถิ่น (ใช้การวิเคราะห์ SWOT Analysis/Demand (Demand Analysis)/Global Demand และ Trend ปัจจุบันและสถานการณ์การเปลี่ยนแปลงที่มีผลต่อการพัฒนา อย่างน้อยต้องประกอบด้วย การวิเคราะห์ ศักยภาพ ด้าน เศรษฐกิจ , ด้าน สังคม , ด้านทรัพยากรธรรมชาติและสิ่งแวดล้อม)	๑๐	
๒. การประเมินผลการนำแผนพัฒนาท้องถิ่นไปปฏิบัติในเชิงปริมาณ	๑) การควบคุมที่มีการใช้ตัวเลขต่างๆ เพื่อนำมาใช้วัดผลในเชิงปริมาณ เช่น การวัดจำนวนโครงการ กิจกรรม งานต่างๆ ก็คือผลผลิตนั่นเองว่าเป็นไปตามที่ตั้งเป้าหมายเอาไว้หรือไม่จำนวนที่ดำเนินการจริงตามที่ได้กำหนดไว้เท่าไร จำนวนที่ไม่สามารถดำเนินการได้มีจำนวนเท่าไรสามารถอธิบายได้ตามหลักประสิทธิภาพ (Efficiency) ของการพัฒนาท้องถิ่นตามอำนาจหน้าที่ที่กำหนดไว้ ๒) วิเคราะห์ผลกระทบ/สิ่งที่กระทบ (Impact) โครงการที่ดำเนินการในเชิงปริมาณ (Quantitative)	๑๐	
๓. การประเมินผลการนำแผนพัฒนาท้องถิ่นไปปฏิบัติในเชิงคุณภาพ	๑) การประเมินประสิทธิผลของแผนพัฒนาในเชิงคุณภาพคือการนำเอาเทคนิคต่างๆ มาใช้เพื่อวัดว่าภารกิจ โครงการ กิจกรรม งานต่างๆ ที่ดำเนินการในพื้นที่นั้นๆ ตรงต่อความต้องการของประชาชนหรือไม่ และเป็นไปตามอำนาจหน้าที่หรือไม่ ประชาชนพึงพอใจหรือไม่ สิ่งของวัสดุ ครุภัณฑ์ การดำเนินการต่างๆ มีสภาพหรือลักษณะถูกต้อง คงทนถาวร สามารถใช้ได้ตามวัตถุประสงค์หรือไม่ ซึ่งเป็นไปตามหลักประสิทธิผล (Effectiveness) ผลการปฏิบัติราชการที่บรรลุวัตถุประสงค์และเป้าหมายของแผนการปฏิบัติราชการตามที่ได้รับงบประมาณมาดำเนินการ รวมถึงสามารถเทียบเคียงกับส่วนราชการหรือหน่วยงาน ๒) วิเคราะห์ผลกระทบ/สิ่งที่กระทบ (Impact) โครงการที่ดำเนินการในเชิงคุณภาพ (Qualitative)	๑๐	
๔. แผนงาน และยุทธศาสตร์การพัฒนา	๑) วิเคราะห์แผนงาน งาน ที่เกิดจากด้านต่างๆ มีความสอดคล้องกับยุทธศาสตร์ขององค์กรปกครองส่วนท้องถิ่นในมิติต่างๆ จนนำไปสู่การจัดทำโครงการพัฒนาท้องถิ่นโดยใช้ SWOT Analysis/Demand (Demand Analysis)/Global Demand/Trend หรือหลักการบูรณาการ (Integration) กับองค์กรปกครองส่วนท้องถิ่นที่มีพื้นที่ติดต่อกัน ๒) วิเคราะห์แผนงาน งาน ที่เกิดจากด้านต่างๆ ที่สอดคล้องกับการแก้ไขปัญหาความยากจน หลักปรัชชารัฐ	๑๐	

ประเด็นการพิจารณา	รายละเอียดหลักเกณฑ์	คะแนนเต็ม	คะแนนที่ได้
๕. โครงการพัฒนา	ควรประกอบด้วยข้อมูลดังนี้	๖๐	
๕.๑ ความชัดเจนของชื่อโครงการ	เป็นโครงการที่มีวัตถุประสงค์สนองต่อแผนยุทธศาสตร์การพัฒนาขององค์กรปกครองส่วนท้องถิ่นและดำเนินการเพื่อให้การพัฒนาบรรลุตามวิสัยทัศน์ขององค์กรปกครองส่วนท้องถิ่นที่กำหนดไว้ ชื่อโครงการมีความชัดเจน มุ่งไปเรื่องใดเรื่องหนึ่ง อ่านแล้วเข้าใจได้ว่าจะพัฒนาอะไรในอนาคต	(๕)	
๕.๒ กำหนดวัตถุประสงค์สอดคล้องกับโครงการ	มีวัตถุประสงค์ชัดเจน (clearobjective) โครงการต้องกำหนดวัตถุประสงค์สอดคล้องกับความเป็นมาของโครงการ สอดคล้องกับหลักการและเหตุผล วิธีการดำเนินงานต้องสอดคล้องกับวัตถุประสงค์ ความเป็นไปได้ชัดเจน มีลักษณะเฉพาะเจาะจง	(๕)	
๕.๓ เป้าหมาย (ผลผลิต) ของโครงการ มีความชัดเจนนำไปสู่การตั้งงบประมาณได้ถูกต้อง	สภาพที่อยากให้เกิดขึ้นในอนาคตเป็นทิศทางที่ต้องไปให้ถึงเป้าหมายต้องชัดเจน สามารถระบุจำนวนเท่าไร กลุ่มเป้าหมายคืออะไร มีผลผลิตอย่างไร กลุ่มเป้าหมาย พื้นที่ดำเนินงาน และระยะเวลาดำเนินงาน อธิบายให้ชัดเจนว่าโครงการนี้จะทำที่ไหน เริ่มต้นในช่วงเวลาใดและจบลงเมื่อไร ใครคือกลุ่มเป้าหมายของโครงการ หากกลุ่มเป้าหมายมีหลายกลุ่ม ให้บอกชัดเจนไปว่าใครคือกลุ่มเป้าหมายหลัก ใครคือกลุ่มเป้าหมายรอง	(๕)	
๕.๔ โครงการมีความสอดคล้องกับแผนยุทธศาสตร์ ๒๐ ปี	โครงการสอดคล้องกับ (๑) ความมั่นคง (๒) การสร้างความสามารถในการแข่งขัน (๓) การพัฒนาและเสริมสร้างศักยภาพคน (๔) การสร้างโอกาสความเสมอภาคและเท่าเทียมกันทางสังคม (๕) การสร้างการเติบโตบนคุณภาพชีวิตที่เป็นมิตรต่อสิ่งแวดล้อม (๖) การปรับสมดุลและพัฒนาระบบการบริหารจัดการภาครัฐ เพื่อให้เกิดความมั่นคง มั่งคั่ง ยั่งยืน	(๕)	
๕.๕ เป้าหมาย (ผลผลิต) ของโครงการ มีความสอดคล้องกับแผนพัฒนาเศรษฐกิจและสังคมแห่งชาติ	โครงการมีความสอดคล้องกับแผนพัฒนาเศรษฐกิจและสังคมแห่งชาติ ฉบับที่ ๑๒ โดย (๑) ยึดหลักปรัชญาของเศรษฐกิจพอเพียง (๒) ยึดคนเป็นศูนย์กลางการพัฒนา (๓) ยึดวิสัยทัศน์ภายใต้ยุทธศาสตร์ชาติ ๒๐ ปี (๔) ยึดเป้าหมายอนาคตประเทศไทย ๒๕๗๙ (๕) ยึดหลักการนำไปสู่การปฏิบัติให้เกิดผลสัมฤทธิ์อย่างจริงจังใน ๕ ปีที่ต่อยอดไปสู่ผลสัมฤทธิ์ที่เป็นเป้าหมายระยะยาว ภายใต้แนวทางการพัฒนา (๑) การยกระดับศักยภาพการแข่งขันและการหลุดพ้นกับดักรายได้ปานกลางสู่รายได้สูง (๒) การพัฒนาศักยภาพคนตามช่วงวัย และการปฏิรูประบบเพื่อสร้างสังคมสูงวัยอย่างมีคุณภาพ (๓) การลดความเหลื่อมล้ำทางสังคม (๔) การรองรับการเชื่อมโยงภูมิภาคและความเป็นเมือง(๕) การสร้างความเจริญเติบโตทางเศรษฐกิจและสังคมอย่างเป็นมิตรกับสิ่งแวดล้อม (๖) การบริหารราชการแผ่นดินที่มีประสิทธิภาพ	(๕)	
๕.๖ โครงการมีความสอดคล้องกับ Thailand ๔.๐	โครงการมีลักษณะหรือสอดคล้องกับการปรับเปลี่ยนโครงสร้างเศรษฐกิจ ไปสู่ Value-Based Economy หรือเศรษฐกิจที่ขับเคลื่อนด้วยนวัตกรรมทำน้อยได้มากเช่น (๑) เปลี่ยนจากการผลิตสินค้า โภคภัณฑ์ไปสู่สินค้าเชิงนวัตกรรม (๒) เปลี่ยนจากการขับเคลื่อนประเทศด้วยภาคอุตสาหกรรม ไปสู่การขับเคลื่อนด้วยเทคโนโลยี ความคิดสร้างสรรค์ และนวัตกรรม (๓) เปลี่ยนจากการเน้นภาคการผลิตสินค้า ไปสู่การเน้นภาคบริการมากขึ้น รวมถึงโครงการที่เติมเต็มด้วยวิทยาการ ความคิดสร้างสรรค์ นวัตกรรม วิทยาศาสตร์ เทคโนโลยี และการวิจัยและพัฒนา แล้วต่อยอดความได้เปรียบเชิงเปรียบเทียบ เช่น ด้านเกษตร เทคโนโลยีชีวภาพ สาธารณสุข วัฒนธรรม ฯลฯ	(๕)	

ประเด็นการพิจารณา	รายละเอียดหลักเกณฑ์	คะแนนเต็ม	คะแนนที่ได้
๕. โครงการพัฒนา (ต่อ) ๕.๗ โครงการสอดคล้องกับยุทธศาสตร์จังหวัด	โครงการพัฒนาท้องถิ่นมีความสอดคล้องกับห้วงระยะเวลาของแผนพัฒนาจังหวัดที่ได้กำหนดขึ้น เพื่อขับเคลื่อนการพัฒนาท้องถิ่นเสมือนหนึ่งการขับเคลื่อนการพัฒนาจังหวัด ซึ่งไม่สามารถแยกส่วนใดส่วนหนึ่งออกจากกันได้ นอกจากนี้โครงการพัฒนาท้องถิ่นต้องเป็นโครงการเชื่อมต่อหรือเดินทางไปด้วยกันกับยุทธศาสตร์จังหวัดที่ได้กำหนดขึ้นที่เป็นปัจจุบัน	(๕)	
๕.๘ โครงการแก้ไขปัญหาความยากจนหรือการเสริมสร้างให้ประเทศชาติมั่นคง มั่งคั่ง ยั่งยืน ภายใต้หลักปรัชญาของเศรษฐกิจพอเพียง	เป็นโครงการที่ดำเนินการภายใต้พื้นฐานความพอเพียงที่ประชาชนดำเนินการเองหรือร่วมดำเนินการ เป็นโครงการต่อยอดและขยายได้ เป็นโครงการที่ประชาชนต้องการเพื่อให้เกิดความยั่งยืน ซึ่งมีลักษณะที่จะให้ท้องถิ่นมีความมั่นคง มั่งคั่ง ยั่งยืน เป็นท้องถิ่นที่พัฒนาแล้ว ด้วยการพัฒนาตามปรัชญาของเศรษฐกิจพอเพียง	(๕)	
๕.๙ งบประมาณ มีความสอดคล้องกับเป้าหมาย (ผลผลิตของโครงการ)	งบประมาณโครงการพัฒนาจะต้องคำนึงถึงหลักสำคัญ ๕ ประการในการจัดทำโครงการได้แก่ (๑) ความประหยัด (Economy) (๒) ความมีประสิทธิภาพ (Efficiency) (๓) ความมีประสิทธิภาพ (Effectiveness) (๔) ความเหลื่อมล้ำในการพัฒนาท้องถิ่น นำไปสู่ความยุติธรรม (Equity) (๕) ความโปร่งใส (Transparency)	(๕)	
๕.๑๐ มีการประมาณการราคาถูกต้องตามหลักวิธีการงบประมาณ	การประมาณการราคาเพื่อการพัฒนาต้องให้สอดคล้องกับโครงการ ถูกต้องตามหลักวิชาการทางช่าง หลักของราคากลาง ราคากลางท้องถิ่น มีความโปร่งใสในการกำหนดราคาและตรวจสอบได้ในเชิงประจักษ์	(๕)	
๕.๑๑ มีการกำหนดตัวชี้วัด (KPI) และสอดคล้องกับวัตถุประสงค์และผลที่คาดว่าจะได้รับ	มีการกำหนดดัชนีชี้วัดผลงาน (Key Performance Indicator : KPI) ที่สามารถวัดได้ (measurable) ใช้บอกประสิทธิผล (effectiveness) ใช้บอกประสิทธิภาพ (efficiency) ได้ เช่น การกำหนดความพึงพอใจ การกำหนดร้อยละ การกำหนดอันเกิดจากผลของวัตถุประสงค์ที่เกิดขึ้น สิ่งที่ได้รับ (การคาดการณ์ ค่าที่จะได้รับ)	(๕)	
๕.๑๒ ผลที่คาดว่าจะได้รับสอดคล้องกับวัตถุประสงค์	ผลที่ได้รับเป็นสิ่งที่เกิดขึ้นได้จริงจากการดำเนินการตามโครงการพัฒนา ซึ่งสอดคล้องกับวัตถุประสงค์ที่ตั้งไว้ การได้ผลหรือผลที่เกิดขึ้นจะต้องเท่ากับวัตถุประสงค์หรือมากกว่าวัตถุประสงค์ซึ่งการเขียนวัตถุประสงค์ควรคำนึงถึง (๑) มีความเป็นไปได้และมีความเฉพาะเจาะจง ในการดำเนินงานตามโครงการ (๒) วัดและประเมินผลระดับของความสำเร็จได้ (๓) ระบุสิ่งที่ต้องการดำเนินงานอย่างชัดเจนและเฉพาะเจาะจงมากที่สุด และสามารถปฏิบัติได้ (๔) เป็นเหตุเป็นผล สอดคล้องกับความเป็นจริง (๕) ส่งผลต่อการบ่งบอกเวลาได้	(๕)	
	รวมคะแนน	๑๐๐	

๔.๓ สรุปผลการพัฒนาท้องถิ่นในภาพรวม

๔.๓ การวัดผลในเชิงปริมาณและเชิงคุณภาพ

(๑) การวัดผลในเชิงปริมาณ

ตามที่เทศบาลได้ดำเนินการจัดทำแผนพัฒนาขึ้นมาเพื่อใช้เป็นเครื่องมือในการพัฒนาเทศบาลให้บรรลุเป้าหมายที่วางไว้ เกิดประสิทธิภาพประสิทธิผลสูงสุดในการแก้ไขปัญหาให้กับประชาชน ในการจัดทำแผนพัฒนานั้นจะต้องมีการติดตามและประเมินแผนพัฒนา ตามระเบียบกระทรวงมหาดไทย ว่าด้วยการจัดทำแผนขององค์กรปกครองส่วนท้องถิ่น พ.ศ. ๒๕๔๘ หมวด ๖ ข้อ ๒๙ และระเบียบกระทรวงมหาดไทย ว่าด้วยการจัดทำแผนขององค์กรปกครองส่วนท้องถิ่น (ฉบับที่ ๒) พ.ศ. ๒๕๕๙ ข้อ ๑๓

โดยคณะกรรมการติดตามและประเมินแผนพัฒนาเป็นผู้ดำเนินการติดตามและประเมินผลแผนพัฒนา ซึ่งคณะกรรมการจะต้องดำเนินการกำหนดแนวทาง วิธีการในการติดตามและประเมินผลแผนพัฒนา ดำเนินการติดตามและประเมินผลแผนพัฒนา รายงานผลและเสนอความเห็นซึ่งได้จากการติดตามและประเมินผลแผนพัฒนาต่อผู้บริหารท้องถิ่น เพื่อให้ผู้บริหารท้องถิ่น

เสนอต่อสภาท้องถิ่น และคณะกรรมการพัฒนาท้องถิ่น พร้อมทั้งประกาศผลการติดตามและประเมินผลแผนพัฒนาให้ประชาชนในท้องถิ่นทราบในที่เปิดเผยภายในสิบห้าวันนับแต่วันรายงานผลและเสนอความเห็นดังกล่าวและต้องปิดประกาศไว้เป็นระยะเวลาไม่น้อยกว่าสามสิบวันโดยอย่างน้อยปีละสองครั้งภายในเดือนเมษายนและภายในเดือนตุลาคมของทุกปี

โดยเครื่องมือที่ใช้ในการติดตามและประเมินผลในเชิงปริมาณ มีดังนี้

แบบที่ ๑ การกำกับกับการจัดทำแผนยุทธศาสตร์ขององค์กรปกครองส่วนท้องถิ่น

แบบที่ ๒ แบบติดตามผลการดำเนินงานขององค์กรปกครองส่วนท้องถิ่น

แบบที่ ๓/๑ แบบประเมินผลการดำเนินงานตามแผนยุทธศาสตร์

แบบประเมินคุณภาพของแผนพัฒนา

(แจ้งตามหนังสือกระทรวงมหาดไทย ที่ มท ๐๘๑๐.๒/ว ๐๗๐๓ ลงวันที่ ๒ กุมภาพันธ์ ๒๕๕๘ เรื่อง แนวทางและหลักเกณฑ์การจัดทำและประสานแผนสามปีขององค์กรปกครองส่วนท้องถิ่น ข้อ ๗ การวัดคุณภาพของแผนพัฒนาท้องถิ่น ตามนัยหนังสือกระทรวงมหาดไทย ด่วนที่สุด ที่ มท ๐๘๑๐.๒/ว ๔๘๓๐ ลงวันที่ ๒๒ พฤศจิกายน ๒๕๕๖ ให้แล้วเสร็จภายใน ๑๕ วัน นับแต่วันประกาศใช้แผนพัฒนาท้องถิ่น)

การติดตามและประเมินผลด้วยระบบ e-plan (www.dla.go.th)

(๒) การวัดผลในเชิงคุณภาพ

การจัดผลเชิงคุณภาพ เทศบาลใช้การสำรวจความพึงพอใจในการวัดผลเชิงคุณภาพโดยภาพรวม โดยได้มีการประเมินความพึงพอใจ ซึ่งการประเมินความพึงพอใจทำให้ทราบถึงผลเชิงคุณภาพในการดำเนินงานของเทศบาลในภาพรวม

โดยเครื่องมือที่ใช้ในการประเมินความพึงพอใจ มีดังนี้

แบบที่ ๓/๒ แบบประเมินความพึงพอใจต่อผลการดำเนินงานของเทศบาล

แบบที่ ๓/๓ แบบประเมินความพึงพอใจของประชาชนที่มีต่อการให้บริการ

๔.๔ ข้อเสนอแนะในการจัดทำแผนพัฒนาท้องถิ่นในอนาคต

๔.๔.๑ ผลกระทบนำไปสู่ออนาคต

๑. เกิดการพัฒนาพัฒนาที่ล่าช้า เพราะการดำเนินงานต่างๆ ขององค์กรปกครองส่วนท้องถิ่นต้องผ่านกระบวนการหลายขั้นตอน สลับซับซ้อน

๒. ประชาชนอาจเกิดความเบื่อหน่ายกับกระบวนการจัดทำแผนที่มีความยุ่งยากมากขึ้น

๓. ปัญหาอาจไม่ได้รับการแก้ไขอย่างตรงจุดเพราะข้อจำกัดของระเบียบกฎหมายที่ทำให้ยากและบางเรื่องอาจทำไม่ได้

๔.๔.๒ ข้อเสนอแนะ ผลจากการพัฒนา

๑) การจัดทำแผนพัฒนาท้องถิ่นสี่ปีควรพิจารณาใช้แผนยุทธศาสตร์การพัฒนามาเป็นกรอบในการจัดทำแผนพัฒนาท้องถิ่นสี่ปีและให้มีความสอดคล้องกัน

๒) การจัดทำแผนพัฒนาท้องถิ่นสี่ปีควรพิจารณางบประมาณและคำนึงถึงสถานะการณ์คลังในการพิจารณาโครงการ/กิจกรรม ที่จะบรรจุในแผนพัฒนาท้องถิ่นสี่ปี

๓) ควรเร่งรัดให้มีการดำเนินโครงการ/กิจกรรม ที่ตั้งในเทศบัญญัติงบประมาณรายจ่ายให้สามารถดำเนินการได้ในปีงบประมาณนั้น

๔) เทศบาลควรพิจารณาตั้งงบประมาณให้เพียงพอและเหมาะสมกับกับภารกิจแต่ละด้านที่จะต้องดำเนินการ ซึ่งจะช่วยลดปัญหาในการโอนเพิ่ม โอนลด โอนตั้งจ่ายรายการใหม่



