



แผนพัฒนาท้องถิ่น (พ.ศ.๒๕๖๖ – ๒๕๗๐)



เทศบาลตำบลอนกำ
อำเภอสรรคบุรี จังหวัดชัยนาท



ประกาศเทศบาลตำบลอนก้า
เรื่อง ประกาศใช้แผนพัฒนาท้องถิ่น (พ.ศ. ๒๕๖๖ - ๒๕๗๐)

เพื่อให้การปฏิบัติงานตามอำนาจหน้าที่ของเทศบาลตำบลอนก้า เป็นไปเพื่อประโยชน์สุขของประชาชน โดยใช้วิธีการบริหารกิจการบ้านเมืองที่ดี และได้คำนึงถึงการมีส่วนร่วมของประชาชนในการจัดทำแผนพัฒนาเทศบาลตำบลอนก้า อาศัยอำนาจตามระเบียบกระทรวงมหาดไทยว่าด้วยการจัดทำแผนพัฒนาขององค์กรปกครองส่วนท้องถิ่น พ.ศ.๒๕๔๘ และแก้ไขเพิ่มเติม (ฉบับที่ ๓) พ.ศ.๒๕๖๑ ข้อ ๑๗ ข้อ ๒๔ และข้อ ๒๕ หนังสือกระทรวงมหาดไทย ด่วนที่สุด ที่ มท ๐๘๑๐.๓/ว ๗๔๖๗ ลงวันที่ ๑๔ ธันวาคม ๒๕๖๓ และหนังสือกระทรวงมหาดไทย ด่วนที่สุด ที่ มท ๐๘๑๐.๓/ว ๓๘๖๗ ลงวันที่ ๖ กรกฎาคม ๒๕๖๔ เทศบาลตำบลอนก้า จึงได้ทบทวนแผนพัฒนาท้องถิ่น (พ.ศ.๒๕๖๑ - ๒๕๖๕) เป็นแผนพัฒนาท้องถิ่น (พ.ศ.๒๕๖๖ - ๒๕๗๐) เสร็จเรียบร้อยแล้วและเป็นไปตามกระบวนการที่กำหนดไว้ทุกประการ

เทศบาลตำบลอนก้า จะใช้แผนพัฒนาท้องถิ่น (พ.ศ.๒๕๖๖ - ๒๕๗๐) เป็นกรอบในการจัดทำงบประมาณรายจ่ายประจำปี งบประมาณรายจ่ายเพิ่มเติม งบประมาณจากเงินสะสม งบประมาณตามแผนความต้องการของงบลงทุนเพื่อการพัฒนาเทศบาลตำบลอนก้า เงินอุดหนุนเฉพาะกิจ และงบประมาณเงินอุดหนุนให้แก่หน่วยงานอื่น รวมทั้งวางแนวทางเพื่อให้มีการปฏิบัติให้บรรลุวัตถุประสงค์ตามโครงการที่กำหนดไว้ในแผนพัฒนาท้องถิ่น (พ.ศ.๒๕๖๖ - ๒๕๗๐)

จึงประกาศมาให้ทราบโดยทั่วกัน

ประกาศ ณ วันที่ ๖ เดือน ตุลาคม พ.ศ.๒๕๖๔

(นายบัญชา เหมศรีสวัสดิ์)
นายกเทศมนตรีตำบลอนก้า

สารบัญ

	หน้า
ส่วนที่ ๑ สภาพทั่วไปและข้อมูลพื้นฐาน	๑
๑. ด้านกายภาพ	๑
๒. ด้านการเมือง/การปกครอง	๓
๓. ประชากร	๔
๔. สภาพทางสังคม	๖
๕. ระบบบริการพื้นฐาน	๘
๖. ระบบเศรษฐกิจ	๑๐
๗. ศาสนา ประเพณี วัฒนธรรม	๑๑
๘. ทรัพยากรธรรมชาติ	๑๓
ส่วนที่ ๒ ยุทธศาสตร์การพัฒนากองค์กรปกครองส่วนท้องถิ่น	๑๔
๑. ความสัมพันธ์ระหว่างแผนพัฒนาระดับมหภาค	๑๔
๒. ยุทธศาสตร์ขององค์กรปกครองส่วนท้องถิ่น	๔๓
๓. การวิเคราะห์เพื่อการพัฒนาท้องถิ่น	๔๘
ส่วนที่ ๓ การนำแผนพัฒนาท้องถิ่นไปสู่การปฏิบัติ	๖๐
๑. ยุทธศาสตร์การพัฒนาและแผนงาน	๖๐
๒. บัญชีโครงการพัฒนาท้องถิ่น	๖๑
- บัญชีสรุปโครงการพัฒนา (แบบ ผ.๐๑)	๖๑
- บัญชีสรุปโครงการพัฒนา ที่นำมาจากแผนพัฒนาหมู่บ้านและแผนชุมชน (แบบ ผ.๐๑/๑)	๖๓
- รายละเอียดโครงการพัฒนา (แบบ ผ.๐๒)	๖๔
- รายละเอียดโครงการพัฒนา ที่นำมาจากแผนพัฒนาหมู่บ้านและแผนพัฒนาชุมชน (แบบ ผ.๐๒/๑)	๑๑๖
- รายละเอียดโครงการพัฒนา สำหรับโครงการที่เกินศักยภาพขององค์กรปกครองส่วนท้องถิ่น ที่ใช้สำหรับการประสานแผนพัฒนาท้องถิ่น (แบบ ผ.๐๒/๒)	๑๑๗
- บัญชีครุภัณฑ์ (แบบ ผ.๐๓)	๑๒๔
ส่วนที่ ๔ การติดตามและประเมินผล	๑๒๙
๑. การติดตามและประเมินผลยุทธศาสตร์	๑๒๙
๒. การติดตามและประเมินผลโครงการ	๑๓๓
๓. สรุปผลการพัฒนาท้องถิ่น จากแผนพัฒนาท้องถิ่น พ.ศ.๒๕๖๑-๒๕๖๕	๑๓๙
๔. ข้อเสนอแนะในการจัดทำแผนพัฒนาท้องถิ่นในอนาคต	๑๔๓



คำนำ

เนื่องด้วยกระทรวงมหาดไทยมีหนังสือ ด่วนที่สุด ที่ มท ๐๘๑๐.๓/ว ๓๔๖๗ ลงวันที่ ๑๔ ธันวาคม ๒๕๖๓ เรื่อง แนวทางการจัดทำแผนพัฒนาขององค์กรปกครองส่วนท้องถิ่น (พ.ศ.๒๕๖๖ - ๒๕๗๐) ตามพระราชบัญญัติเทศบาล พ.ศ.๒๔๙๖ มาตรา ๕๐ และระเบียบกระทรวงมหาดไทยว่าด้วยการจัดทำแผนพัฒนาขององค์กรปกครองส่วนท้องถิ่น พ.ศ.๒๕๔๘ และที่แก้ไขเพิ่มเติม ข้อ ๑๘ กำหนดให้แผนพัฒนาท้องถิ่น กรณีเทศบาล องค์การบริหารส่วนตำบล เมืองพัทยา และองค์กรปกครองส่วนท้องถิ่นอื่นที่มีกฎหมายจัดตั้ง ให้จัดทำหรือทบทวนให้แล้วเสร็จภายในเดือนตุลาคมก่อนปีงบประมาณถัดไป กรณีองค์การบริหารส่วนจังหวัด ให้จัดทำหรือทบทวนให้แล้วเสร็จภายในเดือนพฤศจิกายนก่อนปีงบประมาณถัดไป

กระทรวงมหาดไทยพิจารณาแล้วเห็นว่า เพื่อให้การจัดทำแผนพัฒนาขององค์กรปกครองส่วนท้องถิ่น (พ.ศ.๒๕๖๖ - ๒๕๗๐) สามารถบูรณาการแผนงาน/โครงการ/กิจกรรม และงบประมาณในพื้นที่ได้อย่างมีประสิทธิภาพ เกิดประโยชน์สูงสุดให้แก่ประชาชน ได้กำหนดแนวทางการจัดทำแผนพัฒนาท้องถิ่นไว้ว่า การทบทวนการจัดทำแผนพัฒนาขององค์กรปกครองส่วนท้องถิ่น สามารถนำข้อมูลจากแผนพัฒนาท้องถิ่น ฉบับปัจจุบัน มาทบทวนและปรับใช้ได้ โดยพิจารณาให้มีความสอดคล้องกับยุทธศาสตร์การพัฒนาขององค์กรปกครองส่วนท้องถิ่นในเขตจังหวัด ยุทธศาสตร์จังหวัด ยุทธศาสตร์กลุ่มจังหวัด แผนพัฒนาจังหวัด แผนพัฒนากลุ่มจังหวัด แผนพัฒนาภาค แผนพัฒนาเศรษฐกิจและสังคมแห่งชาติ ยุทธศาสตร์ชาติ ๒๐ ปี และเป้าหมายการพัฒนาที่ยั่งยืน (Sustainable Development Goals; SDGs) โดยในการจัดทำประชาคมท้องถิ่นให้ดำเนินการตามหลักการบริหารจัดการบ้านเมืองที่ดี เพื่อให้การดำเนินการให้เป็นไปตามระเบียบและหนังสือสั่งการดังกล่าว จึงต้องจัดทำแผนพัฒนาท้องถิ่น (พ.ศ. ๒๕๖๖ - ๒๕๗๐) ขึ้น เพื่อใช้เป็นเครื่องมือในการจัดทำงบประมาณรายจ่ายประจำปี และพร้อมที่จะนำไปสู่การปฏิบัติและสามารถใช้ในการประสานแผนการพัฒนาท้องถิ่นได้อย่างมีประสิทธิภาพและประสิทธิผล ตามนโยบายที่คณะผู้บริหารหวังที่จะทำให้เกิดการพัฒนาในท้องถิ่น

เทศบาลตำบลดอนก่า จึงหวังเป็นอย่างยิ่งว่าแผนพัฒนาท้องถิ่น (พ.ศ.๒๕๖๖ - ๒๕๗๐) เทศบาลตำบลดอนก่า ฉบับนี้จะเป็นแนวทางในการพัฒนาเทศบาลที่มีประสิทธิภาพและตอบสนองความต้องการของประชาชนอย่างแท้จริงต่อไป

เทศบาลตำบลดอนก่า

ตุลาคม ๒๕๖๔

อนุมัติ

(นายบัญชา เหมศรีสวัสดิ์)

นายกเทศมนตรีตำบลดอนก่า

ส่วนที่ ๑

สภาพทั่วไปและข้อมูลพื้นฐาน

๑. ด้านกายภาพ

ประวัติความเป็นมา

ตำบลดอนก่า เป็นการตั้งชื่อตามลักษณะภูมิประเทศ คือ สภาพพื้นที่ตำบลเป็นที่ดอน และมีต้นระกำขึ้นอยู่หนาแน่นมาก จึงมีชื่อว่า “ดระกำ” ต่อมาได้เปลี่ยนเป็น “ดอนก่า” ซึ่งคำว่า “ดระ” และ “ระ” ถูกตัดหายไป

ตำบลดอนก่า เป็นตำบลเก่าแก่จากหลักฐานที่เห็นได้ชัดคือ มีประวัติความเป็นมาเกี่ยวกับวัดสนามชัยซึ่งคณะกรรมการวัดได้ค้นคว้าหาหลักฐานว่า วัดสนามชัยสร้างขึ้นในราวสมัยกรุงศรีอยุธยา ซึ่งเกิดสงครามกับพม่า พม่าบุกเข้าตีกรุงศรีอยุธยาและค่ายบางระจัน ได้ยกทัพผ่านวัดสนามชัยแล้วทำลายปูชนียสถานวัดถูกก่อสร้างภายในวัดเกือบหมด เหลือแต่ซากปรักหักพังแล้วได้บูรณะกันขึ้นใหม่

การปกครอง พ.ศ. ๒๔๘๕ ตำบลดอนก่า ถูกยุบไปขึ้นกับตำบลบางซุด สมัยนั้นตำบลบางซุดมีกำนันฉาบ ด้วงทองคำ (ขุนบริบาล) เป็นผู้ปกครอง

ต่อมาปี ๒๔๙๑ ตำบลดอนก่า ได้แยกออกจากตำบลบางซุดจนกระทั่งถึงปัจจุบัน และได้ยกขึ้นเป็นองค์การบริหารส่วนตำบลดอนก่า เมื่อวันที่ ๒๓ กุมภาพันธ์ ๒๕๔๐

ปี ๒๕๕๒ มีประกาศกระทรวงมหาดไทย เรื่องจัดตั้งองค์การบริหารส่วนตำบลดอนก่าเป็นเทศบาลตำบลดอนก่า เมื่อวันที่ ๒๗ ตุลาคม ๒๕๕๒

๑.๑ ที่ตั้งของหมู่บ้าน/ชุมชน/ตำบล

ตำบลดอนก่าตั้งอยู่ในท้องที่ หมู่ที่ ๓ บ้านดอนก่า ตำบลดอนก่า อำเภอสรรคบุรี จังหวัดชัยนาท ซึ่งห่างจากอำเภอสรรคบุรี ประมาณ ๑๖ กิโลเมตร เนื้อที่ประมาณ ๒๑.๓๕ ตารางกิโลเมตร และมีอาณาเขตติดต่อ ดังนี้

ทิศเหนือ	ติดต่อกับ หมู่ ๘ ตำบลบางซุด อำเภอสรรคบุรี จังหวัดชัยนาท
ทิศใต้	ติดต่อกับ ตำบลเชิงกลัด อำเภอบางระจัน จังหวัดสิงห์บุรี
ทิศตะวันออก	ติดต่อกับ ตำบลโพงาม อำเภอสรรคบุรี จังหวัดชัยนาท
ทิศตะวันตก	ติดต่อกับ หมู่ ๙ ตำบลบางซุด อำเภอสรรคบุรี จังหวัดชัยนาท และตำบลพัททัน อำเภอบางระจัน จังหวัดสิงห์บุรี

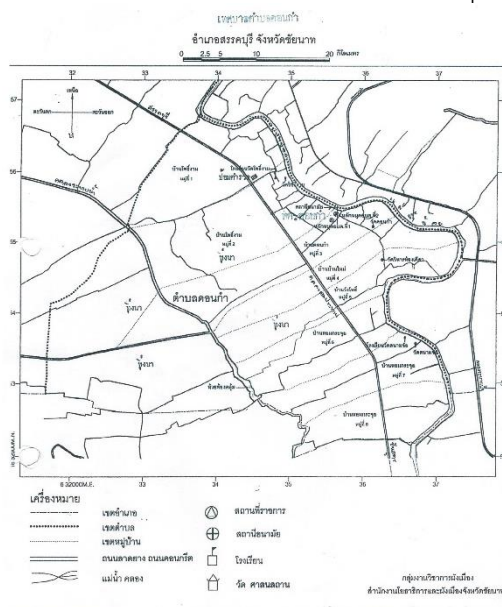

๑.๒ ลักษณะภูมิประเทศ

ตำบลดอนก่ามีสภาพพื้นที่เป็นที่ราบลุ่ม ทางตะวันตกมีคลองชลประทานไหลผ่าน ๒ สาย เป็นพื้นที่ทำการเกษตร ทิศตะวันออกเป็นที่ราบและดอน อยู่ติดกับแม่น้ำน้อย เป็นที่ตั้งบ้านเรือนของราษฎร ตำบลดอนก่ามีพื้นที่ทั้งหมด ๗๙๘๑ ไร่

๑.๓ ลักษณะภูมิอากาศ

ภายใต้อิทธิพลของลมมรสุมที่พัดผ่านประจำฤดู สามารถแบ่งฤดูกาล ออกเป็น ๓ ฤดู

๑. ฤดูฝน เริ่มตั้งแต่เดือนพฤษภาคมถึงกลางเดือนตุลาคม ได้รับอิทธิพลจากลมมรสุมตะวันตกเฉียงใต้ เป็นลมร้อนและชื้น พัดจากมหาสมุทรอินเดียผ่านอ่าวไทยปกคลุมประเทศไทย ทำให้มีฝนตกชุกทั่วไป

๒. ฤดูหนาว เริ่มตั้งแต่เดือนตุลาคมถึงเดือนกุมภาพันธ์ ได้รับอิทธิพลจากลมมรสุมตะวันออกเฉียงเหนือ จะพัดเอาความแห้งแล้งและความหนาวเย็นจากประเทศจีน เข้ามาปกคลุมประเทศไทย ทำให้มีอากาศหนาวเย็น

ฤดูร้อน เริ่มตั้งแต่เดือนกุมภาพันธ์ถึงเดือนเมษายน ระยะเวลานี้เป็นช่วงของลมมรสุม จึงมีลมจากทิศใต้ และทิศใต้ และทิศตะวันออกเฉียงใต้เข้าปกคลุม ทำให้มีอากาศร้อนอบอ้าว

อุณหภูมิเฉลี่ยตลอดปี ๒๘.๕ องศาเซลเซียส เดือนที่มีอากาศร้อนที่สุด คือ เดือนเมษายนมีอุณหภูมิเฉลี่ยสูงสุด ๓๙ องศาเซลเซียส เดือนที่มีอากาศหนาวเย็นที่สุด คือเดือนธันวาคม มีอุณหภูมิเฉลี่ยต่ำสุด ๑๙ องศาเซลเซียส

สำหรับความชื้นสัมพัทธ์พบว่าค่าเฉลี่ยตลอดปี ๗๑% ความชื้นสัมพัทธ์เฉลี่ยสูงสุด เดือนกันยายน มีค่าเฉลี่ย ๙๔% และต่ำสุด เดือนกุมภาพันธ์

๑.๔ ลักษณะของดิน

กลุ่มชุดดินที่ ๓ เป็นกลุ่มดินเหนียวลึกมากที่เกิดจากตะกอนน้ำกร่อย อาจพบชั้นดินเลนของตะกอนน้ำทะเลที่ไม่มีศักยภาพก่อให้เกิดเป็นดินกรดกำมะถันภายในความลึก ๑๕๐ ซม. จากผิวดิน ปฏิกริยาดินเป็นกลางถึงเป็นด่าง การระบายน้ำเลว ความอุดมสมบูรณ์ปานกลางถึงสูง และกลุ่มชุดดินที่ ๔ กลุ่มดินเหนียวลึกมากที่เกิดจากตะกอนลำน้ำที่มีอายุยังน้อย ปฏิกริยาดินเป็นกลางถึงเป็นด่าง การระบายน้ำค่อนข้างเลว ความอุดมสมบูรณ์ปานกลาง

ตำบล ดอนก่า อำเภอ สรรคบุรี จังหวัด ชัยนาท พื้นที่ประมาณ 13,342 ไร่			
กลุ่มชุดดินที่	เนื้อที่(ไร่)	การใช้ประโยชน์ที่ดิน	
		ประเภท	เนื้อที่(ไร่)
3	3,586	นาข้าว	3,368
		นาชลประทาน	218
4	6,750	นาข้าว	1,200
		นาชลประทาน	5,550
7	793	หมู่บ้าน	18
		นาข้าว	181
		นาชลประทาน	575
		สวนผสม	19
15	518	นาชลประทาน	518
38B	1,695	หมู่บ้าน	1,695
38B	1,695	หมู่บ้าน	659
		นาข้าว	377
		สวนผสม	659

๒. ด้านการเมือง/การปกครอง

๒.๑ เขตการปกครอง

ตำบลดอนก่า แบ่งเขตการปกครองออกเป็น ๘ หมู่บ้าน อยู่ในเขตเทศบาลตำบลดอนก่า
ทั้งหมด ดังนี้

หมู่ที่ ๑	ชื่อบ้านโพธิ์งาม	ปกครองโดย ผู้ใหญ่กิตติพงษ์ สุขโก
หมู่ที่ ๒	ชื่อบ้านโพธิ์งาม	ปกครองโดย ผู้ใหญ่อุดมจิตร แสงสว่าง
หมู่ที่ ๓	ชื่อบ้านดอนก่า	ปกครองโดย ผู้ใหญ่เสน่ห์ แยมกลัด
หมู่ที่ ๔	ชื่อบ้านใหม่	ปกครองโดย ผู้ใหญ่เจนจิรา แจ่มดอน
หมู่ที่ ๕	ชื่อบ้านวังโพธิ์	ปกครองโดย ผู้ใหญ่เฉลิมศรี ตันติคงพันธ์
หมู่ที่ ๖	ชื่อบ้านหอมกระจุก	ปกครองโดย กำนันเกษม บัวพุ่ม
หมู่ที่ ๗	ชื่อบ้านหอมกระจุก	ปกครองโดย ผู้ใหญ่จินตนา ศรีรุ่ง
หมู่ที่ ๘	ชื่อบ้านใหญ่หอมกระจุก	ปกครองโดย ผู้ใหญ่สุรศักดิ์ รุ่งสิงห์

๒.๒ การเลือกตั้ง

เทศบาลได้แบ่งเขตการเลือกตั้งนายกเทศมนตรีตำบลดอนก่า ทั้งเขตเทศบาลเป็น ๑ เขต
เลือกตั้ง สมาชิกสภาออกเป็น ๒ เขต ดังนี้

เขตเลือกตั้งที่ ๑ ประกอบด้วย หมู่ที่ ๑-๒

เขตเลือกตั้งที่ ๒ ประกอบไปด้วย หมู่ที่ ๓-๘

ประชาชนในเขตเทศบาลตำบลดอนก่า ส่วนใหญ่ร่วมกิจกรรมทางการเมืองเสมอมาและ
ประชาชนในเขตเทศบาลยังมีส่วนร่วมในการบริหารงาน การช่วยเหลืองานเทศบาล เสนอแนะในกิจกรรมของ
เทศบาลในการดำเนินงานต่างๆ เช่น การประชุมประชาคมในการจัดแผนพัฒนาเทศบาลประชุมประชาคมแก้ไข
ปัญหาความยากจน ฯลฯ

จำนวนผู้มีสิทธิเลือกตั้ง (ข้อมูลเมื่อวันที่ ๒๘ มีนาคม พ.ศ. ๒๕๖๔)

- จำนวนผู้มีสิทธิเลือกตั้งนายกเทศมนตรี ๒,๒๕๙ คน
- จำนวนผู้มีสิทธิเลือกตั้งสมาชิกสภาเทศบาล ๒,๒๕๙ คน

จำนวนผู้มาใช้สิทธิเลือกตั้ง ครั้งล่าสุด (พ.ศ. ๒๕๖๔)

- จำนวนผู้มาใช้สิทธิเลือกตั้งนายกเทศมนตรี ๑,๖๖๑ คน จากผู้มีสิทธิเลือกตั้งทั้งสิ้น
๒,๒๕๙ คน คิดเป็นร้อยละ ๗๓.๕๓

- จำนวนผู้มาใช้สิทธิเลือกตั้งสมาชิกสภาเทศบาล ๑,๖๖๑ คน จากผู้มีสิทธิเลือกตั้ง
ทั้งสิ้น ๒,๒๕๙ คน คิดเป็นร้อยละ ๗๓.๕๓

๓. ประชากร

๓.๑ ข้อมูลเกี่ยวกับจำนวนประชากร (ข้อมูลเปรียบเทียบย้อนหลัง ๓ - ๕ ปี และการคาดการณ์ในอนาคต)

จำนวนประชากร (ชาย - หญิง) และจำนวนครัวเรือน ปี ๒๕๖๐

หมู่ที่	ชื่อหมู่บ้าน	ชาย	หญิง	รวม	จำนวนครัวเรือน
๑	บ้านโพธิ์งาม	๔๑๑	๔๑๙	๘๓๐	๒๖๐
๒	บ้านโพธิ์งาม	๓๑๐	๓๑๒	๖๒๒	๒๒๑
๓	บ้านดอนกำ	๑๑๑	๑๑๕	๒๒๖	๗๙
๔	บ้านใหม่	๗๙	๑๒๔	๒๐๓	๘๒
๕	บ้านวังโพธิ์	๑๑๕	๑๒๒	๒๓๗	๘๖
๖	บ้านหอมกระจุก	๑๒๗	๑๔๖	๒๗๓	๙๘
๗	บ้านหอมกระจุก	๘	๙๗	๑๐๕	๗๔
๘	บ้านใหญ่หอมกระจุก	๑๑๗	๑๑๑	๒๒๘	๙๕
รวม		๑,๓๕๗	๑,๔๔๖	๒,๘๐๓	๙๕๐

จำนวนประชากร (ชาย - หญิง) และจำนวนครัวเรือน ปี ๒๕๖๑

หมู่ที่	ชื่อหมู่บ้าน	ชาย	หญิง	รวม	จำนวนครัวเรือน
๑	บ้านโพธิ์งาม	๔๑๑	๔๑๐	๘๒๑	๒๕๖
๒	บ้านโพธิ์งาม	๓๐๘	๓๐๙	๖๑๗	๒๑๖
๓	บ้านดอนกำ	๑๑๑	๑๑๕	๒๒๖	๗๘
๔	บ้านใหม่	๘๑	๑๒๐	๒๐๑	๗๔
๕	บ้านวังโพธิ์	๑๑๔	๑๒๐	๒๓๔	๘๒
๖	บ้านหอมกระจุก	๑๒๖	๑๔๗	๒๗๓	๙๔
๗	บ้านหอมกระจุก	๙๑	๙๗	๑๘๘	๖๗
๘	บ้านใหญ่หอมกระจุก	๑๑๗	๑๑๓	๒๓๐	๙๑
รวม		๑,๓๕๙	๑,๔๓๑	๒,๗๙๐	๙๕๘

จำนวนประชากร (ชาย - หญิง) และจำนวนครัวเรือน ปี ๒๕๖๒

หมู่ที่	ชื่อหมู่บ้าน	ชาย	หญิง	รวม	จำนวนครัวเรือน
๑	บ้านโพธิ์งาม	๔๑๖	๔๐๙	๘๒๕	๒๕๗
๒	บ้านโพธิ์งาม	๓๐๖	๓๐๕	๖๑๑	๒๑๘
๓	บ้านดอนกำ	๑๑๐	๑๑๓	๒๒๓	๘๐
๔	บ้านใหม่	๘๑	๑๑๕	๑๙๖	๗๔
๕	บ้านวังโพธิ์	๑๑๐	๑๑๘	๒๒๘	๘๒
๖	บ้านหอมกระจุก	๑๒๕	๑๔๑	๒๖๖	๙๕
๗	บ้านหอมกระจุก	๙๐	๙๓	๑๘๓	๖๗
๘	บ้านใหญ่หอมกระจุก	๑๑๗	๑๑๓	๒๓๐	๙๑
รวม		๑,๓๕๕	๑,๔๐๗	๒,๗๖๒	๙๖๔

จำนวนประชากร (ชาย - หญิง) และจำนวนครัวเรือน ปี ๒๕๖๓

หมู่ที่	ชื่อหมู่บ้าน	ชาย	หญิง	รวม	จำนวนครัวเรือน
๑	บ้านโพธิ์งาม	๔๑๓	๔๓๒	๘๔๕	๒๔๙
๒	บ้านโพธิ์งาม	๓๐๕	๓๐๙	๖๑๔	๒๐๙
๓	บ้านดอนกำ	๑๑๑	๑๑๔	๒๒๕	๗๔
๔	บ้านใหม่	๘๓	๑๒๙	๒๑๒	๗๔
๕	บ้านวังโพธิ์	๑๑๕	๑๒๖	๒๔๑	๘๑
๖	บ้านหอมกระจุก	๑๒๗	๑๔๖	๒๗๓	๙๔
๗	บ้านหอมกระจุก	๘๕	๙๙	๑๘๔	๖๕
๘	บ้านใหญ่หอมกระจุก	๑๑๙	๑๑๔	๒๓๓	๙๐
รวม		๑,๓๕๘	๑,๔๖๙	๒,๘๒๗	๙๓๖

จำนวนประชากร (ชาย - หญิง) และจำนวนครัวเรือน ปี ๒๕๖๔

หมู่ที่	ชื่อหมู่บ้าน	ชาย	หญิง	รวม	จำนวนครัวเรือน
๑	บ้านโพธิ์งาม	๔๐๕	๔๐๘	๘๑๓	๒๖๓
๒	บ้านโพธิ์งาม	๒๙๘	๓๐๑	๕๙๙	๒๒๑
๓	บ้านดอนกำ	๑๑๑	๑๑๑	๒๒๒	๗๙
๔	บ้านใหม่	๘๓	๑๑๔	๑๙๗	๗๕
๕	บ้านวังโพธิ์	๑๑๑	๑๒๑	๒๓๒	๘๔
๖	บ้านหอมกระจุก	๑๒๖	๑๔๒	๒๖๘	๙๙
๗	บ้านหอมกระจุก	๙๐	๘๙	๑๗๙	๖๗
๘	บ้านใหญ่หอมกระจุก	๑๑๕	๑๑๒	๒๒๗	๙๑
รวม		๑,๓๓๙	๑,๓๙๘	๒,๗๓๗	๙๗๙

๓.๒ ช่วงอายุและจำนวนประชากร

ช่วงอายุ	ชาย	หญิง	รวม (คน)
น้อยกว่า ๑ ปี	๕	๔	๙
๑ ปีเต็ม-๖ ปี	๗๐	๔๑	๑๑๑
๗ ปีเต็ม-๑๒ ปี	๙๐	๖๐	๑๕๐
๑๓ ปีเต็ม-๑๗ ปี	๘๘	๗๘	๑๖๖
๑๘ ปีเต็ม-๖๐ ปี	๗๘๙	๘๐๙	๑,๕๙๘
มากกว่า ๖๐ ปีเต็มขึ้นไป	๒๙๗	๔๐๖	๗๐๔
รวมทั้งหมด	๑,๓๓๙	๑,๓๙๘	๒,๗๓๗

ข้อมูล ณ เดือนมีนาคม พ.ศ.๒๕๖๔

๔. สภาพทางสังคม

๔.๑ การศึกษา

เทศบาล ได้จัดกิจกรรมให้กับเด็กของศูนย์พัฒนาเด็กเล็กเทศบาลตำบลดอนกำ การสนับสนุนอาหารเสริมนม อาหารกลางวัน ให้กับทางโรงเรียนในเขตพื้นที่ และร่วมกันจัดกิจกรรมต่างๆ กับทางโรงเรียน ดังนี้

๑. ศูนย์พัฒนาเด็กเล็กเทศบาลตำบลดอนกำ จำนวน ๑ แห่ง
 - ครูผู้ดูแลเด็ก จำนวน ๒ คน
 - ผู้ดูแลเด็ก จำนวน ๑ คน
 - เด็กเล็ก จำนวน ๒๐ คน (ข้อมูล ณ วันที่ ๑ กรกฎาคม ๒๕๖๔) ตามรายละเอียดดังนี้

ระดับชั้น	จำนวนเด็กเล็ก (คน)		
	ชาย	หญิง	รวม
เด็กเล็กอายุ ๒ ขวบ	๖	๗	๑๓
เด็กเล็กอายุ ๓ ขวบ	๑๔	๕	๑๙
รวม	๒๐	๑๒	๓๒

๒. โรงเรียนสังกัด สพฐ. ในพื้นที่เทศบาล

๒.๑ โรงเรียนวัดโพธิ์งาม (ข้อมูล ณ วันที่ ๑ กรกฎาคม ๒๕๖๔)

ระดับชั้น	จำนวนนักเรียนรวม (คน)		
	ชาย	หญิง	รวม
อนุบาล ๑	๐	๓	๓
อนุบาล ๒	๗	๔	๑๑
อนุบาล ๓	๘	๖	๑๔
ประถมศึกษาปีที่ ๑	๑๐	๕	๑๕
ประถมศึกษาปีที่ ๒	๑๐	๕	๑๕
ประถมศึกษาปีที่ ๓	๑๑	๗	๑๘
ประถมศึกษาปีที่ ๔	๘	๗	๑๕
ประถมศึกษาปีที่ ๕	๙	๕	๑๔
ประถมศึกษาปีที่ ๖	๘	๔	๑๒
รวม	๗๑	๔๖	๑๑๗

๒.๒ โรงเรียนวัดสนามชัย (ข้อมูล ณ วันที่ ๑ กรกฎาคม ๒๕๖๔)

ระดับชั้น	จำนวนนักเรียนรวม (คน)		
	ชาย	หญิง	รวม
อนุบาล ๑	-	-	-
อนุบาล ๒	๔	๒	๖
อนุบาล ๓	๙	๕	๑๔
ประถมศึกษาปีที่ ๑	๒	๕	๗
ประถมศึกษาปีที่ ๒	๕	๕	๑๐
ประถมศึกษาปีที่ ๓	๕	๗	๑๒
ประถมศึกษาปีที่ ๔	๑	๑๐	๑๑
ประถมศึกษาปีที่ ๕	๗	๕	๑๒
ประถมศึกษาปีที่ ๖	๔	๗	๑๑
รวม	๓๗	๔๖	๘๓

๔.๒ สาธารณสุข

จากการสำรวจข้อมูลพื้นฐานพบว่า ประชาชนส่วนมากมีสุขภาพที่ดี มีการคัดกรองสุขภาพให้กับประชาชนกลุ่มเสี่ยง โรคที่มักเกิดแก่ประชากรในตำบลเช่นกัน ได้แก่ โรคความดัน เบาหวาน โรคเอดส์ โรคไข้เลือดออก มือ-ปาก-เท้าในเด็ก โรคติดเชื้อไวรัสโคโรนา (COVID-19) ซึ่งเป็นโรคติดต่อที่เกิดจากไวรัสโคโรนาชนิดที่มีการค้นพบล่าสุด ไวรัสและโรคอุบัติใหม่นี้ไม่เป็นที่รู้จักเลยก่อนที่จะมีการระบาดในเมืองอู่ฮั่น ประเทศจีน ในเดือนธันวาคมปี ๒๐๑๙ ขณะนี้โรคโควิด 19 มีการระบาดใหญ่ไปทั่ว ส่งผลกระทบแก่หลายประเทศทั่วโลก รวมถึงประเทศไทย และโรคอื่นๆ อีกมาก มีสถิติเข้ารับการรักษาพยาบาล ปัญหาคือประชาชนบางรายไม่ยอมไปคัดกรองหรือตรวจสุขภาพประจำปี การแก้ไขปัญหา คือ เทศบาลและหน่วยงานสาธารณสุข โรงพยาบาล ได้จัดกิจกรรมร่วมมือกันรณรงค์ให้ชุมชนเห็นความสำคัญในเรื่องนี้ซึ่งก็ได้ผลในระดับหนึ่ง ประชาชนให้ความร่วมมือเป็นอย่างดี แต่ต้องเป็นการดำเนินการอย่างต่อเนื่องเป็นประจำทุกปี สำหรับเด็กแรกเกิด - ๖ ปี ผู้ปกครองสามารถเลี้ยงดูตรงตามเกณฑ์มาตรฐาน จากการสำรวจข้อมูลพื้นฐาน บางครัวเรือนไม่ได้กินอาหารที่ถูกสุขลักษณะ การใช้ยาเพื่อบำบัดอาการเจ็บป่วยที่ไม่เหมาะสม การออกกำลังกายยังไม่สม่ำเสมอ และประชากรส่วนมากไม่ได้รับการตรวจสุขภาพ ปัญหาเหล่านี้เทศบาลพยายามอย่างยิ่งที่จะแก้ไข โดยร่วมมือกับโรงพยาบาลส่งเสริมสุขภาพตำบลดำเนินการจัดกิจกรรมเพื่อแก้ไขปัญหา

(๑) หน่วยงานด้านสาธารณสุข

- โรงพยาบาลส่งเสริมสุขภาพประจำตำบลตองก่า
- คลินิกเอกชน จำนวน ๒ แห่ง

(๒) สถานการณ์/ปัญหาสุขภาพ

ลำดับที่	โรค ที่ต้องเฝ้าระวังทางด้านระบาดวิทยา
๑	โรคไข้เลือดออก
๒	โรคมือเท้าปาก
๓	โรคติดเชื้อไวรัสโคโรนา (COVID-19)

๔.๓ อาชญากรรม

เทศบาลไม่มีเหตุอาชญากรรมเกิดขึ้น แต่มีเหตุการณ์ลักขโมยทรัพย์สินประชาชน และทำลายทรัพย์สินของราชการ ซึ่งเทศบาลก็ได้ดำเนินการป้องกันการเกิดเหตุดังกล่าว จากการสำรวจข้อมูลพื้นฐานพบว่า ส่วนมากครัวเรือนมีการป้องกันอุบัติเหตุอย่างถูกวิธี มีความปลอดภัยในชีวิตและทรัพย์สิน ปัญหาคือไม่มีการป้องกันอุบัติเหตุ อาชญากรรม วิธีการแก้ปัญหาของเทศบาลที่สามารถดำเนินการได้ตามอำนาจหน้าที่และงบประมาณที่มีอยู่อย่างจำกัด คือการติดตั้งกล้องวงจรปิดในจุดที่เป็นที่สาธารณะ ติดตั้งสัญญาณไฟกระพริบทางร่วมทางแยก ลูกศรบอกทาง และเสาจราจรล้มลุก รวมทั้งได้ตั้งจุดตรวจ จุดสกัด จุดบริการในช่วงเทศกาลที่มีวันหยุดหลายวันเพื่ออำนวยความสะดวกให้กับประชาชน แต่ปัญหาที่พบเป็นประจำคือการทะเลาะวิวาทของกลุ่มวัยรุ่นโดยเฉพาะในสถานที่จัดงานดนตรี งานมหรสพ เป็นปัญหาที่ชุมชนได้รับผลกระทบเป็นอย่างมาก การแก้ไขปัญหา คือการแจ้งเตือนให้ผู้ปกครองดูแลบุตรหลานของตน ประชาสัมพันธ์ให้ทราบถึงผลกระทบ ผลเสียหาย และโทษที่ได้รับจากการเกิดเหตุทะเลาะวิวาท การขอความร่วมมือไปยังผู้นำ การขอกำลังจาก ตำรวจ ผู้นำ อปพร. เพื่อระงับเหตุไม่ให้เกิดความรุนแรง แต่จะไม่ให้เกิดขึ้นเลยยังเป็นปัญหาที่ปัจจุบันไม่สามารถที่จะแก้ไขได้ ทั้งที่มีการร่วมมือกันหลายฝ่าย เป็นเรื่องที่ทางเทศบาลจะต้องหาวิธีที่จะแก้ไขปัญหาให้กับประชาชนต่อไปตามอำนาจหน้าที่ที่สามารถดำเนินการได้

๔.๔ ยาเสพติด

ปัญหายาเสพติดในชุมชนของเทศบาล จากการที่ทางสถานีตำรวจภูธรสระบุรีได้แจ้งให้กับเทศบาลทราบนั้น พบว่าในเขตเทศบาลมีผู้ที่ติดยาเสพติดแต่เมื่อเทียบกับพื้นที่อื่นถือว่าน้อย และยังไม่พบผู้ค้าเหตุผลก็เนื่องมาจากว่าได้รับความร่วมมือกับทางผู้นำ ประชาชน หน่วยงานของเทศบาลที่ช่วยสอดส่องดูแลอยู่เป็นประจำ การแก้ไขปัญหาของเทศบาลสามารถทำได้เฉพาะตามอำนาจหน้าที่เท่านั้น เช่น การณรงค์ การประชาสัมพันธ์ การแจ้งเบาะแส การฝึกอบรมให้ความรู้ ถ้านอกเหนือจากอำนาจหน้าที่ ก็เป็นเรื่องของอำเภอหรือตำรวจแล้วแต่กรณี ทั้งนี้ เทศบาลก็ได้ให้ความร่วมมือมาโดยตลอด

ตามที่เทศบาลตำบลดอนก่า ได้ดำเนินโครงการสำรวจข้อมูลพื้นฐานในเขตเทศบาลตำบลดอนก่า ประจำปีงบประมาณ พ.ศ.๒๕๖๓ เพื่อนำผลการสำรวจมาพิจารณาแก้ไขปัญหาที่เกิดขึ้นให้แก่ชุมชน ผลการสำรวจพบว่าประชาชนในเขตเทศบาลพบว่า ประชากรที่สูบบุหรี่ จำนวน ๙๑ คน ดื่มสุรา ๒๒ คน

๔.๕ การสังคมสงเคราะห์

เทศบาลได้ดำเนินการด้านสังคมสงเคราะห์ ดังนี้

๑. ดำเนินการจ่ายเบี้ยยังชีพให้กับผู้สูงอายุ ผู้พิการ และผู้ป่วยเอดส์
๒. รับลงทะเบียนและประสานโครงการเงินอุดหนุนเพื่อการเลี้ยงดูเด็กแรกเกิด
๓. ประสานการทำบัตรผู้พิการ
๔. ตั้งโครงการช่วยเหลือผู้ยากจน ยากไร้ รายได้น้อย และผู้ด้อยโอกาสไร้ที่พึ่ง
๕. ตั้งโครงการปรับปรุงซ่อมแซมบ้านคนจน

๕. ระบบบริการพื้นฐาน

ในเขตเทศบาลมีระบบบริการพื้นฐาน ดังนี้

๕.๑ การคมนาคมขนส่ง

เทศบาลตำบลดอนก่ามีการคมนาคมที่สะดวก คล่องตัว รวดเร็ว มีถนนที่สามารถติดต่อกับอำเภอและจังหวัดต่างๆ ได้หลายสาย ซึ่งมีถนนสายหลัก ๓ สาย ได้แก่

๑. ถนนลาดยางสายสระบุรี-ชัยสุตร ถนนทางหลวงชนบท สาย ๓๔๕๔

๒. ถนนสายลาดยางบ้านโพธิ์งาม-บ้านใหญ่หอมกระจุก

๓. ถนนสายลาดยางบ้านโพธิ์งาม-บ้านแค ถนนทางหลวงชนบท สาย ชน ๔๐๔๑

และมีถนนคอนกรีตและถนนลูกรังภายในเขตตำบลตอนกำที่ขึ้นทะเบียนทางหลวงท้องถิ่นแล้ว จำนวน ๓๗ สาย และไม่ได้ขึ้นทะเบียนทางหลวงท้องถิ่นอีก ๓๔ สาย

๕.๒ การไฟฟ้า

การขยายเขตไฟฟ้า ปัจจุบันมีไฟฟ้าใช้ทั่วครัวเรือน คิดเป็น ๑๐๐ เปอร์เซ็นต์ ปัญหาคือไฟฟ้าส่องสว่างทางหรือที่สาธารณะยังไม่สามารถดำเนินการครอบคลุมพื้นที่ได้ทั้งหมด เนื่องจากพื้นที่ที่มีความต้องการให้ติดตั้งไฟฟ้าส่องสว่างนั้นยังไม่เป็นที่สาธารณะ เทศบาลจึงไม่สามารถดำเนินการได้เช่นเดียวกับถนน การแก้ปัญหาคือ ประสานความร่วมมือกันในหลายๆ ฝ่าย เพื่อที่จะทำความเข้าใจกับประชาชนในพื้นที่ และวิธีการที่จะดำเนินการแก้ไขอย่างไร ทั้งนี้ เทศบาลก็ได้ตั้งงบประมาณในส่วนนี้ไว้แล้ว และได้แจ้งประชาสัมพันธ์ให้ประชาชนได้รับทราบถึงเหตุผลเพื่อที่จะได้ช่วยกันแก้ไขปัญหาให้กับชุมชน ปัจจุบันในเขตเทศบาลมีไฟฟ้าใช้ ดังนี้

(๑) จำนวนครัวเรือนที่ใช้ไฟฟ้า ๙๗๙ หลังคาเรือน

(๒) ไฟฟ้าสาธารณะ จำนวน ๒๕๖ จุด ครอบคลุมถนนสายหลักทุกสายในเขตเทศบาล

๕.๓ การประปา

การประปา เทศบาลมีกิจการประปาเป็นของเทศบาลและของหมู่บ้านบางส่วน สามารถให้บริการได้ครอบคลุมทุกหลังคาเรือน คิดเป็น ๑๐๐ เปอร์เซ็นต์ และมีน้ำใช้ตลอดทั้งปี ปัญหาคือ มีข้อร้องเรียนเรื่องน้ำประปาขุ่นบ่อยครั้ง สาเหตุเนื่องจากเป็นท่อประปาเก่าเกิดการตกตะกอนของน้ำ และไม่มีแหล่งน้ำดิบในการผลิตประปาต้องขอใช้จากพื้นที่อื่นทำให้มีค่าใช้จ่ายมาก ประปาของเทศบาลยังไม่สามารถที่จะผลิตเป็นน้ำประปาสำหรับบริโภคได้ ต้องใช้งบประมาณสูงมากในการดำเนินการ ปัจจุบันเทศบาลยังไม่ประสบปัญหาการขาดแคลนน้ำสามารถที่จะจัดหาน้ำดิบสำหรับผลิตประปาให้ตำบลได้ การแก้ปัญหาคือ การลงพื้นที่ดำเนินการแก้ไขตามจุดที่เกิดปัญหาในทันที การพิจารณาโครงการต่างๆ ที่ไม่สามารถดำเนินการได้นั้น เช่น โครงการก่อสร้างประปาขนาดใหญ่ ฯลฯ เทศบาลก็นำบรรจุในแผนพัฒนาท้องถิ่นเพื่อที่จะพิจารณาดำเนินการในปีต่อไป เมื่อมีงบประมาณและความจำเป็นก็สามารถดำเนินโครงการได้ต่อเนื่อง เพื่อตอบสนองต่อความต้องการของประชาชนต่อไป ปัจจุบันประชาชนมีประปาใช้ ดังนี้

(๑) จำนวนครัวเรือนที่ใช้น้ำประปา ๙๗๙ หลังคาเรือน

(๒) หน่วยงานเจ้าของกิจการประปา ของเทศบาลตำบลตอนกำและของหมู่บ้าน

(๓) แหล่งน้ำดิบที่ใช้ผลิตน้ำประปาได้จากแหล่งน้ำใต้ดิน

๕.๔ โทรศัพท์

- มีโทรศัพท์ภายในครัวเรือน เป็นบางครัวเรือน ส่วนใหญ่ใช้โทรศัพท์มือถือ

- มีเสียงตามสายของตำบลตอนกำ และหอกระจายข่าวของหมู่บ้าน จำนวน ๘ หมู่บ้าน

๕.๕ ไปรษณีย์/การสื่อสาร/การขนส่งวัสดุ ครุภัณฑ์

- ไม่มี

๖. ระบบเศรษฐกิจ

๖.๑ การเกษตร

ตำบลตอนกำมีพื้นที่ทั้งหมด ๑๐,๗๗๙ ไร่ เป็นพื้นที่ทำการเกษตร จำนวน ๘,๙๒๔ ไร่ พื้นที่
อยู่อาศัย จำนวน ๑,๕๖๑ ไร่ พื้นที่สาธารณะ จำนวน ๑๔๒ ไร่ พื้นที่อื่นๆ จำนวน ๑๕๒ ไร่

ข้อมูลด้านการปลูกพืชที่สำคัญ

- ชื่อพืช ข้าว พื้นที่ปลูกข้าวนาปี จำนวน ๘,๒๓๘ ไร่ ปลูกข้าวนาปรัง จำนวน ๘,๒๓๘ ไร่
รวมพื้นที่ปลูกข้าว จำนวน ๑๖,๔๗๖ ไร่

- ไม้ผล ชื่อพืช ส้มโอ พื้นที่ปลูก จำนวน ๙ ไร่ ผลไม้อื่นๆ เช่น มะม่วง พันธุ์เขียวเสวย
น้ำดอกไม้ ทองดา โชคอนันต์ แก้ว และอื่นๆ พื้นที่ปลูก จำนวน ๓๐๒ ไร่ รวมพื้นที่ปลูกไม้ผล จำนวน ๓๑๑ ไร่

- พืชผัก พื้นที่ปลูก จำนวน ๓๐ ไร่

- เกษตรอื่นๆ จำนวน ๓๔๕ ไร่

ข้อมูลโครงสร้างพื้นฐานการเกษตร

- ลานตากข้าว จำนวน ๖ ลาน

- โรงสีชุมชน จำนวน ๓ โรง

- บ่อบาดาลการเกษตร จำนวน ๑๐๐ บ่อ

ข้อมูลเครื่องจักรกลทางการเกษตร

- รถไถนาเดินตาม จำนวน ๑๙๒ คัน

- รถแทรกเตอร์เล็ก จำนวน ๓ คัน

- รถแทรกเตอร์ใหญ่ จำนวน ๑ คัน

- เครื่องสูบน้ำ จำนวน ๑๒๐ เครื่อง

- เครื่องเกี่ยวหวด จำนวน ๑๒ คัน

ที่มาของข้อมูล : สำนักงานเกษตรอำเภอสรรคบุรี ปี ๒๕๖๒

๖.๒ การประมง

- ปลา พันธุ์ปลาทับทิม จำนวน ๔๐ กระชัง

๖.๓ การปศุสัตว์

- เป็นการประกอบการในลักษณะเลี้ยงในครัวเรือนเป็นอาชีพหลักและอาชีพเสริม เช่น การ
เลี้ยงไก่ เป็ด โค สุกร จำนวนสัตว์ในพื้นที่โดยประมาณ ดังนี้ สุกร พันธุ์ลาร์จไวท์ จำนวน ๒๐๐ ตัว

๖.๔ การบริการ

- โรงแรม - แห่ง- ห้องพัก/ห้องเช่า ๑ แห่ง

- ร้านอาหาร ๖ แห่ง

- โรงภาพยนตร์ - แห่ง

- สถานิชนสงฆ์ - แห่ง

๖.๕ การท่องเที่ยว

ในเขตเทศบาลไม่มีแหล่งท่องเที่ยว แต่ได้ส่งเสริมการท่องเที่ยวให้เกิดขึ้นในชุมชน เช่น พระ
นอนองค์ใหญ่และพระพุทธรูปเจ้าเข้านิพพานที่วัดสนามชัย การจัดงานประเพณีต่างๆ การจัดสร้างสวนสาธารณะ
สำหรับใช้พักผ่อนหย่อนใจ

๖.๖ อุตสาหกรรม

- จำนวนกิจการอุตสาหกรรมขนาดเล็ก (อุตสาหกรรมฟุ้ง) จำนวน ๑ แห่ง

๖.๗ การพาณิชย์/กลุ่มอาชีพ

ธนาคาร	-	แห่ง	สถานีบริการน้ำมัน	๑๐	แห่ง
บริษัท	-	แห่ง	ศูนย์การค้า/ห้างสรรพสินค้า	-	แห่ง
ห้างหุ้นส่วนจำกัด	-	แห่ง	ตลาดสด	-	แห่ง
ร้านค้าต่างๆ	๕๓	แห่ง	โรงฆ่าสัตว์	-	แห่ง
ซูเปอร์มาเก็ต	-	แห่ง			

กลุ่มอาชีพ

มีกลุ่มอาชีพ จำนวน ๒ กลุ่ม

๑. กลุ่มแม่บ้านชนมก, กระจายสารท หมู่ที่ ๘
๒. กลุ่มดอกไม้จันทร์ หมู่ที่ ๑

๖.๘ แรงงาน

จากการสำรวจข้อมูลพื้นฐานพบว่า ประชากรที่มีอายุ ๑๘ – ๖๐ ปี อยู่ในกำลังแรงงาน ร้อยละ ๖๐.๔๔ โดยเฉพาะแรงงานด้านการเกษตร ประชากรอายุระหว่าง ๒๕ – ๕๐ ปี บางส่วน ไปรับจ้างทำงานนอกพื้นที่ ปัญหาที่พบคือ ประชากรต้องไปทำงานนอกพื้นที่ในเมืองที่มีโรงงานอุตสาหกรรม บริษัท ห้างร้านใหญ่ๆ เพราะในพื้นที่ไม่มีโรงงานอุตสาหกรรมที่มีการจ้างแรงงานเยอะ เพราะพื้นที่ส่วนมากเป็นที่อยู่อาศัยและทำการเกษตร ปัญหานี้ยังไม่สามารถแก้ไขได้

๗. ศาสนา ประเพณี วัฒนธรรม

๗.๑ การนับถือศาสนา

ประชากรส่วนใหญ่นับถือศาสนาพุทธ ร้อยละ ๙๙.๗๗ ศาสนาคริสต์ ร้อยละ ๐.๑๗ ศาสนาอิสลาม ร้อยละ ๐.๐๖

มีวัดในพื้นที่ จำนวน ๔ แห่ง ดังนี้

๑. วัดโพธิ์งาม ตั้งอยู่หมู่ที่ ๑
๒. วัดมณีรัตนาลัยวราราม ตั้งอยู่หมู่ที่ ๓
๓. วัดวิหารห้องเดียว ตั้งอยู่หมู่ที่ ๕
๔. วัดสนามชัย ตั้งอยู่หมู่ที่ ๗

๗.๒ ประเพณีและงานประจำปี

- ประเพณีวันขึ้นปีใหม่ เดือน มกราคม ของทุกปี
- งานบวงสรวงดวงวิญญาณขุนสรรค์ ช่วงเวลา วันที่ ๑๙ มกราคม ของทุกปี ณ

อนุสาวรีย์พ่อขุนสรรค์ หน้าว่าการอำเภอสรรคบุรี จังหวัดชัยนาท ความสำคัญเพื่อเป็นการน้อมสักการะดวงวิญญาณพ่อขุนสรรค์ วีระบุรุษแห่งลุ่มแม่น้ำน้อยไทยอาสาป้องกันชาติคนแรกของจังหวัดชัยนาท ที่เสียสละชีวิตต่อสู้กับพม่า เพื่อรักษาผืนแผ่นดินไทยไว้ให้คงอยู่ตกทอดแก่ลูกหลานไทยจนถึงทุกวันนี้ พิธีกรรม ในช่วงเช้าของวันที่ ๑๙ มกราคม จะมีพิธีบวงสรวงดวงวิญญาณของพ่อขุนสรรค์ จัดขบวนแห่วีระกรรมพ่อขุนสรรค์ของแต่ละ อปท.ในเขตพื้นที่อำเภอสรรคบุรี การประกวดแต่งกายพ่อขุนสรรค์ การประกวดวาดภาพของนักเรียน ในช่วงเวลากลางคืนมีมหรสพสมโภช ๒ วัน คือ วันที่ ๑๙-๒๐ มกราคม มีการแข่งขันเซปักตะกร้อขุนสรรค์คัพ ซึ่งถ้วยรางวัลและเงินรางวัลที่ยิ่งใหญ่ทุกปี สาระ เพื่อเป็นอนุสรณ์ให้เยาวชนรุ่นหลังได้ระลึกถึงความกล้าหาญ สละชีพเพื่อชาติของพ่อขุนสรรค์

- ประเพณีวันสงกรานต์ เดือน เมษายน ของทุกปี

- มหกรรมหุ่นฟางนงจังหวัดชัยนาท ประมาณเดือน กุมภาพันธ์ ของทุกปี พิธีบวงสรวงศาลหลักเมือง ขบวนแห่หุ่นฟางนง ขบวนแห่รูปหล่อหลวงปู่ศุขการประกวดหุ่นฟางนงประเภทไฮเทค และสวยงาม การประกวดโมบายนงขององค์กรปกครองส่วนท้องถิ่นภายในพื้นที่จังหวัดชัยนาท การจัดจำหน่ายผลิตภัณฑ์ชุมชน การจัดกิจกรรมของส่วนราชการ อาหารอร่อย การออกร้านงานกาชาด และการประกวดนางงามสวนนงชัยนาท ฯลฯ

- ประเพณีงานแข่งเรือยาวเข้าพรรษา ซึ่งถ้วยพระราชทานฯ ประมาณเดือน กรกฎาคม ของทุกปี ณ บริเวณศาลากลางจังหวัดชัยนาท และแม่น้ำเจ้าพระยา หน้าวัดพระยาตาก อำเภอเมือง จังหวัดชัยนาท เริ่มจัดมาตั้งแต่ปี พ.ศ. ๒๕๔๑ และได้จัดติดต่อกันมาเป็นประจำทุกปี จนถึงปัจจุบันเป็นปีที่ ๒๒ (ปี พ.ศ.๒๕๖๒) แล้ว โดยได้รับพระมหากรุณาธิคุณจากพระบาทสมเด็จพระเจ้าอยู่หัวฯ พระราชทานถ้วยรางวัลให้แก่เรือที่ชนะเลิศการแข่งขันประเภท ๔๐ ฝีพาย และ ๕๕ ฝีพาย และสมเด็จพระกนิษฐาธิราชเจ้า กรมสมเด็จพระเทพรัตนราชสุดาฯ สยามบรมราชกุมารี พระราชทานถ้วยรางวัลให้แก่เรือที่ชนะเลิศการแข่งขันประเภท ๓๐ ฝีพาย ซึ่งนับเป็นพระมหากรุณาธิคุณต่อประชาชนชาวจังหวัดชัยนาท ชาวเรือ และฝีพายทั่วประเทศ เพื่อเป็นการอนุรักษ์ และสืบสานวัฒนธรรมประเพณีแข่งเรือยาวเข้าพรรษาจังหวัดชัยนาท ตลอดจนเป็นการส่งเสริมการจำหน่ายสินค้าทางการเกษตร สินค้า OTOP และส่งเสริมการท่องเที่ยวของจังหวัดชัยนาท

- งานวันส้มโอขาวแตงกวาชัยนาท ประมาณเดือน กันยายน ของทุกปี การออกร้านจำหน่ายส้มโอขาวแตงกวาจากชมรมเกษตรกร การประกวดส้มโอขาวแตงกวา การประกวดธิดาส้มโอเมืองชัยนาท ตลอดจนเป็นการส่งเสริมการจำหน่ายสินค้าทางการเกษตร สินค้า OTOP และส่งเสริมการท่องเที่ยวของจังหวัดชัยนาท

- ประเพณีลอยกระทง ประมาณเดือน ตุลาคม พฤศจิกายน

- ประเพณีวันเข้าพรรษา และ ออกพรรษา ประมาณเดือน กรกฎาคม และ ตุลาคม

๗.๓ ภูมิปัญญาท้องถิ่น ภาษาถิ่น

- ภูมิปัญญาท้องถิ่น ประชาชนในเขตเทศบาลได้อนุรักษ์ภูมิปัญญาท้องถิ่น ได้แก่ วิธีการทำเครื่องจักสานใช้สำหรับในครัวเรือน และวิธีการจับปลาธรรมชาติ

- ภาษาถิ่น ส่วนมากร้อยละ ๑๐๐ % พูดภาษากลาง

๗.๔ OTOP สินค้าพื้นเมืองและของที่ระลึก

ประชาชนในเขตเทศบาลได้ผลิตของใช้พื้นเมืองขึ้นใช้ในครัวเรือนและเหลือเอาไว้จำหน่ายบ้าง ได้แก่ เครื่องจักรสานที่ทำจากไม้ไผ่

๘. ทรัพยากรธรรมชาติ

๘.๑ น้ำ

ที่ใช้ในการอุปโภค-บริโภค เป็นน้ำที่ได้จากน้ำฝน และน้ำดิบจากแม่น้ำน้อย ซึ่งจะต้องนำมาผ่านกระบวนการของระบบประปา สำหรับน้ำใต้ดินมีปริมาณน้อย สามารถนำใช้ได้พอเพียงสามารถใช้อุปโภคได้

๘.๒ ป่าไม้

- ในเขตเทศบาลไม่มีป่าไม้

๘.๓ ภูเขา

- ในเขตเทศบาลไม่มีภูเขา

๘.๔ ทรัพยากรธรรมชาติที่สำคัญ

ในพื้นที่ของเทศบาลส่วนมากเป็นพื้นที่สำหรับเพาะปลูก ที่อยู่อาศัย ร้านค้า สถานประกอบการ ตามลำดับ และมีพื้นที่เพียงเล็กน้อยที่เป็นพื้นที่สาธารณะ ทรัพยากรธรรมชาติในพื้นที่ ก็ได้แก่ ดิน น้ำ ต้นไม้ อากาศที่ไม่มีมลพิษ ปัญหา มีแหล่งน้ำใช้ในการเกษตรไม่เพียงพอ ปัญหาคือยังไม่สามารถหาแหล่งน้ำสำหรับการเกษตรได้เพิ่มขึ้น เพราะพื้นที่ส่วนมากเป็นของประชาชน เอกชน การแก้ไขปัญหา เทศบาลได้จัดทำโครงการเพื่อแก้ปัญหาให้กับประชาชนและเป็นไปตามความต้องการของประชาชน เช่น โครงการปลูกต้นไม้ในวันสำคัญต่างๆ ในพื้นที่ของตนเองและที่สาธารณะรวมทั้งปรับปรุงสภาพภูมิทัศน์ของตำบลให้ร่มรื่นสวยงาม ให้เป็นตำบลน่าอยู่ เป็นที่พักผ่อนหย่อนใจของประชาชน ฯลฯ

ส่วนที่ ๒

ยุทธศาสตร์องค์กรปกครองส่วนท้องถิ่น

๑. ความสัมพันธ์ระหว่างแผนพัฒนาระดับมหภาค

ในการกระจายอำนาจการบริหารของรัฐไปสู่องค์กรปกครองส่วนท้องถิ่นดังกล่าว ตามพระราชบัญญัติกำหนดแผนและขั้นตอนการกระจายอำนาจ พ.ศ. ๒๕๔๒ ได้กำหนดรายละเอียดเกี่ยวกับขั้นตอนและกระบวนการในการถ่ายโอนภารกิจ งบประมาณ และอัตรากำลังของราชการส่วนกลางและราชการส่วนภูมิภาคไปให้แก่องค์กรปกครองส่วนท้องถิ่น โดยมีกำหนดระยะเวลาและเงื่อนไขที่ระบุไว้อย่างชัดเจนว่า ในอนาคตอันใกล้นี้้องค์กรปกครองส่วนท้องถิ่นจะได้รับการจัดสรรงบประมาณในสัดส่วนที่สูงขึ้น มีอัตรากำลังมากขึ้น รวมทั้งมีภารกิจและหน้าที่ความรับผิดชอบที่เพิ่มขึ้นตามกันไปด้วย

จากผลการเปลี่ยนแปลงดังกล่าว จึงมีความจำเป็นอย่างยิ่งที่องค์กรปกครองส่วนท้องถิ่นทุกแห่งจะต้องมีการเตรียมการเพื่อรองรับมาตรการในการถ่ายโอนภารกิจ งบประมาณและอัตรากำลังจากหน่วยงานส่วนกลางและส่วนภูมิภาคตามที่กฎหมายกำหนด เพื่อที่จะสามารถปฏิบัติการกิจกรรมที่ได้รับมอบหมายได้อย่างมีประสิทธิภาพ ซึ่งหมายความว่า องค์กรปกครองส่วนท้องถิ่นจะต้องเร่งกำหนดจุดหมายหรือทิศทางในการพัฒนาของตนให้ชัดเจน มีการกำหนดยุทธศาสตร์และแนวทางการพัฒนาที่สอดคล้องกับจุดมุ่งหมายในการพัฒนาอย่างเป็นระบบ โดยมีความครอบคลุมภารกิจการพัฒนาในทุกๆ ด้าน อันเป็นการแสดงให้เห็นถึงความพร้อมและศักยภาพขององค์กรปกครองส่วนท้องถิ่น ที่จะสามารถบริหารงานในความรับผิดชอบตามที่ราชการส่วนกลางและราชการส่วนภูมิภาคจะถ่ายโอนมาให้ได้อย่างมีประสิทธิภาพ

แผนยุทธศาสตร์การพัฒนาจึงถือเป็นเครื่องมือสำคัญอย่างยิ่งที่จะช่วยสนับสนุนในการวิเคราะห์สภาพปัญหา/ความต้องการของเทศบาล เพื่อนำไปสู่การกำหนดจุดมุ่งหมายในการพัฒนา การกำหนดภารกิจ และแนวทางการดำเนินงานเพื่อนำไปสู่จุดมุ่งหมายดังกล่าวอย่างเป็นระบบ ซึ่งจะช่วยให้การกำหนดแผนงาน/โครงการ มีทิศทางที่สอดคล้องและประสาน สนับสนุนในจุดมุ่งหมายร่วมกัน ซึ่งนอกจากจะทำให้ปัญหา/ความต้องการได้รับการตอบสนองอย่างเหมาะสมแล้วยังเป็นการบริหารทรัพยากรที่มีอยู่อย่างจำกัด ให้เกิดประโยชน์สูงสุดในขณะเดียวกันด้วย

หลักการสำคัญที่ถือเป็นหัวใจของการจัดทำแผนพัฒนาท้องถิ่นก็คือ การกำหนดจุดมุ่งหมายการพัฒนา และการกำหนดแนวทางการพัฒนาที่จะนำไปสู่การบรรลุผลตามจุดมุ่งหมายที่กำหนดไว้ ทั้งนี้เพราะหากไม่มีจุดมุ่งหมายในการพัฒนาที่ชัดเจนแล้ว การบริหารงานก็จะเป็นการแก้ไขเฉพาะหน้าไปเรื่อยๆ เมื่อมีปัญหาอย่างซ้ำซ้อนและไม่มีที่สิ้นสุดแล้ว ยังอาจทำให้ปัญหามีความรุนแรงมากขึ้นจนเกินศักยภาพและแก้ไขได้ ดังนั้น การจัดทำแผนพัฒนาท้องถิ่นในครั้งนี้ จึงเป็นโอกาสอันดีที่จะได้กำหนดจุดมุ่งหมายและแนวทางการพัฒนาที่สอดคล้องกับสภาพปัญหา ความต้องการ และศักยภาพอย่างเป็นระบบ ซึ่งนอกจากจะเป็นการพัฒนาประสิทธิภาพในการบริหารจัดการภายใต้ทรัพยากรที่มีอยู่อย่างจำกัดแล้ว ยังเป็นการเตรียมความพร้อมเพื่อรองรับการถ่ายโอนภารกิจจากหน่วยงานส่วนกลางและส่วนภูมิภาคอีกทางหนึ่งด้วย

๑.๑ แผนยุทธศาสตร์ชาติ ๒๐ ปี (พ.ศ. ๒๕๖๑-๒๕๘๐)

กรอบยุทธศาสตร์ชาติ ๒๐ ปี (พ.ศ.๒๕๖๑ - ๒๕๘๐) สรุปย่อได้ ดังนี้

ยุทธศาสตร์ชาติ : กรอบการพัฒนาในระยะยาว

เพื่อให้บรรลุวิสัยทัศน์
“ประเทศไทยมีความมั่นคง มั่งคั่ง ยั่งยืน เป็นประเทศพัฒนาแล้ว
ด้วยการพัฒนาตามปรัชญาของเศรษฐกิจพอเพียง”
นำไปสู่การพัฒนาให้คนไทยมีความสุข
และตอบสนองต่อการบรรลุ
ซึ่งผลประโยชน์แห่งชาติ ในการที่จะพัฒนาคุณภาพชีวิต
สร้างรายได้ระดับสูงเป็นประเทศพัฒนาแล้ว และสร้าง
ความสุขของคนไทย **สังคมมีความมั่นคง เสมอภาคและ
เป็นธรรม ประเทศสามารถแข่งขันได้ในระบบเศรษฐกิจ**

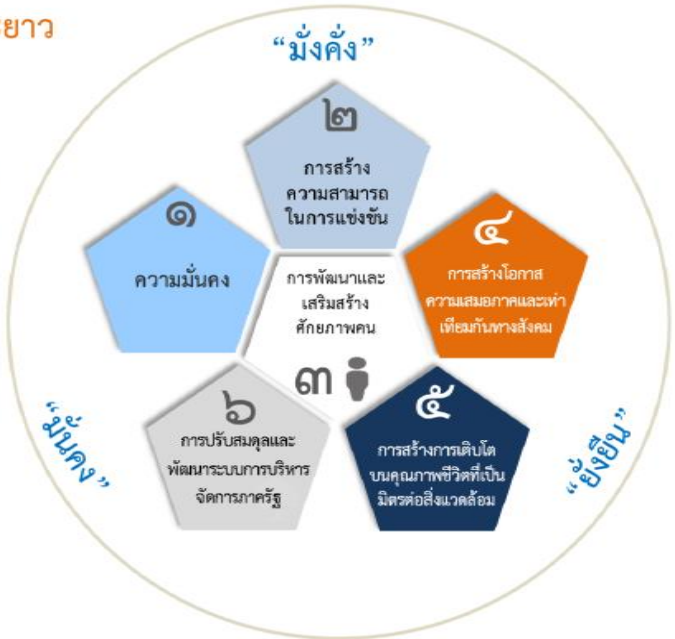

ความเชื่อมโยงของยุทธศาสตร์ชาติกับแผนในระดับต่างๆ

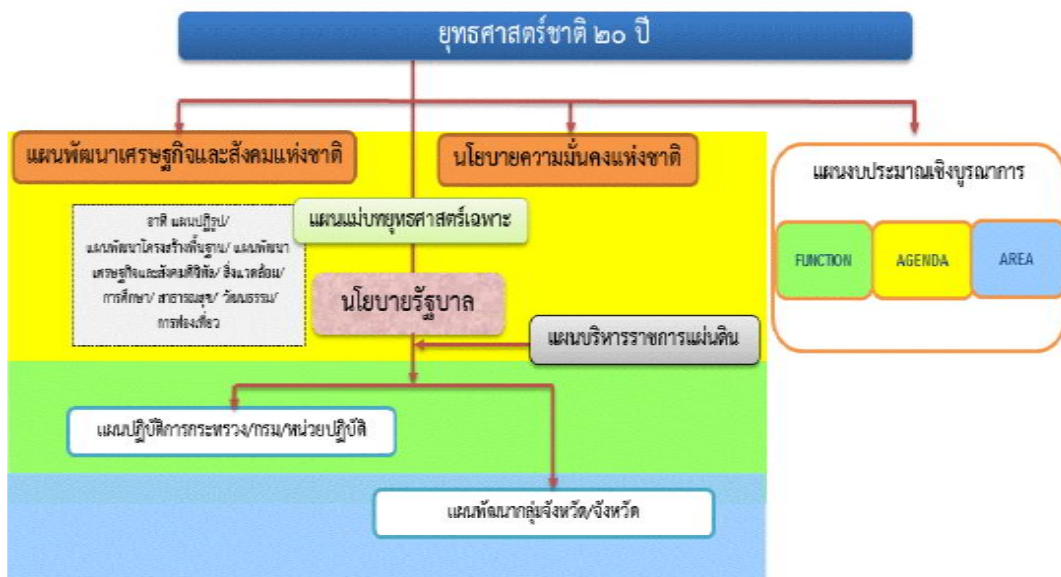

วิสัยทัศน์ประเทศไทย

“ประเทศไทยมีความมั่นคง มั่งคั่ง ยั่งยืน เป็นประเทศพัฒนาแล้ว ด้วยการพัฒนาตามหลักปรัชญาของเศรษฐกิจพอเพียง” หรือเป็นคติพจน์ประจำชาติว่า “มั่นคง มั่งคั่ง ยั่งยืน” เพื่อสนองตอบ ต่อผลประโยชน์แห่งชาติอันได้แก่ การมีเอกราช อธิปไตย การดำรงอยู่อย่างมั่นคง และยั่งยืนของ สถาบันหลักของชาติและประชาชนจากภัยคุกคามทุกรูปแบบ การอยู่ร่วมกันในชาติอย่างสันติสุข เป็นปึกแผ่น มีความมั่นคงทางสังคมท่ามกลางพหุสังคมและการมีเกียรติและศักดิ์ศรีของความเป็นมนุษย์ ความเจริญเติบโตของชาติความเป็นธรรมและความอยู่ดีมีสุขของประชาชน ความยั่งยืนของฐาน ทรัพยากรธรรมชาติสิ่งแวดล้อม ความมั่นคงทางพลังงานและอาหาร ความสามารถในการรักษา ผลประโยชน์ของชาติภายใต้การเปลี่ยนแปลงของสภาวะแวดล้อมระหว่างประเทศ และการอยู่ร่วมกัน อย่างสันติประสานสอดคล้องกันด้านความมั่นคงในประชาคมอาเซียนและประชาคมโลกอย่างมีเกียรติ และศักดิ์ศรี

ความมั่นคง หมายถึง การมีความมั่นคงปลอดภัยจากภัยและการเปลี่ยนแปลงทั้งภายในประเทศ และภายนอกประเทศในทุกระดับ ทั้งระดับประเทศ สังคม ชุมชน ครัวเรือน และปัจเจกบุคคล และ มีความมั่นคงในทุกมิติทั้งมิติทางการทหาร เศรษฐกิจ สังคม สิ่งแวดล้อม และการเมือง เช่น ประเทศ มีความมั่นคงในเอกราชและอธิปไตย มีการปกครองระบอบประชาธิปไตยที่มีพระมหากษัตริย์ทรงเป็น ประมุข สถาบันชาติศาสนา พระมหากษัตริย์มีความเข้มแข็งเป็นศูนย์กลางและเป็นที่ยึดเหนี่ยวจิตใจ ของประชาชน มีระบบการเมืองที่มั่นคงเป็นกลไกที่นำไปสู่การบริหารประเทศที่ต่อเนื่องและโปร่งใสตามหลักธรรมาภิบาล สังคมมีความปรองดองและความสามัคคีสามารถผนึกกำลังเพื่อพัฒนาประเทศ ชุมชน มีความเข้มแข็ง ครอบครัวมีความอบอุ่น ประชาชนมีความมั่นคงในชีวิต มีงานและรายได้ที่มั่นคงพอเพียง กับการดำรงชีวิต มีการออมสำหรับวัยเกษียณ ความมั่นคงของอาหาร พลังงาน และน้ำ มีที่อยู่อาศัย และความปลอดภัยในชีวิตทรัพย์สิน

ความมั่งคั่ง หมายถึง ประเทศไทยมีการขยายตัวของเศรษฐกิจอย่างต่อเนื่องและมีความยั่งยืน จนเข้าสู่กลุ่มประเทศรายได้สูง ความเหลื่อมล้ำของการพัฒนาลดลง ประชากรมีความอยู่ดีมีสุขได้รับ ผลประโยชน์จากการพัฒนาอย่างเท่าเทียมกันมากขึ้น และมีการพัฒนาอย่างทั่วถึงทุกภาคส่วน มีคุณภาพชีวิตตามมาตรฐานขององค์การสหประชาชาติไม่มีประชาชนที่อยู่ในภาวะความยากจน เศรษฐกิจในประเทศมีความเข้มแข็ง ขณะเดียวกันต้องมีความสามารถในการแข่งขันกับประเทศต่าง ๆ ทั้งในตลาดโลกและตลาดภายในประเทศ เพื่อให้สามารถสร้างรายได้ทั้งจากภายในและภายนอกประเทศ ตลอดจนมีการสร้างฐานเศรษฐกิจและสังคมแห่งอนาคตเพื่อให้สอดคล้องกับบริบทการพัฒนา ที่เปลี่ยนแปลงไป และประเทศไทยมีบทบาทที่สำคัญในเวทีโลก และมีความสัมพันธ์ทางเศรษฐกิจ และการค้าอย่างแน่นแฟ้นกับประเทศในภูมิภาคเอเชีย เป็นจุดสำคัญของการเชื่อมโยงในภูมิภาค ทั้งการ คมนาคมขนส่ง การผลิต การค้า การลงทุน และการทำธุรกิจ เพื่อให้เป็นพลังในการพัฒนา นอกจากนี้ ยังมีความสมบูรณ์ในทุนที่จะสามารถสร้างการพัฒนาต่อเนื่องไปได้ได้แก่ ทุนมนุษย์ทุนทางปัญญา ทุนทางการเงิน ทุนที่เป็นเครื่องมือเครื่องจักร ทุนทางสังคม และทุนทรัพยากรธรรมชาติและสิ่งแวดล้อม

ความยั่งยืน หมายถึง การพัฒนาที่สามารถสร้างความเจริญ รายได้และคุณภาพชีวิตของ ประชาชนให้เพิ่มขึ้นอย่างต่อเนื่อง ซึ่งเป็นการเจริญเติบโตของเศรษฐกิจที่อยู่บนหลักการใช้การรักษา และการฟื้นฟูฐานทรัพยากรธรรมชาติอย่างยั่งยืน ไม่ใช่ทรัพยากรธรรมชาติจนเกินพอดีไม่สร้างมลภาวะ ต่อสิ่งแวดล้อมจนเกินความสามารถในการรองรับและเยียวยาของระบบนิเวศ การผลิตและการบริโภค เป็นมิตรกับสิ่งแวดล้อม และสอดคล้องกับเป้าหมายการพัฒนาที่ยั่งยืน ทรัพยากรธรรมชาติมี ความอุดมสมบูรณ์มากขึ้นและสิ่งแวดล้อมมีคุณภาพดีขึ้น คนมีความรับผิดชอบต่อสังคม มีความ เอื้ออาทร เสียสละเพื่อผลประโยชน์ส่วนรวม รัฐบาลมีนโยบายที่มุ่งประโยชน์ส่วนรวมอย่างยั่งยืน และให้ความสำคัญกับการมีส่วนร่วมของประชาชน และทุกภาคส่วนในสังคมยึดถือและปฏิบัติตาม หลักปรัชญาของเศรษฐกิจพอเพียงเพื่อการพัฒนาอย่างสมดุล มีเสถียรภาพ และยั่งยืน

โดยมีเป้าหมายการพัฒนาประเทศคือ “ประเทศชาติมั่นคง ประชาชนมีความสุข เศรษฐกิจพัฒนาอย่างต่อเนื่อง สังคมเป็นธรรม ฐานทรัพยากรธรรมชาติยั่งยืน” โดยยกระดับศักยภาพของประเทศในหลากหลายมิติ พัฒนาคนในทุกมิติและในทุกช่วงวัยให้เป็นคนดีเก่ง และมีคุณภาพ สร้างโอกาส และความเสมอภาคทางสังคม สร้างการเติบโตบนคุณภาพชีวิตที่เป็นมิตรกับสิ่งแวดล้อม และมีภาครัฐของ ประชาชนเพื่อประชาชนและประโยชน์ส่วนรวม โดยการประเมินผลการพัฒนาตามยุทธศาสตร์ชาติ ประกอบด้วย

- ๑) ความอยู่ดีมีสุขของคนไทยและสังคมไทย
- ๒) ชีตความสามารถในการแข่งขัน การพัฒนาเศรษฐกิจ และการกระจายรายได้
- ๓) การพัฒนาทรัพยากรมนุษย์ของประเทศ
- ๔) ความเท่าเทียมและความเสมอภาคของสังคม
- ๕) ความหลากหลายทางชีวภาพ คุณภาพสิ่งแวดล้อม และความยั่งยืนของทรัพยากรธรรมชาติ
- ๖) ประสิทธิภาพการบริหารจัดการและการเข้าถึงการให้บริการของภาครัฐ

“ประเทศไทยมีความมั่นคง มั่งคั่ง ยั่งยืน เป็นประเทศพัฒนาแล้ว ด้วยการพัฒนาตามหลักปรัชญาของเศรษฐกิจพอเพียง”

วิสัยทัศน์ประเทศไทย 2580

“ประเทศไทยมีความมั่นคง มั่งคั่ง ยั่งยืน เป็นประเทศพัฒนาแล้ว ด้วยการพัฒนาตามหลักปรัชญาของเศรษฐกิจพอเพียง”

The infographic illustrates the vision of Thailand 2580, centered around the concept of sufficiency economy. It features a central timeline with three main pillars: **มั่นคง (Stability)**, **มั่งคั่ง (Wealth)**, and **ยั่งยืน (Sustainability)**. Each pillar is accompanied by a list of key goals and indicators. The top section includes a map of Thailand and icons representing various aspects of development, such as education, environment, and social equity.

มั่นคง	มั่งคั่ง	ยั่งยืน
<ul style="list-style-type: none">มีความมั่นคงปลอดภัยจากภัยและการเปลี่ยนแปลงทั้งภายในประเทศและภายนอกประเทศ และมีความมั่นคงในทุกมิติ ทั้งมิติเศรษฐกิจ สังคม สิ่งแวดล้อม และการเมืองประเทศไทยมีความมั่นคงในเอกราชและอธิปไตยสังคมมีความปรองดองและความสามัคคี ประชาชนมีความมั่นคงในชีวิต มีงานและรายได้ที่มั่นคง มีที่อยู่อาศัยและความปลอดภัยในชีวิตทรัพย์สินมีความมั่นคงของอาหาร พลังงาน และน้ำ	<ul style="list-style-type: none">ประเทศไทยมีการขยายตัวของเศรษฐกิจอย่างต่อเนื่อง ยกกระดับเข้าสู่กลุ่มประเทศรายได้สูง ความเหลื่อมล้ำของการพัฒนาลดลง ประชาชนได้รับผลประโยชน์จากการพัฒนาอย่างเท่าเทียมกันเศรษฐกิจมีความสามารถในการแข่งขันสูง สร้างเศรษฐกิจและสังคมแห่งอนาคต และเป็นจุดสำคัญของการเชื่อมโยงในภูมิภาคทั้งการคมนาคมขนส่ง การผลิต การค้า การลงทุนมีความสมบูรณ์ในทุนที่จะสามารถสร้างการพัฒนาต่อเนื่อง อาทิ ทุนมนุษย์ ทุนทางปัญญา ทุนทางการเงินและทุนอื่นๆ	<ul style="list-style-type: none">การพัฒนาที่สามารถสร้างความเจริญด้านรายได้ และคุณภาพชีวิตของประชาชนอย่างต่อเนื่อง โดยไม่ใช้ทรัพยากรธรรมชาติเกินพอดี ไม่สร้างมลภาวะต่อสิ่งแวดล้อมมีการผลิตและการบริโภคเป็นมิตรกับสิ่งแวดล้อม และสอดคล้องกับกฎระเบียบของประชาคมโลกคนมีความรับผิดชอบต่อสังคม มุ่งประโยชน์ส่วนรวมอย่างยั่งยืน ทุกภาคส่วนในสังคมยึดถือและปฏิบัติตามหลักปรัชญาของเศรษฐกิจพอเพียง

ยุทธศาสตร์ชาติ ๖ ยุทธศาสตร์ ประกอบด้วย

๑. ยุทธศาสตร์ด้านความมั่นคง

มีเป้าหมายการพัฒนาที่สำคัญ คือ ประเทศชาติมั่นคง ประชาชนมีความสุข เน้นการบริหารจัดการสถานะแวดล้อมของ ประเทศให้มีความมั่นคง ปลอดภัย เอกราช อธิปไตย และมีความสงบเรียบร้อยในทุก ระดับ ตั้งแต่ระดับชาติ สังคม ชุมชน มุ่งเน้นการพัฒนาคน เครื่องมือ เทคโนโลยี และ ระบบฐานข้อมูลขนาดใหญ่ให้มีความพร้อมสามารถรับมือกับภัยคุกคามและภัยพิบัติได้ ทุกรูปแบบ และทุกระดับ ความรุนแรง ควบคู่ไปกับการป้องกันและแก้ไขปัญหาด้าน ความมั่นคงที่มีอยู่ในปัจจุบัน และที่อาจจะเกิดขึ้นในอนาคต ใช้กลไกการแก้ไขปัญหา แบบบูรณาการทั้งกับส่วนราชการ ภาคเอกชน ประชาสังคม และองค์กรที่ไม่ใช่รัฐ รวมถึงประเทศเพื่อนบ้านและมิตรประเทศทั่วโลกบนพื้นฐานของหลักธรรมาภิบาล

ตัวชี้วัด ประกอบด้วย (๑) ความสุขของประชากรไทย (๒) ความมั่นคง ปลอดภัยของประเทศ (๓) ความพร้อมของกองทัพ หน่วยงานด้านความมั่นคง และการมีส่วนร่วมของภาครัฐ ภาคเอกชน และภาคประชาชนในการป้องกันและแก้ไขปัญหา ความมั่นคง (๔) บทบาทและการยอมรับในด้านความมั่นคงของไทยในประชาคมระหว่าง ประเทศ และ (๕) ประสิทธิภาพการบริหารจัดการความมั่นคงแบบองค์รวม โดยประเด็น ยุทธศาสตร์ชาติด้านความมั่นคง ประกอบด้วย ๕ ประเด็น ได้แก่

๑) **การรักษาความสงบภายในประเทศ** เพื่อสร้างเสริมความสงบเรียบร้อย และสันติสุขให้เกิดขึ้นกับประเทศชาติบ้านเมือง โดย (๑) การพัฒนาและเสริมสร้างคน ในทุกภาคส่วนให้มีความเข้มแข็ง มีความพร้อม ตระหนักในเรื่องความมั่นคง และมี ส่วนร่วมในการแก้ไขปัญหา (๒) การพัฒนาและเสริมสร้างความจงรักภักดีต่อสถาบัน หลักของชาติ (๓) การพัฒนาและเสริมสร้างการเมืองในระบอบประชาธิปไตยอันมี พระมหากษัตริย์ทรงเป็นประมุขที่มีเสถียรภาพและมีธรรมาภิบาล เห็นแก่ประโยชน์ของประเทศชาติมากกว่าประโยชน์ส่วนตน และ (๔) การพัฒนาและเสริมสร้างกลไก ที่สามารถป้องกันและขจัดสาเหตุของประเด็นปัญหาความมั่นคงที่สำคัญ

๒) **การป้องกันและแก้ไขปัญหาที่มีผลกระทบต่อความมั่นคง** เพื่อแก้ไข ปัญหาเดิม และป้องกันไม่ให้เกิดปัญหาใหม่เกิดขึ้น โดย (๑) การแก้ไขปัญหาความมั่นคง ในปัจจุบัน (๒) การติดตาม เผ่าระวัง ป้องกัน และแก้ไขปัญหาที่อาจอุบัติขึ้นใหม่ (๓) การสร้างความปลอดภัยและความสันติสุขอย่างถาวรในพื้นที่จังหวัดชายแดนภาคใต้ และ (๔) การรักษาความมั่นคงและผลประโยชน์ทางทรัพยากรธรรมชาติและสิ่งแวดล้อม ทั้งทางบกและทางทะเล

๓) **การพัฒนาศักยภาพของประเทศให้พร้อมเผชิญภัยคุกคามที่กระทบต่อความมั่นคงของชาติ** เพื่อยกระดับขีดความสามารถของกองทัพและหน่วยงานด้าน ความมั่นคง โดย (๑) การพัฒนาระบบงานข่าวกรองแห่งชาติแบบบูรณาการอย่างมี ประสิทธิภาพ (๒) การพัฒนาและฝึกพลังอำนาจแห่งชาติ กองทัพและหน่วยงาน ความมั่นคง รวมทั้งภาครัฐและภาคประชาชน ให้พร้อมป้องกันและรักษาอธิปไตยของประเทศ และเผชิญกับภัยคุกคามได้ทุกมิติทุกรูปแบบและทุกระดับ และ (๓) การพัฒนา ระบบเตรียมพร้อมแห่งชาติและการบริหารจัดการภัยคุกคามให้มีประสิทธิภาพ

๔) **การบูรณาการความร่วมมือด้านความมั่นคงกับอาเซียนและนานาชาติ รวมถึงองค์กรภาครัฐและที่มิใช่ภาครัฐ** เพื่อสร้างเสริมความสงบสุข สันติสุข ความมั่นคง และความเจริญก้าวหน้าให้กับประเทศชาติ ภูมิภาค และโลก อย่างยั่งยืน โดย (๑) การ เสริมสร้างและรักษาดุลยภาพสภาวะแวดล้อมระหว่างประเทศ (๒) การเสริมสร้างและ ดำรงไว้ซึ่งสันติภาพและความมั่นคงของภูมิภาค และ (๓) การร่วมมือทางการพัฒนากับ ประเทศเพื่อนบ้าน ภูมิภาค โลก รวมถึงองค์กรภาครัฐและที่มิใช่ภาครัฐ

๕) การพัฒนากลไกการบริหารจัดการความมั่นคงแบบองค์รวม เพื่อให้ กลไกสำคัญต่าง ๆ ทำงานได้อย่างมีประสิทธิภาพ มีการใช้หลักธรรมาภิบาล และ การบังคับใช้กฎหมายอย่างเคร่งครัด โดย (๑) การพัฒนากลไกให้พร้อมสำหรับ การติดตาม เฝ้าระวัง แจ้งเตือน ป้องกัน และแก้ไขปัญหาความมั่นคงแบบองค์รวม อย่างเป็นรูปธรรม (๒) การบริหารจัดการความมั่นคงให้เอื้ออำนวยต่อการพัฒนาประเทศในมิติอื่น ๆ และ (๓) การพัฒนากลไกและองค์กรขับเคลื่อนยุทธศาสตร์ชาติด้านความมั่นคง

๒. ยุทธศาสตร์ด้านการสร้างความสามารถในการแข่งขัน

ยุทธศาสตร์ชาติด้านการสร้างความสามารถในการแข่งขัน มีเป้าหมาย การพัฒนาที่มุ่งเน้นการยกระดับศักยภาพของประเทศในหลากหลายมิติ บนพื้นฐาน แนวคิด ๓ ประการ ได้แก่ (๑) “ต่อยอดอดีต” โดยมองกลับไปที่เราทำทางเศรษฐกิจ อัตลักษณ์ วัฒนธรรม ประเพณี วิถีชีวิต และจุดเด่นทางทรัพยากรธรรมชาติ ที่หลากหลาย รวมทั้งความได้เปรียบเชิงเปรียบเทียบของประเทศในด้านอื่น ๆ นำมาประยุกต์ผสมผสานกับเทคโนโลยีและนวัตกรรม เพื่อให้สอดคล้องกับบริบทของเศรษฐกิจ และสังคมโลกสมัยใหม่ (๒) “ปรับปัจจุบัน” เพื่อปูทางสู่ออนาคต ผ่านการพัฒนา โครงสร้างพื้นฐานของประเทศในมิติต่าง ๆ ทั้งโครงข่ายระบบคมนาคมและขนส่ง โครงสร้างพื้นฐานวิทยาศาสตร์ เทคโนโลยี และดิจิทัล และการปรับสภาพแวดล้อมให้เอื้อต่อการพัฒนาอุตสาหกรรมและบริการอนาคต และ (๓) “สร้างคุณค่าใหม่ ในอนาคต” ด้วยการเพิ่มศักยภาพของผู้ประกอบการ พัฒนาคูณรู้ใหม่ รวมถึงปรับ รูปแบบธุรกิจ เพื่อตอบสนองต่อความต้องการของตลาด ผสมผสานกับยุทธศาสตร์ ที่รองรับอนาคต บนพื้นฐานของการต่อยอดอดีตและปรับปัจจุบัน พร้อมทั้งการส่งเสริม และสนับสนุนจากภาครัฐ ให้ประเทศไทยสามารถสร้างฐานรายได้และการจ้างงานใหม่ ขยายโอกาสทางการค้าและการลงทุนในเวทีโลก ควบคู่ไปกับการยกระดับรายได้และ การกินดีอยู่ดี รวมถึงการเพิ่มขึ้นของคนชั้นกลางและลดความเหลื่อมล้ำของคนในประเทศได้ในคราวเดียวกัน

ตัวชี้วัด ประกอบด้วย (๑) รายได้ประชาชาติ การขยายตัวของผลิตภัณฑ์มวลรวมภายในประเทศ และการกระจายรายได้ (๒) ผลผลิตภาพการผลิตของประเทศ ทั้งในปัจจุบันการผลิตและแรงงาน (๓) การลงทุนเพื่อการวิจัยและพัฒนา และ (๔) ความสามารถในการแข่งขันของประเทศ โดยประเด็นยุทธศาสตร์ชาติด้านการสร้าง ความสามารถในการแข่งขัน ประกอบด้วย ๕ ประเด็น ได้แก่

๑) การเกษตรสร้างมูลค่า ให้ความสำคัญกับการเพิ่มผลผลิตภาพการผลิต ทั้งเชิงปริมาณและมูลค่า และความหลากหลายของสินค้าเกษตร ประกอบด้วย (๑) เกษตรอัตลักษณ์พื้นถิ่น (๒) เกษตรปลอดภัย (๓) เกษตรชีวภาพ (๔) เกษตรแปรรูป และ (๕) เกษตรอัจฉริยะ

๒) อุตสาหกรรมและบริการแห่งอนาคต โดยสร้างอุตสาหกรรมและบริการ แห่งอนาคตที่ขับเคลื่อนประเทศไทยไปสู่ประเทศที่พัฒนาแล้วด้วยนวัตกรรมและ เทคโนโลยีแห่งอนาคต ประกอบด้วย (๑) อุตสาหกรรมชีวภาพ (๒) อุตสาหกรรมและ บริการการแพทย์ครบวงจร (๓) อุตสาหกรรมและบริการดิจิทัล ข้อมูล และปัญญา ประดิษฐ์ (๔) อุตสาหกรรมและบริการขนส่งและโลจิสติกส์และ (๕) อุตสาหกรรม ความมั่นคงของประเทศ

๓) สร้างความหลากหลายด้านการท่องเที่ยว โดยการรักษาการเป็น จุดหมายปลายทางที่สำคัญของการท่องเที่ยวระดับโลกที่ดึงดูดนักท่องเที่ยวทุกระดับ และเพิ่มสัดส่วนของนักท่องเที่ยวที่มีคุณภาพสูง ประกอบด้วย (๑) ท่องเที่ยวเชิง สร้างสรรค์และวัฒนธรรม (๒) ท่องเที่ยวเชิงธุรกิจ (๓) ท่องเที่ยวเชิงสุขภาพ ความงาม และแพทย์แผนไทย (๔) ท่องเที่ยวสำราญทางน้ำ และ (๕) ท่องเที่ยวเชื่อมโยงภูมิภาค

๔) **โครงสร้างพื้นฐาน เชื่อมไทย เชื่อมโลก** ครอบคลุมถึงโครงสร้างพื้นฐาน ทางกายภาพในด้านโครงข่ายคมนาคม พื้นที่และเมือง รวมถึงเทคโนโลยี ตลอดจน โครงสร้างพื้นฐานทางเศรษฐกิจ โดย (๑) เชื่อมโยงโครงข่ายคมนาคมไร้รอยต่อ (๒) สร้าง และพัฒนาเขตเศรษฐกิจพิเศษ (๓) เพิ่มพื้นที่และเมืองเศรษฐกิจ (๔) พัฒนาโครงสร้าง พื้นฐานเทคโนโลยีสมัยใหม่ และ (๕) รักษาและเสริมสร้างเสถียรภาพทางเศรษฐกิจ มหาภาค

๕) **พัฒนาเศรษฐกิจบนพื้นฐานผู้ประกอบการยุคใหม่** สร้างและพัฒนาผู้ประกอบการยุคใหม่ ที่มีทักษะและจิตวิญญาณของการเป็นผู้ประกอบการที่มี ความสามารถในการแข่งขัน และมีอัตลักษณ์ชัดเจน โดย (๑) สร้างผู้ประกอบการอัจฉริยะ (๒) สร้างโอกาสเข้าถึงบริการทางการเงิน (๓) สร้างโอกาสเข้าถึงตลาด (๔) สร้างโอกาส เข้าถึงข้อมูล และ (๕) ปรับบทบาทและโอกาสการเข้าถึงบริการภาครัฐ

๓. ยุทธศาสตร์ชาติด้านการพัฒนา และเสริมสร้างศักยภาพทรัพยากรมนุษย์

ยุทธศาสตร์ชาติด้านการพัฒนาและเสริมสร้างศักยภาพทรัพยากรมนุษย์ มีเป้าหมายการพัฒนาที่สำคัญเพื่อพัฒนาคนในทุกมิติและในทุกช่วงวัยให้เป็นคนดี เก่ง และมีคุณภาพ โดยคนไทยมีความพร้อมทั้งกาย ใจ สติปัญญา มีพัฒนาการที่ครบด้าน และมีสุขภาวะที่ดีในทุกช่วงวัย มีจิตสาธารณะ รับผิดชอบต่อสังคมและผู้อื่น มั่นใจ อดออม โอบอ้อมอารี มีวินัย รักษาศีลธรรม และเป็นพลเมืองดีของชาติ มีหลักคิด ที่ถูกต้อง มีทักษะที่จำเป็นในศตวรรษที่ ๒๑ มีทักษะสื่อสารภาษาอังกฤษและภาษาที่ ๓ และอนุรักษ์ภาษาท้องถิ่น มีนิสัยรักการเรียนรู้และการพัฒนาตนเองอย่างต่อเนื่องตลอด ชีวิต สู่การเป็นคนไทยที่มีทักษะสูง เป็นนวัตกรรม นักคิด ผู้ประกอบการ เกษตรกรยุคใหม่ และอื่น ๆ โดยมีสัมมาชีพตามความถนัดของตนเอง

ตัวชี้วัด ประกอบด้วย (๑) การพัฒนาคุณภาพชีวิต สุขภาวะ และความเป็นอยู่ ที่ดีของคนไทย (๒) ผลสัมฤทธิ์ทางการศึกษาและการเรียนรู้ตลอดชีวิต และ (๓) การพัฒนา สังคมและครอบครัวไทย โดยประเด็นยุทธศาสตร์ชาติด้านการพัฒนาและเสริมสร้าง ศักยภาพทรัพยากรมนุษย์ ประกอบด้วย ๗ ประเด็น ได้แก่

๑) **การปรับเปลี่ยนค่านิยมและวัฒนธรรม** มุ่งเน้นให้สถาบันทางสังคมร่วม ปลุกฝังค่านิยมและวัฒนธรรมที่พึงประสงค์โดย (๑) การปลุกฝังค่านิยมและวัฒนธรรม ผ่านการเลี้ยงดูในครอบครัว (๒) การบูรณาการเรื่องความซื่อสัตย์ วินัย คุณธรรม จริยธรรม ในการจัดการเรียนการสอนในสถานศึกษา (๓) การสร้างความเข้มแข็ง ในสถาบันทางศาสนา (๔) การปลุกฝังค่านิยมและวัฒนธรรมโดยใช้ชุมชนเป็นฐาน (๕) การสร้างค่านิยมและวัฒนธรรมที่พึงประสงค์จากภาคธุรกิจ (๖) การใช้สื่อและ สื่อสารมวลชนในการปลุกฝังค่านิยมและวัฒนธรรมของคนในสังคม และ (๗) การส่งเสริม ให้คนไทยมีจิตสาธารณะและมีความรับผิดชอบต่อส่วนรวม

๒) **การพัฒนาศักยภาพคนตลอดช่วงชีวิต** มุ่งเน้นการพัฒนาคนเชิงคุณภาพ ในทุกช่วงวัย ประกอบด้วย (๑) ช่วงการตั้งครรภ์/ปฐมวัย เน้นการเตรียมความพร้อม ให้แก่พ่อแม่ก่อนการตั้งครรภ์ (๒) ช่วงวัยเรียน/วัยรุ่น ปลุกฝังความเป็นคนดี มีวินัย พัฒนาทักษะการเรียนรู้ที่สอดคล้องกับศตวรรษที่ ๒๑ (๓) ช่วงวัยแรงงาน ยกกระดับ ศักยภาพ ทักษะและสมรรถนะแรงงานสอดคล้องกับความต้องการของตลาด และ (๔) ช่วงวัยผู้สูงอายุ ส่งเสริมให้ผู้สูงอายุเป็นพลังในการขับเคลื่อนประเทศ

๓) ปฏิรูปกระบวนการเรียนรู้ที่ตอบสนองต่อการเปลี่ยนแปลงใน ศตวรรษที่ ๒๑
มุ่งเน้นผู้เรียนให้มีทักษะการเรียนรู้และมีใจใฝ่เรียนรู้ตลอดเวลา โดย (๑) การปรับเปลี่ยนระบบการเรียนรู้ให้เอื้อต่อการพัฒนาทักษะสำหรับศตวรรษที่ ๒๑ (๒) การเปลี่ยนโฉมบทบาท “ครู” ให้เป็นครูยุคใหม่ (๓) การเพิ่มประสิทธิภาพระบบบริหารจัดการศึกษาในทุกกระดับ ทุกประเภท (๔) การพัฒนาระบบการเรียนรู้ตลอดชีวิต (๕) การสร้างความตื่นตัวให้คนไทยตระหนักถึงบทบาท ความรับผิดชอบ และการวาง ตำแหน่งของประเทศไทยในภูมิภาคเอเชียอาคเนย์และประชาคมโลก (๖) การวาง พื้นฐานระบบรองรับการเรียนรู้โดยใช้ดิจิทัลแพลตฟอร์ม และ (๗) การสร้างระบบ การศึกษาเพื่อเป็นเลิศทางวิชาการระดับนานาชาติ

๔) การตระหนักถึงพหุปัญญาของมนุษย์ที่หลากหลาย โดย (๑) การพัฒนา และ ส่งเสริมพหุปัญญาผ่านครอบครัว ระบบสถานศึกษา สภาพแวดล้อม รวมทั้งสื่อ ตั้งแต่ระดับปฐมวัย (๒) การสร้างเส้นทางอาชีพ สภาพแวดล้อมการทำงาน และระบบ สนับสนุน ที่เหมาะสมสำหรับผู้มีความสามารถพิเศษ ผ่านกลไกต่าง ๆ และ (๓) การดึงดูด กลุ่มผู้เชี่ยวชาญต่างชาติและคนไทยที่มีความสามารถในต่างประเทศให้มา สร้างและ พัฒนาเทคโนโลยีและนวัตกรรมให้กับประเทศ

๕) การเสริมสร้างให้คนไทยมีสุขภาวะที่ดี ครอบคลุมทั้งด้านกาย ใจ สติปัญญา และสังคม โดย (๑) การสร้างความรอบรู้ด้านสุขภาวะ (๒) การป้องกันและ ควบคุมปัจจัยเสี่ยงที่คุกคามสุขภาพ (๓) การสร้างสภาพแวดล้อมที่เอื้อต่อการมีสุขภาวะ ที่ดี (๔) การพัฒนาระบบบริการสุขภาพที่ทันสมัย สนับสนุนการสร้างสุขภาวะที่ดีและ (๕) การส่งเสริมให้ชุมชนเป็นฐานในการสร้างสุขภาวะที่ดีในทุกพื้นที่

๖) การสร้างสภาพแวดล้อมที่เอื้อต่อการพัฒนาและเสริมสร้างศักยภาพ ทรัพยากรมนุษย์ โดย (๑) การสร้างความอยู่ดีมีสุขของครอบครัวไทย (๒) การส่งเสริม บทบาทการมีส่วนร่วมของภาครัฐ ภาคเอกชน องค์กรปกครองส่วนท้องถิ่น ครอบครัว และชุมชนในการพัฒนาทรัพยากรมนุษย์ (๓) การปลูกฝังและพัฒนาทักษะนอก ห้องเรียน และ (๔) การพัฒนาระบบฐานข้อมูลเพื่อการพัฒนาทรัพยากรมนุษย์

๗) การเสริมสร้างศักยภาพการกีฬาในการสร้างคุณค่าทางสังคมและพัฒนา ประเทศ โดย (๑) การส่งเสริมการออกกำลังกาย และกีฬาขั้นพื้นฐานให้กลายเป็น วิถีชีวิต (๒) การส่งเสริมให้ประชาชนมีส่วนร่วมในกิจกรรมออกกำลังกาย กีฬาและ นันทนาการ (๓) การส่งเสริมการกีฬาเพื่อพัฒนาสู่ระดับอาชีพ และ (๔) การพัฒนาบุคลากรด้านการกีฬาและนันทนาการเพื่อรองรับการเติบโตของอุตสาหกรรมกีฬา

๔. ยุทธศาสตร์ชาติด้านการสร้างโอกาส และความเสมอภาคทางสังคม

ยุทธศาสตร์ชาติด้านการสร้างโอกาสและความเสมอภาคทางสังคม มีเป้าหมาย การพัฒนา ที่สำคัญที่ให้ความสำคัญการดึงเอาพลังของภาคส่วนต่าง ๆ ทั้งภาคเอกชน ประชาสังคม ชุมชนท้องถิ่น มาร่วมขับเคลื่อน โดยการสนับสนุนการรวมตัวของ ประชาชนในการร่วมคิดร่วมทำเพื่อส่วนรวม การกระจายอำนาจ และความรับผิดชอบ ไปสู่กลไกบริหารราชการแผ่นดินในระดับท้องถิ่น การเสริมสร้างความเข้มแข็งของชุมชน ในการจัดการตนเอง และการเตรียมความพร้อมของประชากรไทยทั้งในมิติสุขภาพ เศรษฐกิจ สังคม และสภาพแวดล้อมให้เป็นประชากรที่มีคุณภาพ สามารถพึ่งตนเอง และทำประโยชน์แก่ครอบครัว ชุมชน และสังคมให้นานที่สุด โดยรัฐให้หลักประกัน การเข้าถึงบริการและสวัสดิการที่มีคุณภาพอย่างเป็นธรรมและทั่วถึง

ตัวชี้วัด ประกอบด้วย (๑) ความแตกต่างของรายได้และการเข้าถึงบริการ ภาครัฐระหว่างกลุ่มประชากร (๒) ความก้าวหน้าของการพัฒนาคน (๓) ความก้าวหน้า ในการพัฒนาจังหวัดในการเป็น ศูนย์กลางความเจริญทางเศรษฐกิจ สังคม และ เทคโนโลยี และ (๔) คุณภาพชีวิตของประชากรสูงอายุ โดยประเด็นยุทธศาสตร์ชาติด้าน การสร้างโอกาสและความเสมอภาคทางสังคม ประกอบด้วย ๔ ประเด็น ได้แก่

๑) การลดความเหลื่อมล้ำ สร้างความเป็นธรรมในทุกมิติ โดย (๑) ปรับ โครงสร้าง เศรษฐกิจฐานราก (๒) ปฏิรูประบบภาษีและการคุ้มครองผู้บริโภค (๓) กระจาย การถือครองที่ดินและการเข้าถึง ทรัพยากร (๔) เพิ่มผลิตภาพและคุ้มครองแรงงานไทย ให้เป็นแรงงานฝีมือที่มีคุณภาพและความริเริ่มสร้างสรรค์ มีความปลอดภัยในการทำงาน (๕) สร้างหลักประกันทางสังคมที่ครอบคลุมและเหมาะสมกับคนทุกช่วงวัย ทุก เพศภาวะ และทุกกลุ่ม (๖) ลงทุนทางสังคมแบบมุ่งเป้าเพื่อช่วยเหลือกลุ่มคนยากจนและกลุ่ม ผู้ด้อยโอกาส โดยตรง (๗) สร้างความเป็นธรรมในการเข้าถึงบริการสาธารณสุข และการศึกษา โดยเฉพาะสำหรับผู้มีรายได้น้อยและกลุ่มผู้ด้อยโอกาส และ (๘) สร้าง ความเป็นธรรมในการเข้าถึงกระบวนการยุติธรรมอย่างทั่วถึง

๒) การกระจายศูนย์กลางความเจริญทางเศรษฐกิจ สังคมและเทคโนโลยี โดย (๑) พัฒนาศูนย์กลางความเจริญทางเศรษฐกิจ สังคมและเทคโนโลยีในภูมิภาค (๒) กำหนดแผนพัฒนาเศรษฐกิจ และสังคมของแต่ละกลุ่มจังหวัดในมิติต่าง ๆ (๓) จัดระบบเมืองที่เอื้อต่อการสร้างชีวิตและสังคมที่มีคุณภาพและ ปลอดภัย ให้สามารถ ตอบสนองต่อสังคมสูงวัยและแนวโน้มของการขยายตัวของเมืองในอนาคต (๔) ปรับ โครงสร้างและแก้ไขกฎหมายระเบียบบริหารราชการแผ่นดิน เพื่อวางระบบและกลไก การบริหารงานในระดับ ภูมิภาค กลุ่มจังหวัด (๕) สนับสนุนการพัฒนาพื้นที่บนฐานข้อมูล ความรู้ เทคโนโลยีและนวัตกรรม และ (๖) การ พัฒนากำลังแรงงานในพื้นที่

๓) การเสริมสร้างพลังทางสังคม โดย (๑) สร้างสังคมเข้มแข็งที่แบ่งปัน ไม่ทอดทิ้ง กัน และมีคุณธรรม โดยสนับสนุนการรวมตัวและดึงพลังของภาคส่วนต่าง ๆ (๒) การรองรับสังคมสูงวัยอย่างมี คุณภาพ (๓) สนับสนุนความร่วมมือระหว่างภาครัฐ ภาคเอกชน ภาควิชาการ ภาคประชาสังคมและภาค ประชาชน (๔) ส่งเสริมความเสมอภาคทางเพศและบทบาทของสตรีในการสร้างสรรค์สังคม (๕) สนับสนุนการ พัฒนาระบบ ฐานทุนทางสังคมและวัฒนธรรม และ (๖) สนับสนุนการพัฒนาเทคโนโลยีสารสนเทศ และสื่อ สร้างสรรค์ เพื่อรองรับสังคมยุคดิจิทัล

๔) การเพิ่มขีดความสามารถของชุมชนท้องถิ่นในการพัฒนา การพึ่ง ตนเองและการจัดการตนเอง โดย (๑) ส่งเสริมการปรับพฤติกรรมในระดับครัวเรือน ให้มีขีดความสามารถในการจัดการ วางแผนชีวิต สุขภาพ ครอบครัว การเงินและอาชีพ (๒) เสริมสร้างศักยภาพของชุมชนในการพึ่งตนเองและการ พึ่งพากันเอง (๓) สร้างการ มีส่วนร่วมของภาคส่วนต่าง ๆ เพื่อสร้างประชาธิปไตยชุมชน และ (๔) สร้าง ภูมิคุ้มกัน ทางปัญญาให้กับชุมชน

๕. ยุทธศาสตร์ชาติด้านการสร้างการเติบโต บนคุณภาพชีวิตที่เป็นมิตรต่อสิ่งแวดล้อม

ยุทธศาสตร์ชาติด้านการสร้างการเติบโตบนคุณภาพชีวิตที่เป็นมิตรต่อ สิ่งแวดล้อม มี เป้าหมายการพัฒนาที่สำคัญเพื่อนำไปสู่การบรรลุเป้าหมายการพัฒนา ที่ยั่งยืนในทุกมิติ ทั้งมิติด้านสังคม เศรษฐกิจ สิ่งแวดล้อม ธรรมชาติ และความเป็น หุ่นส่วนความร่วมมือระหว่างกันทั้งภายในและภายนอก ประเทศอย่างบูรณาการ ใช้พื้นที่ เป็นตัวตั้งในการกำหนดกลยุทธ์และแผนงาน และการให้ทุกฝ่ายที่เกี่ยวข้องได้ เข้ามา มีส่วนร่วมในแบบทางตรงให้มากที่สุดเท่าที่จะเป็นไปได้ โดยเป็นการดำเนินการบน ฐานฐานการเติบโต ร่วมกัน ไม่ว่าจะผ่านทางเศรษฐกิจ สิ่งแวดล้อม และคุณภาพชีวิต โดยให้ความสำคัญกับการสร้างสมดุลทั้ง ๓ ด้าน อันจะนำไปสู่ความยั่งยืนเพื่อคนรุ่น ต่อไปอย่างแท้จริง

ตัวชี้วัด ประกอบด้วย (๑) พื้นที่สีเขียวที่เป็นมิตรกับสิ่งแวดล้อม (๒) สภาพแวดล้อมและทรัพยากรธรรมชาติที่เสื่อมโทรมได้รับการฟื้นฟู (๓) การเติบโตที่เป็นมิตร กับสิ่งแวดล้อม และ (๔) ปริมาณก๊าซเรือนกระจก มูลค่าเศรษฐกิจฐานชีวภาพ โดยประเด็นยุทธศาสตร์ชาติด้านการสร้างการเติบโตบนคุณภาพชีวิตที่เป็นมิตรต่อ สิ่งแวดล้อม ประกอบด้วย ๖ ประเด็น ได้แก่

๑) สร้างการเติบโตอย่างยั่งยืนบนสังคมเศรษฐกิจสีเขียว โดย (๑) เพิ่มมูลค่าของเศรษฐกิจฐานชีวภาพให้สอดคล้องกับยุทธศาสตร์ด้านการสร้างความสามารถในการแข่งขัน (๒) อนุรักษ์และฟื้นฟูความหลากหลายทางชีวภาพในและนอกถิ่นกำเนิด (๓) อนุรักษ์และฟื้นฟูแม่น้ำลำคลองและแหล่งน้ำธรรมชาติทั่วประเทศ (๔) รักษาและเพิ่ม พื้นที่สีเขียวที่เป็นมิตรกับสิ่งแวดล้อม และ (๕) ส่งเสริมการบริโภคและการผลิตที่ยั่งยืน

๒) สร้างการเติบโตอย่างยั่งยืนบนสังคมเศรษฐกิจภาคทะเล โดย (๑) เพิ่ม มูลค่าของเศรษฐกิจฐานชีวภาพทางทะเล (๒) ปรับปรุง ฟื้นฟู และสร้างใหม่ทรัพยากร ทางทะเลและชายฝั่งทั้งระบบ (๓) ฟื้นฟูชายหาดที่เป็นแหล่งท่องเที่ยว ชายฝั่งทะเลได้รับ การป้องกันและแก้ไขทั้งระบบ และมีนโยบายการจัดการชายฝั่งแบบบูรณาการอย่างเป็น องค์กรวม และ (๔) พัฒนาและเพิ่มสัดส่วนกิจกรรมทางทะเลที่เป็นมิตรต่อสิ่งแวดล้อม

๓) สร้างการเติบโตอย่างยั่งยืนบนสังคมที่เป็นมิตรต่อสภาพภูมิอากาศ โดย (๑) ลดการปล่อยก๊าซเรือนกระจก (๒) มีการปรับตัวเพื่อลดความสูญเสียและเสียหาย จากภัยธรรมชาติและผลกระทบที่เกี่ยวข้องกับการเปลี่ยนแปลงสภาพภูมิอากาศ ยุทธศาสตร์ชาติด้านการสร้างการเติบโต บนคุณภาพชีวิตที่เป็นมิตรต่อสิ่งแวดล้อม ๑๓ (๓) มุ่งเป้าสู่การลงทุนที่เป็นมิตรต่อสภาพภูมิอากาศในการพัฒนาโครงสร้างพื้นฐานของภาครัฐและภาคเอกชน และ (๔) พัฒนาและสร้างระบบรับมือปรับตัวต่อโรคอุบัติใหม่ และโรคอุบัติซ้ำที่เกิดจากการเปลี่ยนแปลงภูมิอากาศ

๔) พัฒนาพื้นที่เมือง ชนบท เกษตรกรรมและอุตสาหกรรมเชิงนิเวศ มุ่งเน้น ความเป็นเมืองที่เติบโตอย่างต่อเนื่อง โดย (๑) จัดทำแผนผังภูมิวิเวศเพื่อการพัฒนา เมือง ชนบท พื้นที่เกษตรกรรมและอุตสาหกรรม รวมถึงพื้นที่อนุรักษ์ตามศักยภาพ และความเหมาะสมทางภูมิวิเวศอย่างเป็นเอกภาพ (๒) พัฒนาพื้นที่เมือง ชนบท เกษตรกรรม และ อุตสาหกรรมเชิงนิเวศ ที่มีการบริหารจัดการตามแผนผังภูมิวิเวศอย่างยั่งยืน (๓) จัดการมลพิษที่มีผลกระทบต่อสิ่งแวดล้อม และสารเคมีในภาคเกษตร ทั้งระบบ ให้เป็นไปตามมาตรฐานสากลและค่ามาตรฐานสากล (๔) ส่งเสริม อนุรักษ์ ฟื้นฟู และพัฒนาทรัพยากรธรรมชาติ มรดกทางสถาปัตยกรรมและศิลปวัฒนธรรม อัตลักษณ์ และวิถีชีวิตพื้นถิ่นบนฐานธรรมชาติ และฐานวัฒนธรรมอย่างยั่งยืน (๕) พัฒนา เครือข่ายองค์กรพัฒนาเมืองและชุมชน รวมทั้งกลุ่มอาสาสมัคร ด้วยกลไกการมีส่วนร่วม ของทุกภาคส่วนในท้องถิ่น และ (๖) เสริมสร้างระบบสาธารณสุขและอนามัยสิ่งแวดล้อม และยกระดับความสามารถในการป้องกันโรคอุบัติใหม่และอุบัติซ้ำ

๕) พัฒนาความมั่นคงน้ำ พลังงาน และเกษตรที่เป็นมิตรต่อสิ่งแวดล้อม โดย (๑) พัฒนาการจัดการน้ำเชิงลุ่มน้ำทั้งระบบเพื่อเพิ่มความมั่นคงด้านน้ำของประเทศ (๒) เพิ่มผลิตภาพของน้ำทั้งระบบในการใช้น้ำอย่างประหยัด รู้คุณค่า และสร้างมูลค่าเพิ่ม จากการใช้ให้น้ำให้ทัดเทียมกับระดับสากล (๓) พัฒนาความมั่นคงพลังงานของประเทศ และส่งเสริมการใช้พลังงานที่เป็นมิตรต่อสิ่งแวดล้อม (๔) เพิ่มประสิทธิภาพการใช้พลังงาน โดยลดความเข้มข้นของการใช้พลังงาน และ (๕) พัฒนาความมั่นคงด้านการเกษตร และอาหารของประเทศและชุมชน ในมิติปริมาณ คุณภาพ ราคาและการเข้าถึงอาหาร

๖) ยกระดับกระบวนการทัศน์เพื่อกำหนดอนาคตประเทศ โดย (๑) ส่งเสริมคุณลักษณะและพฤติกรรมที่พึงประสงค์ด้านสิ่งแวดล้อมและคุณภาพชีวิตที่ดีของ คนไทย (๒) พัฒนาเครื่องมือกลไกและระบบยุติธรรม และระบบประชาธิปไตย สิ่งแวดล้อม (๓) จัดโครงสร้างเชิงสถาบันเพื่อจัดการประเด็นร่วม ด้านการบริหารจัดการ ทรัพยากรธรรมชาติและสิ่งแวดล้อมที่สำคัญ และ (๔) พัฒนาและดำเนินโครงการที่ยกระดับกระบวนการทัศน์ เพื่อกำหนดอนาคตประเทศ ด้านทรัพยากรธรรมชาติสิ่งแวดล้อม และวัฒนธรรม บนหลักของการมีส่วนร่วม และธรรมาภิบาล

๖. ยุทธศาสตร์ชาติด้านการปรับสมดุล และพัฒนาระบบการบริหารจัดการภาครัฐ

ยุทธศาสตร์ชาติด้านการปรับสมดุลและพัฒนาระบบการบริหารจัดการภาครัฐ มีเป้าหมายการพัฒนาที่สำคัญเพื่อปรับเปลี่ยนภาครัฐที่ยึดหลัก “ภาครัฐของประชาชน เพื่อประชาชนและประโยชน์ส่วนรวม” โดยภาครัฐต้องมีขนาดที่เหมาะสมกับบทบาท ภารกิจ แยกแยะบทบาทหน่วยงานของรัฐที่ทำหน้าที่ในการกำกับหรือในการให้บริการ ยึดหลักธรรมาภิบาล ปรับวัฒนธรรมการทำงานให้มุ่งผลสัมฤทธิ์และผลประโยชน์ ส่วนรวม มีความทันสมัย และพร้อมที่จะปรับตัวให้ทันต่อการเปลี่ยนแปลงของโลก อยู่ตลอดเวลา โดยเฉพาะอย่างยิ่งการนำนวัตกรรม เทคโนโลยีข้อมูลขนาดใหญ่ ระบบ การทำงานที่เป็นดิจิทัลเข้ามาประยุกต์ใช้อย่างคุ้มค่า และปฏิบัติงานเทียบได้กับ มาตรฐานสากล รวมทั้งมีลักษณะเปิดกว้าง เชื่อมโยงถึงกัน และเปิดโอกาสให้ทุกภาคส่วน เข้ามามีส่วนร่วมเพื่อตอบสนองความต้องการของประชาชนได้อย่างสะดวก รวดเร็ว และโปร่งใส โดยทุกภาคส่วนในสังคมต้องร่วมกันปลูกฝังค่านิยมความซื่อสัตย์สุจริต ความมัธยัสถ์ และสร้างจิตสำนึกในการปฏิเสธไม่ยอมรับการทุจริตประพฤติมิชอบอย่าง สิ้นเชิง นอกจากนี้ กฎหมายต้องมีความชัดเจน มีเพียงเท่าที่จำเป็น มีความทันสมัย มีความเป็นสากล มีประสิทธิภาพ และนำไปสู่การลดความเหลื่อมล้ำ และเอื้อต่อการ พัฒนา โดยกระบวนการยุติธรรมมีการบริหารที่มีประสิทธิภาพ เป็นธรรม ไม่เลือกปฏิบัติ และการอำนวยความสะดวกตามหลักนิติธรรม

ตัวชี้วัด ประกอบด้วย (๑) ระดับความพึงพอใจของประชาชนต่อการให้บริการ สาธารณะของภาครัฐ (๒) ประสิทธิภาพของการบริการภาครัฐ (๓) ระดับความโปร่งใส การทุจริต ประพฤติมิชอบและ (๔) ความเสมอภาคในกระบวนการยุติธรรม โดยประเด็น ยุทธศาสตร์ชาติด้านการปรับสมดุลและพัฒนาระบบการบริหารจัดการภาครัฐ ประกอบด้วย ๘ ประเด็น ได้แก่

๑) ภาครัฐที่ยึดประชาชนเป็นศูนย์กลาง ตอบสนองความต้องการ และ ให้บริการอย่างสะดวก รวดเร็ว โปร่งใส โดย (๑) การให้บริการสาธารณะของภาครัฐ ได้มาตรฐานสากลและเป็นระดับแนวหน้าของภูมิภาค และ (๒) ภาครัฐมีความเชื่อมโยง ในการให้บริการสาธารณะต่าง ๆ ผ่านการนำเทคโนโลยีดิจิทัลมาประยุกต์ใช้

๒) ภาครัฐบริหารงานแบบบูรณาการโดยมียุทธศาสตร์ชาติเป็นเป้าหมาย และ เชื่อมโยงการพัฒนาในทุกระดับ ทุกประเด็น ทุกภารกิจ และทุกพื้นที่ โดย (๑) ให้ ยุทธศาสตร์ชาติเป็นกลไกขับเคลื่อนการพัฒนาประเทศ (๒) ระบบการเงินการคลังประเทศ ยุทธศาสตร์ชาติด้านการปรับสมดุล และ พัฒนาระบบการบริหารจัดการภาครัฐ ๑๕ สนับสนุนการขับเคลื่อนยุทธศาสตร์ชาติและ (๓) ระบบติดตามประเมินผลที่สะท้อน การบรรลุเป้าหมายยุทธศาสตร์ชาติในทุกระดับ

๓) ภาครัฐมีขนาดเล็กลง เหมาะสมกับภารกิจ ส่งเสริมให้ประชาชนและ ทุกภาคส่วนมีส่วนร่วมในการพัฒนาประเทศ โดย (๑) ภาครัฐมีขนาดที่เหมาะสม (๒) ทุกภาคส่วนมีส่วนร่วมในการพัฒนาประเทศ และ (๓) ส่งเสริมการกระจายอำนาจ และสนับสนุนบทบาทชุมชนท้องถิ่นให้องค์กรปกครองส่วนท้องถิ่นเป็นหน่วยงานที่มี สมรรถนะสูง ตั้งอยู่บนหลักธรรมาภิบาล

๔) **ภาครัฐมีความทันสมัย** โดย (๑) องค์กรภาครัฐมีความยืดหยุ่นเหมาะสมกับบริบทการพัฒนาประเทศ และ (๒) พัฒนาและปรับระบบวิธีการปฏิบัติราชการให้ทันสมัย

๕) **บุคลากรภาครัฐเป็นคนดีและเก่ง ยึดหลักคุณธรรม จริยธรรม มีจิตสำนึก มีความสามารถสูง มุ่งมั่น และเป็นมืออาชีพ** โดย (๑) ภาครัฐมีการบริหารกำลังคนที่มี ความคล่องตัว ยึดระบบคุณธรรม และ (๒) บุคลากรภาครัฐยึดค่านิยมในการทำงานเพื่อ ประชาชน มีคุณธรรม และมีการพัฒนาตามเส้นทางความก้าวหน้าในอาชีพ

๖) **ภาครัฐมีความโปร่งใส ปลอดการทุจริตและประพฤติมิชอบ** โดย (๑) ประชาชนและภาคีต่าง ๆ ในสังคมร่วมมือกันในการป้องกันการทุจริตและประพฤติ มิชอบ (๒) บุคลากรภาครัฐยึดมั่นในหลักคุณธรรม จริยธรรมและความซื่อสัตย์สุจริต (๓) การปราบปรามการทุจริตประพฤติมิชอบมีประสิทธิภาพมีความเด็ดขาด เป็นธรรม และตรวจสอบได้ และ (๔) การบริหารจัดการการป้องกันและปราบปรามการทุจริตอย่าง เป็นระบบแบบบูรณาการ

๗) **กฎหมายมีความสอดคล้องเหมาะสมกับบริบทต่าง ๆ และมีเท่าที่จำเป็น** โดย (๑) ภาครัฐจัดให้มีกฎหมายที่สอดคล้องและเหมาะสมกับบริบทต่าง ๆ ที่เปลี่ยนแปลง (๒) มีกฎหมายเท่าที่จำเป็น และ (๓) การบังคับใช้กฎหมายอย่างมีประสิทธิภาพ เท่าเทียม มีการเสริมสร้างประสิทธิภาพการใช้กฎหมาย

๘) **กระบวนการยุติธรรมเคารพสิทธิมนุษยชนและปฏิบัติต่อประชาชน โดยเสมอภาค** โดย (๑) บุคลากรและหน่วยงานในกระบวนการยุติธรรมเคารพและยึดมั่น ในหลักประชาธิปไตย เคารพศักดิ์ศรีความเป็นมนุษย์ที่พึงได้รับการปฏิบัติอย่างเท่าเทียม (๒) ทุกหน่วยงานในกระบวนการยุติธรรม มีบทบาทเชิงรุกร่วมกันในทุกขั้นตอน ของการค้นหาความจริง (๓) หน่วยงานในกระบวนการยุติธรรมทั้งทางแพ่งอาญา และปกครองมีเป้าหมายและยุทธศาสตร์ร่วมกัน (๔) ส่งเสริมระบบยุติธรรมทางเลือก ระบบยุติธรรมชุมชน และการมีส่วนร่วมของประชาชนในกระบวนการยุติธรรม และ (๕) พัฒนามาตรการอื่นแทนโทษทางอาญา

๑.๒ แผนพัฒนาเศรษฐกิจและสังคมแห่งชาติ (พ.ศ.๒๕๖๖ – ๒๕๗๐) ฉบับที่ ๑๓

ปัจจุบันการจัดทำร่างแผนพัฒนาเศรษฐกิจและสังคมแห่งชาติฉบับที่ ๑๓ คาดว่าจะประกาศใช้ในเดือนตุลาคม ๒๕๖๕ เพื่อเป็นแผนระดับชาติอีกฉบับที่ครอบคลุม กำหนดทิศทางการพัฒนาเศรษฐกิจและสังคมของประเทศตั้งแต่ปี ๒๕๖๖ - ๒๕๗๐

สภาพัฒนาเศรษฐกิจและสังคมแห่งชาติ (สศช.) ในฐานะหน่วยงานรับผิดชอบได้จัดทำร่างกรอบและทิศทางแผนพัฒนาฯ ฉบับที่ ๑๓ ในเบื้องต้นและอยู่ระหว่างการรับฟังความคิดเห็นในหลายพื้นที่ทั่วประเทศ ตลอดจนรับฟังความคิดเห็นจากภาคส่วนต่างๆ ของสังคมเพื่อนำความเห็นที่ได้ไปประกอบการทำแผนเป้าหมายหลักที่กำหนดไว้ในแผนพัฒนาฯ ฉบับที่ ๑๓ คือ **พลิกโฉมประเทศไทย ไปสู่เศรษฐกิจสร้างคุณค่า สังคมเดินหน้าอย่างยั่งยืน**

จากเหตุการณ์วิกฤติการแพร่ระบาดของโรคติดเชื้อไวรัสโคโรนา 2019 (โควิด-19) ที่แพร่กระจายอย่างรวดเร็วรุนแรง ส่งผลกระทบต่อประเทศต่าง ๆ ทั่วโลก รวมถึงประเทศไทยด้วย เกิดวิถีใหม่ที่ทุกคนต้องปรับวิธีการในการใช้ชีวิตแบบใหม่ ที่เรียกว่า **ชีวิตวิถีใหม่ (New Normal)** จึงต้องมีการปรับแนวทางการพัฒนา โดยคำนึงถึงประเด็นสำคัญ ๓ ประการ ได้แก่

- ๑) สร้างสมดุลของมนุษย์และธรรมชาติ
- ๒) สร้างสมดุลของปฏิสัมพันธ์ระหว่างกันของมนุษย์ในสังคม
- ๓) สร้างการเติบโตอย่างพอเพียง

ด้วยเหตุนี้ แนวทางใหม่ของการพัฒนาประเทศช่วงหลังของแผนฯ ๑๒ และการเชื่อมโยงไปสู่แนวทาง การพัฒนาในแผนพัฒนาฯ ฉบับที่ ๑๓ จึงประกอบด้วย

๑. ปรับจุดอ่อน เปลี่ยนวิกฤติเป็นโอกาส เพื่อสนับสนุนการปรับโครงสร้างทางเศรษฐกิจและสังคมของประเทศให้สามารถรองรับ New Normal ลดความเหลื่อมล้ำและเกิดความยั่งยืน
๒. เสริมจุดแข็งเดิม สร้างจุดแข็งใหม่ เพื่อสร้างโอกาสการเติบโตทางเศรษฐกิจและยกระดับคุณภาพชีวิตของคนในสังคมให้ดีขึ้น

แผนพัฒนาเศรษฐกิจและสังคมแห่งชาติ ฉบับที่ ๑๒ (พ.ศ.๒๕๖๐ - ๒๕๖๔)

ยุทธศาสตร์ในแผนพัฒนาฯ ฉบับที่ ๑๒ มีทั้งหมด ๑๐ ยุทธศาสตร์ โดยมี ๖ ยุทธศาสตร์ตามกรอบยุทธศาสตร์ชาติ ๒๐ ปีและอีก ๔ ยุทธศาสตร์ที่เป็นปัจจัยสนับสนุน ดังนี้

๑) ยุทธศาสตร์การเสริมสร้างและพัฒนาศักยภาพทุนมนุษย์

- ๑.๑) ปรับเปลี่ยนค่านิยมคนไทยให้มีคุณธรรม จริยธรรม มีวินัย จิตสาธารณะ และพฤติกรรมที่พึงประสงค์
- ๑.๒) พัฒนาศักยภาพคนให้มีทักษะความรู้ และความสามารถในการดำรงชีวิตอย่างมีคุณค่า
- ๑.๓) ยกระดับคุณภาพการศึกษาและการเรียนรู้ตลอดชีวิต
- ๑.๔) ลดปัจจัยเสี่ยงด้านสุขภาพและให้ทุกภาคส่วนคำนึงถึงผลกระทบต่อสุขภาพ
- ๑.๕) เพิ่มประสิทธิภาพการบริหารจัดการระบบสุขภาพภาครัฐและปรับระบบการเงินการคลังด้านสุขภาพ

๑.๖) พัฒนาระบบการดูแลและสร้างสภาพแวดล้อมที่เหมาะสมกับสังคมสูงวัย

๑.๗) ผลักดันให้สถาบันทางสังคมมีส่วนร่วมพัฒนาประเทศอย่างเข้มแข็ง

๒) ยุทธศาสตร์การสร้างความเป็นธรรมและลดความเหลื่อมล้ำในสังคม

๒.๑) การเพิ่มโอกาสให้กับกลุ่มเป้าหมายประชากรร้อยละ ๔๐ ที่มีรายได้ต่ำสุดให้สามารถเข้าถึงบริการ ที่มีคุณภาพของรัฐ และมีอาชีพ

๒.๒) การกระจายการให้บริการภาครัฐทั้งด้านการศึกษา สาธารณสุข และสวัสดิการที่มีคุณภาพให้ ครอบคลุมและทั่วถึง

๒.๓) การเสริมสร้างศักยภาพชุมชน การพัฒนาเศรษฐกิจชุมชน และการสร้างความเข้มแข็งการเงิน ฐานรากตามหลักปรัชญาของเศรษฐกิจพอเพียงเพื่อให้ชุมชนสามารถพึ่งพาตนเองได้ มีสิทธิในการจัดการทุน ที่ดินและทรัพยากรภายในชุมชน

๓) ยุทธศาสตร์การสร้างความเข้มแข็งทางเศรษฐกิจและแข่งขันได้อย่างยั่งยืน

๓.๑) การบริหารจัดการเศรษฐกิจส่วนรวม

๓.๒) การเสริมสร้างและพัฒนาขีดความสามารถในการแข่งขันของภาคการผลิตและบริการ

๔) ยุทธศาสตร์การเติบโตที่เป็นมิตรกับสิ่งแวดล้อมเพื่อการพัฒนาอย่างยั่งยืน

๔.๑) การรักษาฟื้นฟูทรัพยากรธรรมชาติ สร้างสมดุลของการอนุรักษ์และใช้ประโยชน์อย่างยั่งยืนและ เป็นธรรม

๔.๒) เพิ่มประสิทธิภาพการบริหารจัดการทรัพยากรน้ำเพื่อให้เกิดความมั่นคง สมดุล และยั่งยืน

๔.๓) แก้ไขปัญหาวิกฤตสิ่งแวดล้อม

๔.๔) ส่งเสริมการผลิตและการบริโภคที่เป็นมิตรกับสิ่งแวดล้อม

๔.๕) สนับสนุนการลดการปล่อยก๊าซเรือนกระจก และเพิ่มขีดความสามารถในการปรับตัวต่อการเปลี่ยนแปลงสภาพภูมิอากาศ

๔.๖) บริหารจัดการเพื่อลดความเสี่ยงด้านภัยพิบัติ

๔.๗) พัฒนาระบบการบริหารจัดการและกลไกแก้ไขปัญหาความขัดแย้งด้านทรัพยากรธรรมชาติและสิ่งแวดล้อม

๔.๘) การพัฒนาความร่วมมือด้านสิ่งแวดล้อมระหว่างประเทศ

๕) ยุทธศาสตร์การเสริมสร้างความมั่นคงแห่งชาติเพื่อการพัฒนาประเทศสู่ความมั่นคงและยั่งยืน

๕.๑) การรักษาความมั่นคงภายใน เพื่อให้เกิดความสงบในสังคมและธำรงไว้ซึ่งสถาบันหลักของชาติ

๕.๒) การพัฒนาเสริมสร้างศักยภาพการป้องกันประเทศ เพื่อเตรียมความพร้อมในการรับมือภัยคุกคาม ทั้งการทหารและภัยคุกคามอื่น ๆ

๕.๓) การส่งเสริมความร่วมมือกับต่างประเทศด้านความมั่นคง เพื่อบูรณาการความร่วมมือกับมิตร ประเทศเพื่อผลประโยชน์ทางเศรษฐกิจ สังคม และการป้องกันภัยคุกคามข้ามชาติ

๕.๔) การรักษาความมั่นคงและผลประโยชน์ของชาติทางทะเลเพื่อคงไว้ซึ่งอำนาจอธิปไตยและสิทธิ อธิปไตยในเขตทางทะเล

๕.๕) การบริหารจัดการความมั่นคงเพื่อการพัฒนา เพื่อให้เกิดความสอดคล้องกันระหว่างแผนงานที่ เกี่ยวข้องกับความมั่นคงกับแผนงานการพัฒนาอื่น ๆ ภายใต้การมีส่วนร่วมของภาคประชาชน

๖) ยุทธศาสตร์การบริหารจัดการในภาครัฐ การป้องกันการทุจริตประพฤติมิชอบและธรรมาภิบาลในสังคมไทย

๖.๑) ปรับปรุงโครงสร้างหน่วยงาน บทบาท ภารกิจ และคุณภาพบุคลากรภาครัฐ ให้มีความโปร่งใส ทันสมัย คล่องตัว มีขนาดที่เหมาะสม เกิดความคุ้มค่า

๖.๒) ปรับปรุงกระบวนการงบประมาณ และสร้างกลไกในการติดตามตรวจสอบการเงินการคลังภาครัฐ

๖.๓) เพิ่มประสิทธิภาพและยกระดับการให้บริการสาธารณะให้ได้มาตรฐานสากล

๖.๔) เพิ่มประสิทธิภาพการบริหารจัดการให้แก่องค์กรปกครองส่วนท้องถิ่น

๖.๕) ป้องกันและปราบปรามการทุจริตและประพฤติมิชอบ

๖.๖) ปฏิรูปกฎหมายและกระบวนการยุติธรรมให้มีความทันสมัย เป็นธรรม และสอดคล้องกับข้อบังคับ สากลหรือข้อตกลงระหว่างประเทศ

๗) ยุทธศาสตร์การพัฒนาโครงสร้างพื้นฐานและระบบโลจิสติกส์

- ๗.๑) การพัฒนาโครงสร้างพื้นฐานด้านขนส่ง
- ๗.๒) การสนับสนุนการพัฒนาระบบขนส่ง
- ๗.๓) การพัฒนาระบบโลจิสติกส์
- ๗.๔) การพัฒนาด้านพลังงาน
- ๗.๕) การพัฒนาเศรษฐกิจดิจิทัล
- ๗.๖) การพัฒนาระบบน้ำประปา

๘) ยุทธศาสตร์การพัฒนาวิทยาศาสตร์ เทคโนโลยี วิจัย และนวัตกรรม

- ๘.๑) เร่งส่งเสริมการลงทุนวิจัยและพัฒนาและผลักดันสู่การใช้ประโยชน์ในเชิงพาณิชย์และเชิง

สังคม

- ๘.๒) พัฒนาผู้ประกอบการให้เป็นผู้ประกอบการทางเทคโนโลยี
- ๘.๓) พัฒนาสถานะแวดล้อมของการพัฒนาวิทยาศาสตร์ เทคโนโลยี วิจัย และนวัตกรรม

๙) ยุทธศาสตร์การพัฒนาภาค เมือง และพื้นที่เศรษฐกิจ

- ๙.๑) การพัฒนาภาคเพื่อสร้างโอกาสทางเศรษฐกิจให้กระจายตัวอย่างทั่วถึง
- ๙.๒) การพัฒนาเมือง
- ๙.๓) การพัฒนาพื้นที่เศรษฐกิจ

๑๐) ยุทธศาสตร์ความร่วมมือระหว่างประเทศเพื่อการพัฒนา

๑๐.๑) ขยายความร่วมมือทางการค้าและการลงทุนกับมิตรประเทศ และแสวงหาตลาดใหม่สำหรับสินค้า และบริการของไทย

๑๐.๒) พัฒนาความเชื่อมโยงด้านการคมนาคมขนส่ง โลจิสติกส์ และโทรคมนาคมในกรอบความร่วมมือ อนุภูมิภาคใต้แผนงาน GMS, ACMECS, IMT-GT, BIMSTEC และ JDS และภูมิภาคอาเซียน เพื่ออำนวยความสะดวกและลดต้นทุนด้านโลจิสติกส์

๑๐.๓) พัฒนาและส่งเสริมให้ไทยเป็นฐานของการประกอบธุรกิจ การบริการ และการลงทุนที่โดดเด่น ในภูมิภาค

๑๐.๔) ส่งเสริมการลงทุนไทยในต่างประเทศ (Outward investment) ของผู้ประกอบการไทย

๑๐.๕) เปิดประตูการค้าและพัฒนาความร่วมมือกับประเทศเพื่อนบ้านในลักษณะหุ้นส่วนทางยุทธศาสตร์ ทั้งในระดับอนุภูมิภาค และภูมิภาคที่มีความเสมอภาคกัน

๑๐.๖) การสร้างความเป็นหุ้นส่วนการพัฒนาประเทศในอนุภูมิภาค ภูมิภาค และนานาชาติ

๑๐.๗) เข้าร่วมเป็นภาคีความร่วมมือระหว่างประเทศโดยมีบทบาทที่สร้างสรรค์

๑๐.๘) ส่งเสริมความร่วมมือกับภูมิภาคและนานาชาติในการสร้างความมั่นคง

๑๐.๙) บูรณาการภารกิจด้านความร่วมมือระหว่างประเทศและด้านการต่างประเทศ

๑๐.๑๐) ส่งเสริมให้เกิดการปรับตัวภายในประเทศที่สำคัญ

๑.๓ แผนพัฒนาภาค/แผนพัฒนากลุ่มจังหวัด/แผนพัฒนาจังหวัด

๑.๓.๑ แผนพัฒนาภาค

พระราชกฤษฎีกาว่าด้วยการบริหารงานจังหวัดและกลุ่มจังหวัดแบบบูรณาการ พ.ศ.๒๕๕๑ มาตรา ๑๙ วรรคสาม กำหนดให้เมื่อแผนพัฒนาจังหวัดได้รับความเห็นชอบจากคณะรัฐมนตรีและประกาศใช้แล้ว การจัดทำแผนพัฒนาท้องถิ่นขององค์กรปกครองส่วนท้องถิ่นขององค์กรปกครองส่วนท้องถิ่น และการดำเนินกิจการของจังหวัดและหน่วยงานของรัฐที่เกี่ยวข้องต้องสอดคล้องกับแผนพัฒนาจังหวัดดังกล่าว ประกอบกับระเบียบสำนักนายกรัฐมนตรีว่าด้วยการบริหารงานเชิงพื้นที่แบบบูรณาการ พ.ศ.๒๕๖๐ ข้อ ๗ กำหนดให้แผนพัฒนาจังหวัด แผนพัฒนากลุ่มจังหวัดและแผนพัฒนาภาค มีระยะเวลาห้าปี ดังนั้นเพื่อให้แผนพัฒนาท้องถิ่นขององค์กรปกครองส่วนท้องถิ่นมีความสอดคล้องและเชื่อมโยงกับแผนพัฒนาจังหวัด แผนพัฒนากลุ่มจังหวัด รวมทั้งแผนปฏิบัติการประจำปีจังหวัด แผนปฏิบัติการประจำปีกลุ่มจังหวัด ตลอดจนสามารถบูรณาการแผนงาน/โครงการ/กิจกรรม และงบประมาณในพื้นที่ได้อย่างมีประสิทธิภาพ อันจะก่อให้เกิดประโยชน์สูงสุดให้กับประชาชนสำนักงานคณะกรรมการพัฒนาการเศรษฐกิจและสังคมแห่งชาติ (สศช.) จึงได้จัดทำกรอบยุทธศาสตร์การพัฒนาคที่ยึดกระบวนการมีส่วนร่วมของทุกภาคส่วนจากทุกจังหวัด ทั้ง ๔ ภาคขึ้น เพื่อสนับสนุนจังหวัดและกลุ่มจังหวัดสามารถใช้เป็นกรอบแนวทางจัดทำแผนพัฒนาจังหวัดและแผนพัฒนากลุ่มจังหวัด

แนวคิดและหลักการ

ยึดแนวคิดการพัฒนาตาม “ปรัชญาของเศรษฐกิจพอเพียง” ให้เกิดการพัฒนาที่สมดุลเป็นธรรม และมีภูมิคุ้มกันต่อผลกระทบจากกระแสการเปลี่ยนแปลงทั้งจากภายนอกและภายในประเทศ ควบคู่กับแนวคิด “การพัฒนาแบบองค์รวม” ที่ยึดคน ผลประโยชน์ของประชาชน เพื่อให้สังคมสามานฉันท์ และอยู่เป็นสุขร่วมกัน

ยุทธศาสตร์การพัฒนาค

๑) พัฒนารฐานเศรษฐกิจหลักของประเทศให้มีการพัฒนาอย่างต่อเนื่อง เพื่อรักษาเสถียรภาพ การพัฒนาอุตสาหกรรม เกษตร การบริการ การลงทุนให้มีความมั่นคงและเพื่อเพิ่มขีดความสามารถในการแข่งขันของประเทศ เช่น ส่งเสริมการพัฒนาพื้นที่นิคมอุตสาหกรรมขนาดกลางและขนาดย่อม พัฒนาการเกษตร พื้นฟูการบริหารจัดการแหล่งท่องเที่ยว พัฒนาประสิทธิภาพโลจิสติกส์

๒) พัฒนาศักยภาพคน ครอบครัว ชุมชนและสังคมให้มีคุณภาพ มีธรรมาภิบาลเพื่อพร้อมรับกับการเปลี่ยนแปลงเศรษฐกิจโลก ควบคู่กับการยกระดับคุณภาพชีวิตของประชาชนให้ดีขึ้น เช่นการส่งเสริมการเรียนการสอนนอกระบบ การอาชีวศึกษา ส่งเสริมการวิจัยและพัฒนา โดยเฉพาะด้านวิทยาศาสตร์และเทคโนโลยีส่งเสริมบทบาทของครอบครัว ชุมชน และประชาสังคมในการสร้างวัฒนธรรมในการดูแลสุขภาพ

๓) อนุรักษ์ พื้นฟู และพัฒนาทรัพยากรธรรมชาติและสิ่งแวดล้อม ให้มีความสมดุลต่อระบบนิเวศเพื่อสนับสนุนการพัฒนาเศรษฐกิจหลักของประเทศ โดยเร่งแก้ไขปัญหาการกัดเซาะชายฝั่งทะเล ป้องกันปัญหาสิ่งแวดล้อม พื้นฟูคุณภาพน้ำแม่น้ำเจ้าพระยา ส่งเสริมการมีส่วนร่วมของภาคีการพัฒนาอนุรักษ์และรักษาทรัพยากรธรรมชาติและสิ่งแวดล้อม

๔) เสริมสร้างศักยภาพการพัฒนาเมืองและพื้นที่ชายแดนตามแนวเศรษฐกิจกับประเทศเพื่อนบ้านทั้งแนวเหนือ - ใต้ และแนวตะวันออก - ตะวันตก เพื่อเป็นประตูการค้าเชื่อมโยงประเทศเพื่อนบ้านและนานาชาติ

๕) บริหารจัดการพัฒนาพื้นที่เมืองและชนบทอย่างมีส่วนร่วมและเกื้อกูลกัน เพื่อให้มีการจัดระเบียบ รูปแบบการพัฒนาเมืองและชุมชนได้สอดคล้องกับการพัฒนาโครงสร้างพื้นฐานและความต้องการของชุมชน

๑.๓.๒ แผนพัฒนากลุ่มจังหวัด ภาคกลางตอนบน (พ.ศ.๒๕๖๒ - ๒๕๖๕) ฉบับทบทวน พ.ศ. ๒๕๖๔ ประกอบด้วย ๕ จังหวัด คือ จังหวัดชัยนาท จังหวัดลพบุรี จังหวัดสิงห์บุรี จังหวัดอ่างทอง และจังหวัดพระนครศรีอยุธยา

เป้าหมายการพัฒนากลุ่มจังหวัด จากผลการวิเคราะห์ปัญหาความต้องการศักยภาพและโอกาสของพื้นที่ รวมทั้งแนวโน้มสถานการณ์ ด้านเศรษฐกิจ สังคมและทรัพยากรธรรมชาติและสิ่งแวดล้อมของกลุ่มจังหวัดภาคกลางตอนบน ภายใต้เป้าหมายการพัฒนาที่ยั่งยืนของ UN เป้าหมายระดับชาติที่มุ่งเน้นการพัฒนาให้เกิดความมั่นคง มั่งคั่ง ยั่งยืน และเป้าหมายระดับภาคที่จะเป็นฐานเศรษฐกิจชั้นนำ ตลอดจนนโยบายของรัฐบาล ยุทธศาสตร์ชาติ ๒๐ ปี แผนพัฒนาเศรษฐกิจและสังคมแห่งชาติ ฉบับที่ ๑๒ ยุทธศาสตร์การพัฒนาภาคเมือง และพื้นที่เศรษฐกิจ จึงนำมากำหนดเป็นประเด็นยุทธศาสตร์การพัฒนาในแผนพัฒนากลุ่มจังหวัดภาคกลางตอนบน (พ.ศ.๒๕๖๒-๒๕๖๕) ดังนี้

วิสัยทัศน์การพัฒนา คือ “ลุ่มน้ำแห่งประวัติศาสตร์ ศูนย์กลางเศรษฐกิจที่ยั่งยืน”

คำอธิบายวิสัยทัศน์

“ลุ่มน้ำ” หมายถึง ลุ่มน้ำเจ้าพระยา-ป่าสัก ตลอดจนถึงลำน้ำสาขา อันเป็นบริเวณพื้นที่ที่มีความอุดมสมบูรณ์ ประกอบด้วย ๖ จังหวัด คือ จังหวัดชัยนาท จังหวัดพระนครศรีอยุธยา จังหวัดลพบุรี จังหวัดสิงห์บุรี จังหวัด สระบุรี และจังหวัดอ่างทอง

ประวัติศาสตร์ หมายถึง เรื่องราวหรือเหตุการณ์ในอดีต ที่มีความเชื่อมโยงผูกพันกัน โดยมีกรุงศรีอยุธยา เป็นศูนย์กลางทั้งทางด้านการปกครองและด้านเศรษฐกิจ มีเมืองลพบุรีเป็นเมืองลูกหลวงและเป็นราชธานี แห่งที่ ๒ ในสมัยสมเด็จพระนารายณ์มหาราช เมืองสิงห์บุรีเป็นหัวเมืองชั้นใน เมืองชัยนาท อ่างทองหรือแขวงวิเศษชัยชาญและเมืองสระบุรี เป็นเมืองหน้าด่านที่สำคัญ

ศูนย์กลางเศรษฐกิจที่ยั่งยืน หมายถึง เป็นศูนย์กลางเศรษฐกิจทางด้านเกษตรปลอดภัย อุตสาหกรรมการผลิต และท่องเที่ยวเชิงประวัติศาสตร์ที่เชื่อมโยงกับการบริหารจัดการน้ำและโลจิสติกส์แบบบูรณาการ โดยมุ่งสร้างคุณค่าจากภูมิปัญญาท้องถิ่นและเพิ่มมูลค่าเพิ่มด้วยนวัตกรรม ภายใต้หลักปรัชญาเศรษฐกิจพอเพียง เพื่อการกระจายรายได้อย่างเป็นธรรม และสร้างความเจริญเติบโตทางเศรษฐกิจที่ยั่งยืน

ประเด็นการพัฒนา

๑. เพิ่มความสามารถในการผลิตอาหารปลอดภัย ยกระดับผู้ประกอบการ SME ทั้งภาคเกษตร อุตสาหกรรม เพื่อรองรับเศรษฐกิจ ๔.๐

๒. พื้นฟูและยกระดับแหล่งท่องเที่ยว กิจกรรมท่องเที่ยว ผลิตภัณฑ์ชุมชนและปรับปรุงสิ่งอำนวยความสะดวก ความปลอดภัย ตามมาตรฐานการท่องเที่ยวเพื่อสร้างความประทับใจแก่นักท่องเที่ยว

๓. การบริหารจัดการทรัพยากรน้ำลุ่มน้ำเจ้าพระยา/ป่าสักในกลุ่มจังหวัดภาคกลางตอนบน อย่างสมดุล และยั่งยืน

๔. พัฒนาระบบโครงข่ายคมนาคมโลจิสติกส์ ขนส่งมวลชน เพื่อส่งเสริมด้านเศรษฐกิจ

วัตถุประสงค์/แนวทางการพัฒนา ตามประเด็นการพัฒนา

ประเด็นการพัฒนาที่ ๑ : เพิ่มความสามารถในการผลิตอาหารปลอดภัย ยกระดับผู้ประกอบการ SME ทั้งภาคเกษตรอุตสาหกรรม เพื่อรองรับเศรษฐกิจ ๔.๐

วัตถุประสงค์

๑. เพิ่มประสิทธิภาพการผลิตสินค้าเกษตร ปศุสัตว์ และอาหารปลอดภัยด้วยเทคโนโลยี/นวัตกรรม ให้ได้มาตรฐาน

๒. สร้างมูลค่าเพิ่มให้กับสินค้าเกษตร ปศุสัตว์และอาหารปลอดภัยด้วยเทคโนโลยี/นวัตกรรม

๓. ยกระดับสถานประกอบการและผู้ประกอบการ SME กลุ่มจังหวัดด้วยเทคโนโลยี/นวัตกรรม เพื่อการแข่งขันทางการตลาดทั้งภายในและต่างประเทศ

แนวทางการพัฒนา

๑. ยกระดับและเพิ่มประสิทธิภาพด้วยเทคโนโลยี/นวัตกรรม ด้านกระบวนการผลิต การแปรรูป การตลาดสำหรับสินค้าเกษตรและอาหารปลอดภัยที่ได้มาตรฐาน

๒. ยกระดับศักยภาพการแข่งขันของสถานประกอบการและผู้ประกอบการ SME ภาคเกษตร อุตสาหกรรมตอบสนองตลาดผู้บริโภคอย่างกว้างขวาง

ประเด็นการพัฒนาที่ ๒ : พื้นฟูและยกระดับแหล่งท่องเที่ยว กิจกรรมท่องเที่ยว ผลิตภัณฑ์ชุมชนและปรับปรุงสิ่งอำนวยความสะดวก ปลอดภัย ตามมาตรฐานการท่องเที่ยวเพื่อสร้างความประทับใจแก่นักท่องเที่ยว

วัตถุประสงค์

๑. พื้นฟูและยกระดับแหล่งท่องเที่ยวทางประวัติศาสตร์ วัฒนธรรมและภูมิปัญญาท้องถิ่นให้ได้มาตรฐานและมีความปลอดภัย เพื่อเพิ่มมูลค่าทางเศรษฐกิจด้านการท่องเที่ยวของกลุ่มจังหวัดภาคกลางตอนบน

๒. พัฒนาและยกระดับสินค้า ผลิตภัณฑ์ชุมชน ธุรกิจบริการ ให้ได้มาตรฐานทางการตลาด ภายในและต่างประเทศ

๓. เชื่อมโยงกิจกรรมการท่องเที่ยวของกลุ่มจังหวัด เพื่อสร้างความได้เปรียบทางการแข่งขัน และสร้างรายได้จากการท่องเที่ยว

แนวทางการพัฒนา

๑. พื้นฟูและดูแลรักษาแหล่งท่องเที่ยวให้เป็นไปตามมาตรฐานที่กำหนด

๒. พัฒนาศักยภาพของผลิตภัณฑ์ชุมชนและธุรกิจบริการให้ได้รับการรับรองมาตรฐาน เพื่อการสร้างรายได้อย่างยั่งยืน

๓. ส่งเสริมกิจกรรมการท่องเที่ยวและการประชาสัมพันธ์การท่องเที่ยวที่ทันสมัยอย่างทั่วถึง

ประเด็นการพัฒนาที่ ๓ : การบริหารจัดการทรัพยากรน้ำลุ่มน้ำเจ้าพระยา/ป่าสักในกลุ่มจังหวัดภาคกลางตอนบน อย่างสมดุลและยั่งยืน

วัตถุประสงค์

๑. เพิ่มประสิทธิภาพการบริหารจัดการน้ำในเขตลุ่มน้ำเจ้าพระยา/ป่าสัก เพื่อป้องกันและแก้ไขปัญหาอุทกภัยและภัยแล้ง อย่างเป็นระบบเพื่อสร้างความสมดุลและยั่งยืน

๒. รักษา อนุรักษ์ พื้นฟูระบบนิเวศ และคุณภาพสิ่งแวดล้อมทางน้ำของลุ่มน้ำเจ้าพระยา/ป่าสัก ให้อยู่ในสภาวะที่เหมาะสมและยั่งยืน

แนวทางการพัฒนา

๑. บริหารจัดการทรัพยากรน้ำแบบมีส่วนร่วมในกลุ่มจังหวัดภาคกลางตอนบนอย่างมีประสิทธิภาพ
๒. จัดการคุณภาพสิ่งแวดล้อมทางน้ำในลุ่มน้ำเจ้าพระยา/ป่าสัก ของกลุ่มจังหวัดภาคกลาง ตอนบน ด้วยเทคโนโลยีและนวัตกรรมเพื่อแก้ไขปัญหาสิ่งแวดล้อมทางน้ำอย่างยั่งยืน

ประเด็นการพัฒนาที่ ๔ : พัฒนาระบบโครงข่ายคมนาคมโลจิสติกส์ ขนส่งมวลชน เพื่อส่งเสริม ด้านเศรษฐกิจ

วัตถุประสงค์ พัฒนาระบบโครงข่ายคมนาคมและสาธารณูปโภคที่เหมาะสมในการขนส่ง และการกระจาย สินค้าให้สะดวกรวดเร็ว เพิ่มขีดความสามารถในการแข่งขันตามแหล่งอุตสาหกรรม เกษตรกรรม การท่องเที่ยว ของกลุ่มจังหวัดภาคกลางตอน

แนวทางการพัฒนา

๑. ส่งเสริมการพัฒนาเส้นทางและรูปแบบการขนส่งเพื่อเชื่อมต่อระหว่างแหล่งผลิตสินค้ากับโครงข่ายคมนาคมหลักเพื่อลดต้นทุนการส่งสินค้าโดยรวม

๒. บริหารจัดการโครงข่ายคมนาคมให้มีประสิทธิภาพและปลอดภัย

(สำหรับแผนพัฒนาภูมิภาคจังหวัด ภาคกลางตอนบน (พ.ศ. ๒๕๖๖ - ๒๕๗๐) ยังไม่มีข้อมูล อาจเนื่องมาจาก ปัญหาการแพร่ระบาดของโรคติดเชื้อไวรัสโคโรนา ๒๐๑๙ และกระทรวงมหาดไทยได้สั่งการให้องค์กรปกครองส่วนท้องถิ่นทำแผนพัฒนาท้องถิ่นล่วงหน้าก่อนกลุ่มจังหวัดและจังหวัด)

๑.๓.๓ แผนพัฒนาจังหวัดชัยนาท พ.ศ.๒๕๖๖ - ๒๕๗๐

๑.๓.๓.๑ เป้าหมายการพัฒนาจังหวัดชัยนาท

“เมืองเกษตรมาตรฐาน การท่องเที่ยวเชิงสร้างสรรค์ สิ่งแวดล้อมสมดุล และสังคมเป็นสุข”

คำนิยาม

เมืองเกษตรมาตรฐาน หมายถึง เมืองที่ผลผลิตทางการเกษตรที่มีศักยภาพ มีความปลอดภัย ได้มาตรฐานตามกระบวนการตรวจประเมินของสินค้าเกษตรแต่ละชนิด

การท่องเที่ยวเชิงสร้างสรรค์ หมายถึง รูปแบบการท่องเที่ยวที่มุ่งส่งเสริมการสร้างสรรคคุณค่าสินค้าและบริการการท่องเที่ยว ให้เกิดการต่อยอดสร้างมูลค่าเพิ่มจากต้นทุนทางทรัพยากรธรรมชาติ ประวัติศาสตร์ วัฒนธรรม ตลอดจนวิถีชีวิตที่มีความเป็นเอกลักษณ์ เพื่อสร้างประสบการณ์ใหม่ให้กับผู้มาเยือนผ่านกิจกรรมต่างๆ ให้เกิดการมีส่วนร่วมและแลกเปลี่ยนเรียนรู้ร่วมกันระหว่างเจ้าของพื้นที่กับนักท่องเที่ยว

สิ่งแวดล้อมสมดุล หมายถึง ทรัพยากรธรรมชาติอุดมสมบูรณ์ และคุณภาพสิ่งแวดล้อมอยู่ในเกณฑ์มาตรฐาน

สังคมเป็นสุข หมายถึง คนในสังคมมีสุขภาพดี มีความรู้/โอกาสทางการศึกษาเท่าเทียมกัน ครอบครัวอบอุ่น มีอาชีพและรายได้มั่นคง ชุมชนเข้มแข็ง มีความปลอดภัยในชีวิตและทรัพย์สิน

๑.๓.๓.๒ ตัวชี้วัดความสำเร็จตามเป้าหมายการพัฒนาจังหวัด

๑. อัตราการขยายตัวของผลิตภัณฑ์มวลรวมจังหวัด (GPP)
๒. อัตราการขยายตัวของผลิตภัณฑ์มวลรวมจังหวัด (GPP) ภาคการเกษตร
๓. ร้อยละที่เพิ่มขึ้นของรายได้จากการท่องเที่ยว
๔. ร้อยละของหมู่บ้านที่ประกาศเขตพื้นที่ประสบภัยแล้ง
๕. ร้อยละของปริมาณขยะมูลฝอยชุมชนที่ได้รับการจัดการอย่างถูกต้อง
๖. คะแนนเฉลี่ยความสุขของประชาชน

๑.๓.๓.๓ ประเด็นการพัฒนา

๑. การพัฒนาการผลิต การแปรรูป การตลาดและระบบ Logistics สินค้าเกษตรมาตรฐานด้วยเทคโนโลยีและนวัตกรรม
๒. การพัฒนาและยกระดับศักยภาพด้านการท่องเที่ยวและบริการที่เน้นคุณค่า
๓. การบริหารจัดการทรัพยากรน้ำ และสิ่งแวดล้อมอย่างสมดุลและยั่งยืน
๔. การพัฒนาคุณภาพคนและเสริมสร้างความมั่นคงปลอดภัยทางสังคม

วัตถุประสงค์/แนวทางการพัฒนา

ประเด็นการพัฒนาที่ ๑ การพัฒนาการผลิต การแปรรูป การตลาดและระบบ Logistics สินค้าเกษตรมาตรฐานด้วยเทคโนโลยีและนวัตกรรม

วัตถุประสงค์

๑. การส่งเสริม พัฒนาเพื่อสร้างมูลค่าเพิ่มผลผลิตภาคเกษตร
๒. การส่งเสริม พัฒนาให้ผลผลิตสินค้าเกษตรมีคุณภาพได้มาตรฐาน

แนวทางการพัฒนา

๑. เพิ่มประสิทธิภาพการผลิตและการยกระดับสินค้าเกษตรให้มีคุณภาพ และได้มาตรฐาน
๒. สร้างความเข้มแข็งให้กับเกษตรกร และสถาบันเกษตรกร
๓. ส่งเสริมการใช้นวัตกรรมและเทคโนโลยีเพื่อเพิ่มความสามารถในการแข่งขัน
๔. บริหารจัดการทรัพยากรทางการเกษตรและสิ่งแวดล้อมอย่างสมดุล และยั่งยืน

ประเด็นการพัฒนาที่ ๒ การพัฒนาและยกระดับศักยภาพด้านการท่องเที่ยวและบริการที่เน้นคุณค่า

วัตถุประสงค์

๑. เพื่อเพิ่มรายได้จากท่องเที่ยวเชิงสร้างสรรค์และวัฒนธรรม
๒. เพื่อเพิ่มรายได้จากการจำหน่ายผลิตภัณฑ์ชุมชน

แนวทางการพัฒนา

๑. การเสริมสร้างความเข้มแข็งตลอดห่วงโซ่อุปทานการท่องเที่ยวด้วยเทคโนโลยีและนวัตกรรม
๒. การพัฒนาปัจจัยพื้นฐานและเชื่อมโยงโครงสร้างพื้นฐานด้านการท่องเที่ยว
๓. การพัฒนาความปลอดภัย สุขอนามัย และมาตรฐานการท่องเที่ยวเพื่อสร้างความมั่นใจแก่นักท่องเที่ยว
๔. การส่งเสริมกิจกรรมการท่องเที่ยวเชิงสร้างสรรค์ที่หลากหลายและโดดเด่นสู่การท่องเที่ยวเน้นคุณค่า
๕. การพัฒนาศักยภาพบุคลากรด้านการท่องเที่ยวให้มีคุณภาพและมีขีดความสามารถในการแข่งขัน

ประเด็นการพัฒนาที่ ๓ การบริหารจัดการทรัพยากรน้ำ และสิ่งแวดล้อมอย่างสมดุลและยั่งยืน วัตถุประสงค์

๑. มีน้ำใช้เพียงพอและมีคุณภาพ
๒. การอนุรักษ์และพัฒนาพื้นที่สีเขียว
๓. การจัดการขยะมูลฝอยอย่างครบวงจร
๔. การส่งเสริมและพัฒนาพลังงานทดแทน
๕. การส่งเสริมและรักษาคุณภาพสิ่งแวดล้อมในภาคอุตสาหกรรม

แนวทางการพัฒนา

๑. จัดหาน้ำเพื่อการอุปโภค บริโภค และเพิ่มประสิทธิภาพการผลิตน้ำประปาหมู่บ้าน
๒. จัดหาน้ำเพื่อการเกษตรกรรม
๓. จัดการน้ำเสียชุมชนอย่างครบวงจร
๔. ส่งเสริมและสนับสนุนให้เพิ่มพื้นที่สีเขียวและพื้นที่ป่าไม้ ตลอดจนการท่องเที่ยวเชิงนิเวศ
๕. จัดการขยะมูลฝอยชุมชนต้นทางตามหลัก ๓R
๖. จัดการขยะติดเชื้อในชุมชนอย่างถูกต้องเหมาะสม
๗. เพิ่มประสิทธิภาพการกำจัดขยะมูลฝอยชุมชน และส่งเสริมการแปรรูปขยะเป็นพลังงาน
๘. อนุรักษ์พลังงาน และสนับสนุนการใช้พลังงานทดแทน
๙. ส่งเสริมและพัฒนาสถานประกอบการสู่อุตสาหกรรมสีเขียว

ประเด็นการพัฒนาที่ ๔ การพัฒนาคุณภาพคนและเสริมสร้างความมั่นคงปลอดภัยทางสังคม วัตถุประสงค์

๑. ประชาชนมีคุณภาพเพิ่มขึ้นทั้งสติปัญญา ความสามารถในการประกอบอาชีพและสุขภาวะ
๒. สังคมมีความมั่นคง ปลอดภัยเพิ่มขึ้น

แนวทางการพัฒนา

๑. พัฒนาศักยภาพผู้ประกอบการ และบูรณาการทำงานร่วมกันระหว่างหน่วยงาน
๒. ตรวจแหล่งผลิต แหล่งจำหน่ายอาหาร เก็บตัวอย่างผลิตภัณฑ์ส่งตรวจวิเคราะห์ความปลอดภัย
๓. ส่งเสริมและพัฒนาคุณภาพด้านการศึกษาและกระบวนการเรียนรู้
๔. ค้นหาและสอบถามข้อมูลผู้สูงอายุในแต่ละอำเภอ (จากฐานข้อมูลงานวิจัย) สร้างนักจัดการข้อมูลชุมชน

๕. สร้างการมีส่วนร่วมในการพัฒนาศักยภาพในการดูแลตนเองและส่งเสริมอาชีพผู้สูงอายุ ร่วมกับองค์กรท้องถิ่น ส่วนราชการหน่วยงาน และผู้สูงอายุในพื้นที่ โดยใช้หลักการ บ.ว.ร.

๖. การติดตามประเมินผลการพัฒนาศักยภาพในการดูแลตนเองและส่งเสริมอาชีพผู้สูงอายุและจัดให้มีระบบการดูแลผู้สูงอายุที่เหมาะสมในชุมชนนาร์อง ๑ ชุมชน

๗. ส่งเสริมการมีงานทำและพัฒนาทักษะการประกอบอาชีพวัยแรงงาน

๘. ส่งเสริมมาตรการในการป้องกันและแก้ไขปัญหอาชญากรรม

๙. ส่งเสริมมาตรการในการป้องกันและแก้ไขอุบัติเหตุทางถนนของจังหวัด

๑๐. การเสริมสร้างสัมพันธภาพครอบครัวให้อบอุ่นและเข้มแข็ง

๑.๓.๔ ยุทธศาสตร์การพัฒนาขององค์กรปกครองส่วนท้องถิ่นในเขตจังหวัดชัยนาท ประเด็นยุทธศาสตร์ที่ ๑ การพัฒนาคุณภาพชีวิต

กลยุทธ์

๑.๑ ส่งเสริมและสนับสนุนการศึกษาทุกระดับทั้งในระบบและนอกระบบ

๑.๒ สนับสนุนด้านสุขภาพและสาธารณสุข

๑.๓ ส่งเสริมและสนับสนุนพิธีทางศาสนา รัฐพิธี ประเพณีท้องถิ่น ศิลปวัฒนธรรม

๑.๔ ส่งเสริมและพัฒนาคุณภาพชีวิตให้กับผู้ด้อยโอกาส ผู้พิการ ผู้สูงอายุ สตรีและเด็ก

๑.๕ สนับสนุนการป้องกัน และบรรเทาสาธารณภัย

๑.๖ สนับสนุนการป้องกันการแพร่ระบาดของโรคติดต่อและการบำบัดฟื้นฟู

๑.๗ สนับสนุนการสร้างจิตสำนึกในการป้องกัน การอนุรักษ์ การฟื้นฟู การแก้ไขปัญหา

ด้านทรัพยากรธรรมชาติและสิ่งแวดล้อม

๑.๘ การสนับสนุนการกำจัดขยะมูลฝอยอย่างครบวงจร

ประเด็นยุทธศาสตร์ที่ ๒ การพัฒนาด้านเศรษฐกิจ

กลยุทธ์

๒.๑ สนับสนุนการก่อสร้าง/ปรับปรุงระบบคมนาคมให้ได้มาตรฐาน

๒.๒ พัฒนาแหล่งน้ำเพื่อการอุปโภค-บริโภคและการเกษตรกรรม

๒.๓ ส่งเสริมกลุ่มอาชีพให้มีความเข้มแข็ง

ประเด็นยุทธศาสตร์ที่ ๓ การพัฒนาด้านการท่องเที่ยวและการกีฬา

กลยุทธ์

๓.๑ ส่งเสริมการพัฒนาด้านการท่องเที่ยว

๓.๒ ส่งเสริมและสนับสนุนการกีฬาทุกชนิดสู่การอาชีพ

๓.๓ ส่งเสริมการก่อสร้างและปรับปรุงสนามกีฬา ตลอดจนการก่อสร้างต่าง ๆ ในสนามกีฬา

ยุทธศาสตร์ที่ ๔ การพัฒนาด้านการเมืองการบริหาร

กลยุทธ์

๔.๑ ส่งเสริมประชาธิปไตยและการมีส่วนร่วมของประชาชน

๔.๒ พัฒนาบุคลากรในองค์กรและผู้ที่เกี่ยวข้องเพื่อเพิ่มประสิทธิภาพในการปฏิบัติงานของหน่วยงาน

๔.๓ สนับสนุนการจัดสรรงบประมาณในการบริหารจัดการตามอำนาจหน้าที่ในการพัฒนาท้องถิ่น

ทิศทางในการพัฒนาขององค์กรปกครองส่วนท้องถิ่นในเขตจังหวัดชัยนาท
เพื่อกำหนดยุทธศาสตร์การพัฒนาขององค์กรปกครองส่วนท้องถิ่น

วิสัยทัศน์

“พัฒนาคุณภาพชีวิต สร้างเศรษฐกิจสู่ชุมชน”

คำอธิบาย วิสัยทัศน์ ความปรารถนาให้เกิดขึ้นในอนาคต เพื่อแก้ไขปัญหาและสนองตอบความต้องการของประชาชนในท้องถิ่น ดังนี้

พัฒนาคุณภาพชีวิต หมายถึง การพัฒนาคนในสังคมให้มีคุณภาพชีวิตดี มีความรู้ มีโอกาสทางการศึกษาเท่าเทียมกัน มีครอบครัวอบอุ่น มีความปลอดภัยในชีวิตและทรัพย์สิน ให้การช่วยเหลือด้านสังคมสงเคราะห์แก่ผู้ด้อยโอกาส ผู้พิการ ผู้สูงอายุ ผู้ป่วยเอดส์ สตรีและเด็ก ให้การสนับสนุนในการป้องกันการแพร่ระบาดของโรคติดต่อเพื่อลดการแพร่เชื้อ ส่งเสริมสุขภาพอนามัยให้แข็งแรง

สร้างเศรษฐกิจสู่ชุมชน หมายถึง การพัฒนาทักษะการประกอบอาชีพ พัฒนาผลิตภัณฑ์ชุมชน พัฒนาเส้นทางคมนาคมเพื่อการขนส่งสินค้าการเกษตร และการท่องเที่ยว

พันธกิจ

๑. สนับสนุนคุณภาพการศึกษาทั้งในระบบ นอกระบบ และตามอัธยาศัย
 ๒. สนับสนุนการแก้ไขปัญหายาเสพติด และอาชญากรรม
 ๓. ส่งเสริมสุขภาพอนามัยให้แข็งแรง และส่งเสริมการกีฬาสู่อาชีพ
 ๔. สนับสนุนการควบคุม/ป้องกันการแพร่ระบาดของโรคติดต่อ
 ๕. ส่งเสริมและสนับสนุนการป้องกันและบรรเทาสาธารณภัย
 ๖. ส่งเสริมและสนับสนุน ฟื้นฟู สร้างจิตสำนึกและความตระหนักในการจัดการทรัพยากรธรรมชาติ
- และสิ่งแวดล้อม
๗. ส่งเสริมการกำจัดขยะมูลฝอยโดยใช้กลยุทธ์ ๓ R (ใช้น้อย ใช้ซ้ำ และนำกลับมาใช้ใหม่)
 ๘. ส่งเสริมและสนับสนุนการอนุรักษ์ สืบสานภูมิปัญญาท้องถิ่น ศิลปวัฒนธรรมและประเพณีท้องถิ่น
 ๙. ส่งเสริมอาชีพหลัก อาชีพรอง และอาชีพเสริมให้กับเกษตรกรและการสร้างค่านิยมที่จะไม่ปลูกพืชเชิงเดี่ยว

๑๐. ส่งเสริมการเรียนรู้แก่กลุ่มผลิตภัณฑ์ชุมชนเพื่อเพิ่มทักษะในการประกอบอาชีพ
๑๑. ส่งเสริมอาชีพให้กับผู้ด้อยโอกาส ผู้พิการ ผู้สูงอายุ ผู้ป่วยเอดส์ สตรีและเด็ก
๑๒. ส่งเสริมการแก้ไขปัญหาความยากจน ตามแนวทางเศรษฐกิจพอเพียง
๑๓. พัฒนาโครงสร้างพื้นฐานให้ได้มาตรฐาน
๑๔. ส่งเสริม สนับสนุนการจัดการแหล่งน้ำ พัฒนาแหล่งน้ำเพื่อการอุปโภค-บริโภค และการเกษตร
๑๕. ส่งเสริมกลุ่มอาชีพผลิตภัณฑ์ชุมชนในท้องถิ่นให้มีความมั่นคงเข้มแข็ง
๑๖. ส่งเสริมศักยภาพด้านการท่องเที่ยวและบุคลากรด้านการท่องเที่ยว

เป้าประสงค์ (ทำเพื่ออะไร)

๑. เด็กและเยาวชนได้รับการพัฒนาด้านการศึกษาให้มีคุณภาพ ยกระดับการเรียนการสอน
๒. ลดปัญหาการเกิดอาชญากรรมและการแพร่ระบาดของยาเสพติดในท้องถิ่นและชุมชน
๓. ประชาชนมีสุขภาพแข็งแรง ลดปัญหาการเกิดโรคต่างๆ
๔. สร้างจิตสำนึกด้านการป้องกันการแพร่ระบาดตามการดำเนินชีวิตวิถีใหม่
๕. การแพร่ระบาดของโรคติดต่อ ไม่ขยายเป็นวงกว้างและรุนแรง
๖. ประชาชนที่ประสบปัญหาสาธารณสุขได้รับความช่วยเหลือ เพื่อบรรเทาความเดือดร้อนในเบื้องต้น
๗. ประชาชนมีจิตสำนึกในการดูแล ป้องกัน ทรัพยากรธรรมชาติและสิ่งแวดล้อม
๘. คริวเรือนและชุมชนรู้หลักการแก้ปัญหาการจัดขยะตั้งแต่ต้นทางจนถึงปลายทางอย่างถูกวิธีแบบ

ครบวงจร

๙. เพื่ออนุรักษ์ สืบสานภูมิปัญญาท้องถิ่น ศิลปวัฒนธรรมและประเพณีท้องถิ่นให้คงอยู่ต่อไป
๑๐. ผู้สูงอายุมีส่วนร่วมต่อยอดจากภูมิปัญญาท้องถิ่น เพื่อให้เกิดการแลกเปลี่ยนเรียนรู้ภายในชุมชน
๑๑. กลุ่มวิสาหกิจชุมชนมีความรู้และมีมือในการประกอบอาชีพได้หลากหลายตามความต้องการของ

ตลาด

๑๒. ผู้ด้อยโอกาส ผู้พิการ ผู้สูงอายุ ผู้ป่วยเอดส์ สตรีและเด็ก มีคุณภาพชีวิตดีขึ้นไม่เป็นภาระต่อสังคม
๑๓. ประชาชนดำเนินชีวิตแบบพอเพียง โดยเน้นวิถีชีวิตอยู่อย่างเพียงพอ ไม่ฟุ่มเฟือย
๑๔. ระบบคมนาคมมีความสะดวก รวดเร็ว และปลอดภัย ลดปัญหามลพิษจากฝุ่นละออง
๑๕. เพื่อให้มีน้ำเพียงพอต่อความต้องการของประชาชน
๑๖. ประชาชนที่ประกอบอาชีพผลิตภัณฑ์ชุมชน ได้รับการพัฒนาทักษะ สร้างความเข้มแข็งในอาชีพ
๑๗. ช่วยแก้ไข ดูแลและพัฒนาให้คนในท้องถิ่นมีอาชีพ มีงานทำ มีรายได้ที่เหมาะสมและเพียงพอที่จะ

ดูแลตนเองและสมาชิกในครอบครัว

๑๘. แหล่งท่องเที่ยวมีการพัฒนา และรายได้ต่าง ๆ เกี่ยวกับการท่องเที่ยวเพิ่มขึ้น

ตารางเทียบพันธกิจ (ต้องการเป็นอะไร) และเป้าประสงค์ (ทำเพื่ออะไร)

พันธกิจ (ต้องการเป็นอะไร)	เป้าประสงค์ (ทำเพื่ออะไร)
๑. สนับสนุนคุณภาพการศึกษาทั้งในระบบนอกระบบ และตามอัธยาศัย	๑. เด็กและเยาวชนได้รับการพัฒนาทางการศึกษาให้มีคุณภาพ ยกระดับการเรียนการสอน
๒. สนับสนุนการแก้ไขปัญหายาเสพติดและอาชญากรรม	๒. ลดปัญหาการเกิดอาชญากรรมและการแพร่ระบาดของยาเสพติดในท้องถิ่นและชุมชน
๓. ส่งเสริมสุขภาพอนามัยให้แข็งแรง และส่งเสริมการกีฬาสู่อำชีพ	๓. ประชาชนมีสุขภาพแข็งแรง ลดปัญหาการเกิดโรคต่างๆ
๔. สนับสนุนการควบคุม/ป้องกันการแพร่ระบาดของโรคติดต่อ	๔. สร้างจิตสำนึกด้านการป้องกันการแพร่ระบาดตามการดำเนินชีวิตวิถีใหม่
๕. ส่งเสริมและสนับสนุนการป้องกันและบรรเทาสาธารณภัย	๕. ประชาชนที่ประสบปัญหาสาธารณภัยได้รับความช่วยเหลือ เพื่อบรรเทาความเดือดร้อนในเบื้องต้น
๖. ส่งเสริมและสนับสนุน ฟื้นฟู สร้างจิตสำนึกและความตระหนักในการจัดการทรัพยากรธรรมชาติและสิ่งแวดล้อม	๖. ประชาชนมีจิตสำนึกในการดูแล ป้องกัน ทรัพยากรธรรมชาติและสิ่งแวดล้อม
๗. ส่งเสริมการกำจัดขยะมูลฝอยโดยใช้กลยุทธ์ ๓ R (ใช้น้อย ใช้น้ำ และนำกลับมาใช้ใหม่)	๗. คริวเรือนและชุมชนรู้หลักการแก้ปัญหาการกำจัดขยะตั้งแต่ต้นทางจนถึงปลายทางอย่างถูกวิธีแบบครบวงจร
๘. ส่งเสริมและสนับสนุนการอนุรักษ์ สืบสานภูมิปัญญาท้องถิ่น ศิลปวัฒนธรรมและประเพณีท้องถิ่น	๘. เพื่ออนุรักษ์ สืบสานภูมิปัญญาท้องถิ่น ศิลปวัฒนธรรมและประเพณีท้องถิ่นให้คงอยู่ต่อไป ๙. ผู้สูงอายุมีส่วนร่วมต่อยอดจากภูมิปัญญาท้องถิ่น เพื่อให้เกิดการแลกเปลี่ยนเรียนรู้ภายในชุมชน
๙. ส่งเสริมอาชีพหลัก อาชีพรอง และอาชีพเสริมให้กับเกษตรกรและการสร้างค่านิยมที่จะไม่ปลูกพืชเชิงเดี่ยว	๑๐. เกษตรกรมีรายได้หลายทาง ปัญหาหนี้สินลดน้อยลง
๑๐. ส่งเสริมการเรียนรู้แก่กลุ่มผลิตภัณฑ์ชุมชนเพื่อเพิ่มทักษะในการประกอบอาชีพ	๑๑. กลุ่มวิสาหกิจชุมชนมีความรู้และฝีมือในการประกอบอาชีพได้หลากหลายตามความต้องการของตลาด
๑๑. ส่งเสริมอาชีพให้กับผู้ด้อยโอกาส ผู้พิการ ผู้สูงอายุ ผู้ป่วยเอดส์ สตรีและเด็ก	๑๒. ผู้ด้อยโอกาส ผู้พิการ ผู้สูงอายุ ผู้ป่วยเอดส์ สตรีและเด็ก มีคุณภาพชีวิตดีขึ้นไม่เป็นภาระต่อสังคม
๑๒. ส่งเสริมการแก้ไขปัญหาคาความยากจน ตามแนวทางเศรษฐกิจพอเพียง	๑๓. ประชาชนดำเนินชีวิตแบบพอเพียง โดยเน้นวิถีชีวิตอยู่อย่างเพียงพอ ไม่ฟุ่มเฟือย ๑๔. ช่วยแก้ไข ดูแลและพัฒนาให้คนในท้องถิ่นมีอาชีพ มีงานทำ มีรายได้ที่เหมาะสมและเพียงพอที่จะดูแลตนเองและสมาชิกในครอบครัว
๑๓. พัฒนาโครงสร้างพื้นฐานให้ได้มาตรฐาน	๑๕. ระบบคมนาคมมีความสะดวก รวดเร็ว และปลอดภัย ลดปัญหามลพิษจากฝุ่นละออง

ตารางเทียบพันธกิจ (ต้องการเป็นอะไร) และเป้าประสงค์ (ทำเพื่ออะไร) (ต่อ)

พันธกิจ (ต้องการเป็นอะไร)	เป้าประสงค์ (ทำเพื่ออะไร)
๑๔. ส่งเสริม สนับสนุนการจัดการแหล่งน้ำ พัฒนาแหล่งน้ำเพื่อการอุปโภค-บริโภค และการเกษตร	๑๖. เพื่อให้มีน้ำเพียงพอต่อความต้องการของประชาชน
๑๕. ส่งเสริมกลุ่มอาชีพผลิตภัณฑ์ชุมชนในท้องถิ่นให้มีความมั่นคงเข้มแข็ง	๑๗. ประชาชนที่ประกอบอาชีพผลิตภัณฑ์ชุมชนได้รับการพัฒนาทักษะ สร้างความเข้มแข็งในอาชีพ
๑๖. ส่งเสริมศักยภาพด้านการท่องเที่ยวและบุคลากรด้านการท่องเที่ยว	๑๘. แหล่งท่องเที่ยวมีการพัฒนา และรายได้ต่าง ๆ เกี่ยวกับการท่องเที่ยวเพิ่มขึ้น

ประเด็นยุทธศาสตร์และกลยุทธ์

ประเด็นยุทธศาสตร์ที่ ๑ การพัฒนาคุณภาพชีวิต

กลยุทธ์

- ๑.๑ ส่งเสริมและสนับสนุนการศึกษาทุกระดับทั้งในระบบและนอกระบบ
- ๑.๒ สนับสนุนด้านสุขภาพและสาธารณสุข
- ๑.๓ ส่งเสริมและสนับสนุนพิธีทางศาสนา รัฐพิธี ประเพณีท้องถิ่น ศิลปวัฒนธรรม
- ๑.๔ ส่งเสริมและพัฒนาคุณภาพชีวิตให้กับผู้ด้อยโอกาส ผู้พิการ ผู้สูงอายุ สตรีและเด็ก
- ๑.๕ สนับสนุนการป้องกัน และบรรเทาสาธารณภัย
- ๑.๖ สนับสนุนการป้องกันการแพร่ระบาดของยาเสพติดและการบำบัดฟื้นฟู
- ๑.๗ สนับสนุนการสร้างจิตสำนึกในการป้องกัน การอนุรักษ์ การฟื้นฟู การแก้ไขปัญหา
ด้านทรัพยากรธรรมชาติและสิ่งแวดล้อม
- ๑.๘ การสนับสนุนการกำจัดขยะมูลฝอยอย่างครบวงจร

ประเด็นยุทธศาสตร์ที่ ๒ การพัฒนาด้านเศรษฐกิจ

กลยุทธ์

- ๒.๑ สนับสนุนการก่อสร้าง/ปรับปรุงระบบคมนาคมให้ได้มาตรฐาน
- ๒.๒ พัฒนาแหล่งน้ำเพื่อการอุปโภค-บริโภคและการเกษตรกรรม
- ๒.๓ ส่งเสริมกลุ่มอาชีพให้มีความเข้มแข็ง

ประเด็นยุทธศาสตร์ที่ ๓ การพัฒนาด้านการท่องเที่ยวและการกีฬา

กลยุทธ์

- ๓.๑ ส่งเสริมการพัฒนาด้านการท่องเที่ยว
- ๓.๒ ส่งเสริมและสนับสนุนการกีฬาทุกชนิดสู่การอาชีพ
- ๓.๓ ส่งเสริมการก่อสร้างและปรับปรุงสนามกีฬา ตลอดจนการก่อสร้างต่าง ๆ ในสนามกีฬา

ประเด็นยุทธศาสตร์ที่ ๔ การพัฒนาด้านการเมืองการบริหาร

กลยุทธ์

- ๔.๑ ส่งเสริมประชาธิปไตยและการมีส่วนร่วมของประชาชน
- ๔.๒ พัฒนาบุคลากรในองค์กรและผู้ที่เกี่ยวข้องเพื่อเพิ่มประสิทธิภาพในการปฏิบัติงานของหน่วยงาน
- ๔.๓ สนับสนุนการจัดสรรงบประมาณในการบริหารจัดการตามอำนาจหน้าที่ในการพัฒนาท้องถิ่น

ความเชื่อมโยงของยุทธศาสตร์เทศบาลตำบลดอนก่า/ยุทธศาสตร์ อบจ. /ยุทธศาสตร์จังหวัด /ยุทธศาสตร์แผนพัฒนาฯ ฉบับที่ ๑๒ /ยุทธศาสตร์ชาติ ๒๐ ปี

ยุทธศาสตร์เทศบาล ตำบลดอนก่า	ยุทธศาสตร์ อบท.ในเขต จังหวัดชัยนาท และยุทธศาสตร์ อบจ. ชัยนาท	ยุทธศาสตร์ การพัฒนาจังหวัด	ยุทธศาสตร์แผนพัฒนาฯ ฉบับที่ ๑๒	ยุทธศาสตร์ชาติ ๒๐ ปี
๑. การพัฒนาด้านสังคม การศึกษา ศาสนาและ วัฒนธรรม	๑. การพัฒนาคุณภาพชีวิต ๒. การพัฒนาด้านเศรษฐกิจ	๑. การพัฒนาการผลิต การแปรรูป การตลาดและระบบ Logistics สินค้า เกษตรมาตรฐานด้วยเทคโนโลยีและนวัตกรรม ๒. พัฒนาและยกระดับศักยภาพด้านการท่องเที่ยวและบริการที่เน้น คุณค่า ๓. การบริหารจัดการทรัพยากรน้ำ และสิ่งแวดล้อมอย่างสมดุลและ ยั่งยืน ๔. การพัฒนาคุณภาพคนและเสริมสร้างความมั่นคงปลอดภัยทางสังคม	๑. การเสริมสร้างและพัฒนาศักยภาพทุนมนุษย์ ๒. ยุทธศาสตร์การสร้างความเป็นธรรมและลดความเหลื่อมล้ำ ในสังคม ๓. ยุทธศาสตร์การเสริมสร้างความมั่นคงแห่งชาติเพื่อการพัฒนา ประเทศสู่ ความมั่งคั่งและยั่งยืน ๔. ยุทธศาสตร์การพัฒนาวิทยาศาสตร์ เทคโนโลยี วิจัย และ นวัตกรรม ๕. ยุทธศาสตร์การเติบโตที่เป็นมิตรกับสิ่งแวดล้อมเพื่อการพัฒนาที่ยั่งยืน ๖. ยุทธศาสตร์การพัฒนาโครงสร้างพื้นฐานและระบบโลจิสติกส์ ๗. ยุทธศาสตร์การพัฒนาภาค เมือง และพื้นที่เศรษฐกิจ	๑. ยุทธศาสตร์ชาติด้านความมั่นคง ๒. ยุทธศาสตร์ชาติด้านการพัฒนา และเสริมสร้างศักยภาพคน ๓. ยุทธศาสตร์ชาติด้านการสร้างโอกาสและความ เสมอภาคทางสังคม ๔. ยุทธศาสตร์ชาติด้านการสร้างการเติบโตบน คุณภาพชีวิตที่เป็นมิตรต่อสิ่งแวดล้อม ๕. ยุทธศาสตร์ชาติด้านการสร้างความสามารถใน การแข่งขัน ๖. ยุทธศาสตร์ชาติด้านการสร้างความสามารถใน การแข่งขัน
๒. การพัฒนาด้าน โครงสร้างพื้นฐานและ การคมนาคม	๒. การพัฒนาด้านเศรษฐกิจ	๑. การพัฒนาการผลิต การแปรรูป การตลาดและระบบ Logistics สินค้า เกษตรมาตรฐานด้วยเทคโนโลยีและนวัตกรรม ๒. พัฒนาและยกระดับศักยภาพด้านการท่องเที่ยวและบริการที่เน้น คุณค่า	๑. ยุทธศาสตร์การพัฒนาโครงสร้างพื้นฐานและระบบโลจิสติกส์ ๒. ยุทธศาสตร์การพัฒนาวิทยาศาสตร์ เทคโนโลยี วิจัย และ นวัตกรรม ๓. ยุทธศาสตร์การพัฒนาภาค เมือง และพื้นที่เศรษฐกิจ	๑. ยุทธศาสตร์ชาติด้านความมั่นคง ๒. ยุทธศาสตร์ชาติด้านการสร้างความสามารถใน การแข่งขัน ๓. ยุทธศาสตร์ชาติด้านการพัฒนา และเสริมสร้างศักยภาพคน
๓. การพัฒนาด้าน สาธารณสุขและการกีฬา	๑. การพัฒนาคุณภาพชีวิต ๓. การพัฒนาด้านการ ท่องเที่ยวและการกีฬา	๑. การพัฒนาการผลิต การแปรรูป การตลาดและระบบ Logistics สินค้า เกษตรมาตรฐานด้วยเทคโนโลยีและนวัตกรรม ๒. พัฒนาและยกระดับศักยภาพด้านการท่องเที่ยวและบริการที่เน้น คุณค่า ๓. การบริหารจัดการทรัพยากรน้ำ และสิ่งแวดล้อมอย่างสมดุลและ ยั่งยืน ๔. การพัฒนาคุณภาพคนและเสริมสร้างความมั่นคงปลอดภัยทางสังคม	๑. การเสริมสร้างและพัฒนาศักยภาพทุนมนุษย์ ๒. ยุทธศาสตร์การสร้างความเป็นธรรมและลดความเหลื่อมล้ำ ในสังคม ๓. ยุทธศาสตร์การเสริมสร้างความมั่นคงแห่งชาติเพื่อการพัฒนา ประเทศสู่ความมั่งคั่งและยั่งยืน ๔. ยุทธศาสตร์การพัฒนาวิทยาศาสตร์ เทคโนโลยี วิจัย และนวัตกรรม ๕. ยุทธศาสตร์การเติบโตที่เป็นมิตรกับสิ่งแวดล้อมเพื่อการพัฒนาที่ยั่งยืน ๖. ยุทธศาสตร์การพัฒนาภาค เมือง และพื้นที่เศรษฐกิจ	๑. ยุทธศาสตร์ชาติด้านความมั่นคง ๒. ยุทธศาสตร์ชาติด้านการพัฒนาและเสริมสร้าง ศักยภาพคน ๓. ยุทธศาสตร์ชาติด้านการสร้างโอกาสและความ เสมอภาคทางสังคม ๔. ยุทธศาสตร์ชาติด้านการสร้างการเติบโตบน คุณภาพชีวิตที่เป็นมิตรต่อสิ่งแวดล้อม ๕. ยุทธศาสตร์ชาติด้านการสร้างความสามารถใน การแข่งขัน

ความเชื่อมโยงของยุทธศาสตร์เทศบาลตำบลตองก่า/ยุทธศาสตร์ อบจ. /ยุทธศาสตร์จังหวัด /ยุทธศาสตร์แผนพัฒนาฯ ฉบับที่ ๑๒ /ยุทธศาสตร์ชาติ ๒๐ ปี (ต่อ)

ยุทธศาสตร์เทศบาลตำบล ตองก่า	ยุทธศาสตร์ อปท.ในเขต จังหวัดชัยนาท และยุทธศาสตร์ อบจ. ชัยนาท	ยุทธศาสตร์ การพัฒนาจังหวัด	ยุทธศาสตร์แผนพัฒนา ฉบับที่ ๑๒	ยุทธศาสตร์ชาติ ๒๐ ปี
๔. การพัฒนาด้าน ทรัพยากรธรรมชาติและ สิ่งแวดล้อม	๑. การพัฒนาคุณภาพชีวิต	๑. การพัฒนาการผลิต การแปรรูป การตลาดและระบบ Logistics สินค้าเกษตรมาตรฐานด้วยเทคโนโลยีและ นวัตกรรม ๒. พัฒนาและยกระดับศักยภาพด้านการท่องเที่ยวและ บริการที่เน้นคุณค่า ๓. การบริหารจัดการทรัพยากรน้ำ และสิ่งแวดล้อม อย่างสมดุลและยั่งยืน ๔. การพัฒนาคุณภาพคนและเสริมสร้างความมั่นคง ปลอดภัยทางสังคม	๑. การเสริมสร้างและพัฒนาศักยภาพทุนมนุษย์ ๒. ยุทธศาสตร์การสร้างความเป็นธรรมและลดความ เหลื่อมล้ำในสังคม ๓. ยุทธศาสตร์การเสริมสร้างความมั่นคงแห่งชาติเพื่อ การพัฒนาประเทศสู่ความมั่งคั่งและยั่งยืน ๔. ยุทธศาสตร์การพัฒนาวิทยาศาสตร์ เทคโนโลยี วิจัย และนวัตกรรม ๕. ยุทธศาสตร์การเติบโตที่เป็นมิตรกับสิ่งแวดล้อมเพื่อ การพัฒนาที่ยั่งยืน	๑. ยุทธศาสตร์ชาติด้านความมั่นคง ๒. ยุทธศาสตร์ชาติด้านการพัฒนาและเสริมสร้าง ศักยภาพคน ๓. ยุทธศาสตร์ชาติด้านการสร้างโอกาสและความ เสมอภาคทางสังคม ๔. ยุทธศาสตร์ชาติด้านการสร้างการเติบโตบน คุณภาพชีวิตที่เป็นมิตรต่อสิ่งแวดล้อม
๕. การพัฒนาด้านเศรษฐกิจและ การท่องเที่ยว	๑. การพัฒนาคุณภาพชีวิต ๒. การพัฒนาด้านเศรษฐกิจ ๓. การพัฒนาด้านการท่องเที่ยว และการกีฬา	๑. การพัฒนาการผลิต การแปรรูป การตลาดและระบบ Logistics สินค้าเกษตรมาตรฐานด้วยเทคโนโลยีและ นวัตกรรม ๒. พัฒนาและยกระดับศักยภาพด้านการท่องเที่ยวและ บริการที่เน้นคุณค่า ๓. การบริหารจัดการทรัพยากรน้ำ และสิ่งแวดล้อม อย่างสมดุลและยั่งยืน ๔. การพัฒนาคุณภาพคนและเสริมสร้างความมั่นคง ปลอดภัยทางสังคม	๑. การเสริมสร้างและพัฒนาศักยภาพทุนมนุษย์ ๒. ยุทธศาสตร์การสร้างความเป็นธรรมและลดความ เหลื่อมล้ำในสังคม ๓. ยุทธศาสตร์การเสริมสร้างความมั่นคงแห่งชาติเพื่อ การพัฒนาประเทศสู่ความมั่งคั่งและยั่งยืน ๔. ยุทธศาสตร์การพัฒนาวิทยาศาสตร์ เทคโนโลยี วิจัย และนวัตกรรม ๕. ยุทธศาสตร์การเติบโตที่เป็นมิตรกับสิ่งแวดล้อมเพื่อ การพัฒนาที่ยั่งยืน ๖. ยุทธศาสตร์การพัฒนาโครงสร้างพื้นฐานและระบบ โลจิสติกส์ ๗. ยุทธศาสตร์การพัฒนากาชาด เมือง และพื้นที่เศรษฐกิจ	๑. ยุทธศาสตร์ชาติด้านความมั่นคง ๒. ยุทธศาสตร์ชาติด้านการพัฒนา และเสริมสร้างศักยภาพคน ๓. ยุทธศาสตร์ชาติด้านการสร้างโอกาสและความ เสมอภาคทางสังคม ๔. ยุทธศาสตร์ชาติด้านการสร้างการเติบโตบน คุณภาพชีวิตที่เป็นมิตรต่อสิ่งแวดล้อม ๕. ยุทธศาสตร์ชาติด้านการสร้างความสามารถในการ แข่งขัน ๖. ยุทธศาสตร์ชาติด้านการพัฒนาและเสริมสร้าง ศักยภาพคน
๖. การพัฒนาด้านการพัฒนา ด้านการเมืองการบริหาร	๔.การพัฒนาด้านการเมืองการ บริหาร	๔. การพัฒนาคุณภาพคน และเสริมสร้างความมั่นคง ปลอดภัยทางสังคม	๑. ยุทธศาสตร์การบริหารจัดการในภาครัฐ การป้องกัน การทุจริตประพฤติมิชอบ และธรรมาภิบาลในสังคมไทย	๑. ยุทธศาสตร์ชาติด้านการพัฒนาและเสริมสร้าง ศักยภาพคน ๒. ยุทธศาสตร์ชาติด้านการปรับสมดุล และพัฒนาระบบการบริหารจัดการภาครัฐ

๒. ยุทธศาสตร์ขององค์กรปกครองส่วนท้องถิ่น

๒.๑ วิสัยทัศน์

เทศบาลตำบลดอนก่า ได้กำหนดวิสัยทัศน์ (Vision) เพื่อแสดงสถานการณ์ในอนาคต ซึ่งเป็นจุดมุ่งหมายความคาดหวังที่ต้องการให้เกิดขึ้นในอนาคตข้างหน้า ซึ่งจะสามารถสะท้อนถึงสภาพการณ์ของท้องถิ่นในอนาคตอย่างรอบด้าน ภายใต้การเปลี่ยนแปลงของสภาพแวดล้อมด้านต่างๆ จึงได้กำหนดวิสัยทัศน์ความหวังที่จะให้เกิดขึ้นในอนาคต ดังนี้

“ตำบลน่าอยู่ คุณภาพชีวิตที่ดี เศรษฐกิจปลอดสารพิษ สิ่งแวดล้อมดี นำพัฒนาชุมชนเข้มแข็ง ด้วยการบริหารจัดการที่ดี”

๒.๒ ยุทธศาสตร์

คณะกรรมการพัฒนาเทศบาลร่วมกับประชาคมท้องถิ่น ส่วนราชการ รัฐวิสาหกิจ รวมทั้งองค์กรต่างๆ ที่เกี่ยวข้อง ได้กำหนดยุทธศาสตร์ของเทศบาล ๖ ด้าน โดยมีรายละเอียดดังนี้

ยุทธศาสตร์ที่ ๑ การพัฒนาด้านสังคม การศึกษา ศาสนาและวัฒนธรรม

แนวทางที่ ๑.๑ เสริมสร้างสถาบันครอบครัว และชุมชนให้มีความอบอุ่นและเข้มแข็ง

แนวทางที่ ๑.๒ สนับสนุนและส่งเสริมงานด้านการป้องกันยาเสพติด โรคติดต่อ และ อุบัติเหตุ

แนวทางที่ ๑.๓ ส่งเสริมและสนับสนุนการศึกษาทุกระดับทั้งในระบบและนอกระบบ

แนวทางที่ ๑.๔ การส่งเสริมอัตลักษณ์และสนับสนุน ศาสนาวัฒนธรรมและขนบธรรมเนียมประเพณีอันดีงาม

ยุทธศาสตร์ที่ ๒ การพัฒนาด้านโครงสร้างพื้นฐานและการคมนาคม

แนวทางที่ ๒.๑ ส่งเสริมให้มีการคมนาคมให้มีมาตรฐาน

แนวทางที่ ๒.๒ พัฒนาแหล่งน้ำเพื่อการอุปโภค- บริโภค และการเกษตรกรรม

แนวทางที่ ๒.๓ พัฒนาสาธารณูปโภคและสาธารณูปการ

ยุทธศาสตร์ที่ ๓ การพัฒนาด้านสาธารณสุขและการกีฬา

แนวทางที่ ๓.๑ ส่งเสริมการดำเนินงานด้านสาธารณสุขมูลฐาน

แนวทางที่ ๓.๒ ส่งเสริมสนับสนุนการกีฬาทุกชนิด ตลอดจนการแข่งขันกีฬาทุกระดับ

แนวทางที่ ๓.๓ ส่งเสริมสนับสนุนการก่อสร้างลานกีฬาศูนย์กีฬา และอุปกรณ์กีฬา

ยุทธศาสตร์ที่ ๔ การพัฒนาด้านทรัพยากรธรรมชาติและสิ่งแวดล้อม

แนวทางที่ ๔.๑ การป้องกันอุทกภัยและการกักเซาะตลิ่งริมแม่น้ำน้อย

แนวทางที่ ๔.๒ การส่งเสริมและสนับสนุนการอนุรักษ์ พื้นฟูทรัพยากรธรรมชาติและสิ่งแวดล้อม

ยุทธศาสตร์ที่ ๕ การพัฒนาด้านเศรษฐกิจและการท่องเที่ยว

แนวทางที่ ๑ ส่งเสริมและสนับสนุนชุมชนตามแนวทางเศรษฐกิจพอเพียง

แนวทางที่ ๒ การพัฒนาและส่งเสริมอาชีพและกลุ่มองค์กรต่างๆ

แนวทางที่ ๓ การพัฒนาแหล่งท่องเที่ยว และปัจจัยสนับสนุนการท่องเที่ยว

ยุทธศาสตร์ที่ ๖ การพัฒนาด้านการพัฒนาด้านการเมืองการบริหาร

แนวทางที่ ๑ การพัฒนาการส่งเสริมประชาธิปไตย การมีส่วนร่วมของประชาชน

แนวทางที่ ๒ การพัฒนาและเพิ่มศักยภาพให้แก่บุคลากรและหน่วยงาน

แนวทางที่ ๓ การสนับสนุนการมีส่วนร่วมในการพัฒนาท้องถิ่น

๒.๓ เป้าประสงค์

๑) ประชาชนมีสุขภาพแข็งแรง มีการศึกษา และผู้ด้อยโอกาสได้รับการดูแล วัฒนธรรม ประเพณีได้รับการอนุรักษ์และสืบสาน

๒) เกษตรกรมีความรู้ ในการประกอบอาชีพทางการเกษตรและผลผลิตได้มาตรฐาน

๓) มีแหล่งน้ำเพื่อการเกษตรเพียงพอ มีเส้นทางขนส่งผลผลิตได้มาตรฐาน

๔) ทรพยากรธรรมชาติและสิ่งแวดล้อมได้รับการฟื้นฟู ให้มีสภาพดีขึ้น

๕) ประชาชนมีรายได้เพิ่มขึ้น

๖) ประชาชนมีความปลอดภัยในชีวิตและทรัพย์สิน

๗) การบริหารจัดการมีประสิทธิภาพและประสิทธิผล

๒.๔ ตัวชี้วัด

๑) ประชาชนในเขตเทศบาลมีแหล่งน้ำในการอุปโภคเพิ่มมากขึ้นร้อยละ ๕

๒) ในเขตเทศบาลมีโครงสร้างพื้นฐานให้ประชาชนได้ใช้บริการร้อยละ ๘๕

๓) ประชาชนมีความรู้มากขึ้นร้อยละ ๙๕ และศิลปวัฒนธรรมอันดียังคงอยู่

๔) ประชาชนในเขตเทศบาลร้อยละ ๘๐ มีความรู้และมีส่วนร่วมในการพัฒนาการท่องเที่ยว

ศาสนา – วัฒนธรรม ประเพณี และกีฬา

๕) ประชาชนมีคุณภาพชีวิตที่ดีขึ้นร้อยละ ๑๕

๖) ชุมชนมีรายได้เพิ่มขึ้นในอัตราร้อยละ ๕ และพึ่งตนเองได้มากขึ้น

๗) ชุมชนในเขตเทศบาลร้อยละ ๗๐ นำอยู่อย่างสงบสุข

๘) การบริหารจัดการของเทศบาลมีผลการปฏิบัติงานที่มีประสิทธิภาพสูงขึ้นร้อยละ ๖๕

๒.๕ ค่าเป้าหมาย

๑) ด้านการได้รับบริการด้านโครงสร้างพื้นฐานให้มีความสะดวกและรวดเร็ว

๒) ประชาชนมีความรู้และบำรุงรักษาศิลปวัฒนธรรมอันดีงาม

๓) ประชาชนมีศักยภาพมีรายได้เพียงพอสามารถพึ่งตนเองได้

๔) มลภาวะและสิ่งแวดล้อมไม่เป็นพิษทำให้ชุมชนนำอยู่อย่างสงบสุข

๕) การบริหารจัดการภาครัฐที่ดีและมีส่วนร่วมจากทุกภาคส่วน

๒.๖ กลยุทธ์

๑) สร้างภูมิคุ้มกันในสังคมและความปลอดภัยในชีวิตและทรัพย์สิน

๒) พัฒนาการศึกษาของเยาวชนสู่ระบบสากลและความเป็นเลิศทางวิชาการควบคู่กับความเชี่ยวชาญด้านเทคโนโลยี คอมพิวเตอร์ อินเทอร์เน็ต และภาษาเพื่อเตรียมพร้อมการเข้าสู่ประชาคมอาเซียน

๓) ส่งเสริมและสนับสนุนการอนุรักษ์ ฟื้นฟูศาสนา ศิลปวัฒนธรรมและประเพณีท้องถิ่น

- ๔) พัฒนาโครงสร้างพื้นฐานให้ได้มาตรฐาน ตลอดจนพัฒนาแหล่งน้ำ
- ๕) ส่งเสริมอนามัยให้ความรู้สาธารณสุขมูลฐาน สร้างจิตสำนึกในการดูแลสุขภาพอนามัยที่แข็งแรงสมบูรณ์
- ๖) รณรงค์ ส่งเสริมการดูแลรักษาทรัพยากรธรรมชาติ สิ่งแวดล้อมและการท่องเที่ยว
- ๗) ส่งเสริมการประกอบอาชีพของประชาชน เพื่อเพิ่มมูลค่าการผลิตและดำเนินชีวิตแบบเศรษฐกิจพอเพียง รวมทั้งพัฒนาเศรษฐกิจ โดยยกระดับสินค้าชุมชน
- ๘) ส่งเสริมการมีส่วนร่วมของประชาชนในการพัฒนาท้องถิ่น
- ๙) ส่งเสริมการพัฒนาบุคลากรให้มีศักยภาพและประสิทธิภาพ

๒.๗ จุดยืนทางยุทธศาสตร์



๓. การวิเคราะห์เพื่อพัฒนาท้องถิ่น

๓.๑ การวิเคราะห์กรอบการจัดทำยุทธศาสตร์ขององค์กรปกครองส่วนท้องถิ่น

(ใช้การวิเคราะห์ SWOT Analysis/Demand (Demand Analysis)/Global Demand) และTrend ปัจจัยและสถานการณ์การเปลี่ยนแปลงที่มีผลต่อการพัฒนา อย่างน้อยต้องประกอบด้วย การวิเคราะห์ศักยภาพด้านเศรษฐกิจ ด้านสังคม ด้านทรัพยากรธรรมชาติและสิ่งแวดล้อม)

แผนพัฒนาท้องถิ่น เป็นแผนที่มีความสัมพันธ์ใกล้ชิดกับงบประมาณรายจ่ายประจำปี โดยองค์กรปกครองส่วนท้องถิ่นจะใช้แผนเป็นเครื่องมือในการจัดทำงบประมาณรายจ่ายประจำปี โดยนำโครงการในแผนพัฒนาท้องถิ่นไปจัดทำงบประมาณรายจ่ายประจำปี

เทศบาลตำบลดอนก่า มีภารกิจสำคัญในการปฏิบัติงานเพื่อคุณภาพชีวิตของประชาชนในท้องถิ่นและการพัฒนาประเทศโดยส่วนรวม โดยเฉพาะอย่างยิ่งภายใต้รัฐธรรมนูญแห่งราชอาณาจักรไทย พุทธศักราช ๒๕๔๐ เทศบาลตำบลดอนก่าจึงมีบทบาทอำนาจหน้าที่อย่างกว้างขวาง โดยมีเพียงจะมีหน้าที่ในการให้บริการสาธารณะพื้นฐานแก่ประชาชนในท้องถิ่นเท่านั้น แต่ยังคงขยายบทบาทหน้าที่ออกไปรวมถึงการพัฒนาคุณภาพชีวิต และการพัฒนาเศรษฐกิจและสังคมของท้องถิ่นด้วย และเป็นองค์กรที่เปิดให้ประชาคมท้องถิ่นมีส่วนร่วมในการบริหารและการตรวจสอบการปฏิบัติงานขององค์กรปกครองส่วนท้องถิ่นเพิ่มมากขึ้น ด้วยภารกิจที่มีมากขึ้น จึงมีความจำเป็นในการใช้ทรัพยากรรายได้ ทั้งที่ท้องถิ่นจัดเก็บเอง และรายได้ที่รัฐบาลจัดสรรที่มีอยู่จำกัดให้เกิดประโยชน์สูงสุดและมีความโปร่งใสมากที่สุด การวางแผนถือเป็นกลไกสำคัญประการหนึ่งที่จะทำให้องค์กรปกครองส่วนท้องถิ่นบรรลุจุดมุ่งหมายดังกล่าว โดยใช้ยุทธศาสตร์ที่เหมาะสม และมีความจำเป็นอย่างยิ่งที่ต้องวางแผนการใช้ทรัพยากรเหล่านั้นให้คุ้มค่า และเกิดประโยชน์สูงสุดแก่ประชาชนทั้งในปัจจุบันและอนาคต มีการปฏิบัติตามแผนงานโครงการที่กำหนดให้เกิดสัมฤทธิ์ผลในช่วงเวลาที่กำหนด มาตรการควบคุมติดตาม วัดและประเมินผล โดยการบริหารจัดการตามแผน แผนงาน โครงการนั้น จะต้องเป็นการบริหารจัดการที่ดี มีความโปร่งใส และพร้อมที่จะให้มีการตรวจสอบทั้งโดยหน่วยงานของรัฐและประชาคม ผลการวิเคราะห์ศักยภาพเพื่อประเมินสถานการณ์การพัฒนาในปัจจุบัน และโอกาสการพัฒนาในอนาคตของเทศบาลตำบลดอนก่า ด้วยเทคนิค SWOT Analysis (จุดแข็ง จุดอ่อน โอกาสและอุปสรรค)

จุดแข็ง (Strength)

๑. ระบบการบริหาร

- มีการจัดโครงสร้างภายในมีความเหมาะสมสอดคล้องกับภารกิจและอำนาจหน้าที่
- มีการมอบอำนาจหรือมอบหมายหน้าที่รับผิดชอบที่ชัดเจน
- ยึดหลักการบริหารจัดการตามหลักธรรมาภิบาล
- ส่งเสริมการมีส่วนร่วมของประชาชนในรูปแบบประชาคม การประชุมวางแผนเตรียมงาน

๒. ระบบข้อมูลข่าวสาร

- มีระบบข้อมูลสื่อสารและระบบสารสนเทศเครือข่ายอินเทอร์เน็ตที่เหมาะสมสำหรับการใช้งาน การเชื่อมโยงข้อมูลกับเครือข่ายกับกลุ่ม องค์กร สถานศึกษาและหน่วยงานที่เกี่ยวข้องได้ สามารถนำระบบข้อมูลมาพัฒนาโครงการ แผนงาน แก้ไขปัญหาให้กับประชาชนในพื้นที่ได้

๓. อัตรากำลังพนักงานเทศบาล ลูกจ้างประจำ และพนักงานจ้าง

- บุคลากรมีความรู้ความสามารถในการปฏิบัติงานในระดับดี ได้รับการส่งเสริมการพัฒนาศักยภาพ การปฏิบัติงานในหน้าที่ตามหลักสูตรที่กรมส่งเสริมการปกครองส่วนท้องถิ่นจัดอย่างต่อเนื่อง มีแผนอัตรากำลัง บุคลากรที่เหมาะสมกับโครงสร้างและอำนาจหน้าที่

๔. การเงิน งบประมาณ

- การพัฒนาการจัดเก็บรายได้โดยปรับปรุงระบบวิธีการการจัดเก็บภาษี ค่าธรรมเนียมต่าง ๆ และการใช้จ่ายเงินงบประมาณเป็นไปอย่างมีประสิทธิภาพและบรรลุเป้าหมาย

๕. ทรัพยากรธรรมชาติและสิ่งแวดล้อม

- มีแหล่งน้ำตามธรรมชาติหลายสายเหมาะสมกับการทำการเกษตร

จุดอ่อน (Weakness)

๑. ระบบการบริหาร

- กฎหมาย ระเบียบ ข้อบังคับที่เกี่ยวข้องกับการปฏิบัติงาน มีการแก้ไขเปลี่ยนแปลงอยู่ตลอดเวลา ทำให้เจ้าหน้าที่ผู้ปฏิบัติงานเกิดการสับสนเนื่องจากขาดความชัดเจน รวมทั้งภารกิจการถ่ายโอนที่มีเข้ามาสู่ ท้องถิ่นเพิ่มขึ้น

๒. ระบบข้อมูล

- ระบบข้อมูลไม่เป็นปัจจุบัน หรือไม่ครอบคลุมครบถ้วนทุกด้าน

๓. สถานที่ปฏิบัติงาน

- อาคารสถานที่ปฏิบัติงานค่อนข้างจะคับแคบไม่สะดวกในการปฏิบัติงานและการติดต่อราชการ ของประชาชน

โอกาส(Opportunity)

- เป็นพื้นที่ที่มีทรัพยากรธรรมชาติแหล่งน้ำ ห้วย หนอง คู คลอง ที่อุดมสมบูรณ์ เหมาะที่จะได้รับการพัฒนาและส่งเสริมความรู้ด้านวิชาการเพื่อพัฒนาระบบชลประทาน

- เป็นพื้นที่เส้นทางคมนาคมเชื่อมโยงระหว่างอำเภอและจังหวัดอื่น เหมาะแก่การพัฒนาเป็นสถานที่ท่องเที่ยวเชิงอนุรักษ์ และสถานที่ศิลปวัฒนธรรมประจำท้องถิ่นแก่ผู้ที่เดินทางผ่านได้จดจำ

ปัญหาและอุปสรรคหรือข้อจำกัด (Threat)

- กฎหมายระเบียบข้อบังคับขาดความยืดหยุ่น หรือไม่เหมาะสมสอดคล้องกับภารกิจห้วงระยะเวลาในการจัดสรรและการเบิกจ่ายงบประมาณของรัฐบาลมีความไม่แน่นอน

- การดำเนินงานตามนโยบายต่างๆ ของรัฐบาลมีจำนวนเพิ่มมากขึ้น ความรับผิดชอบเพิ่มมากขึ้น ประกอบกับปัญหาในพื้นที่และความต้องการของประชาชนมีมาก แต่ไม่สามารถปฏิบัติได้ครบถ้วนเนื่องจาก จำกัดด้วยอำนาจหน้าที่และจำนวนของงบประมาณที่จำกัด

๑.ปัญหาด้านโครงสร้างพื้นฐาน

๑.๑ เส้นทางคมนาคมบางส่วนยังไม่สะดวก เนื่องจากถนนบางเส้นทางยังเป็น ถนนลูกรัง และบางเส้นทางเป็นถนนลาดยาง หรือ ถนน คสล. แต่มีสภาพชำรุดเสียหาย

๑.๒ มีปัญหาน้ำท่วมในบางพื้นที่ในช่วงฤดูฝนทำให้ถนน และสะพานชำรุดเสียหาย

๑.๓ ระบบไฟฟ้าสาธารณะ และประปาหมู่บ้านยังไม่ทั่วถึงทุกครัวเรือน

๑.๔ ไฟฟ้าส่องทางยังมีไม่ครอบคลุมทุกพื้นที่

๒. ปัญหาด้านแหล่งน้ำ

- ๒.๑ ขาดแคลนน้ำสำหรับอุปโภค บริโภค และเลี้ยงสัตว์ในช่วงฤดูแล้ง
- ๒.๒ แหล่งน้ำธรรมชาติต้นเขิน กักเก็บน้ำได้น้อย และระบายน้ำได้ไม่สะดวก
- ๒.๓ ไม่สามารถใช้ประโยชน์จากแหล่งน้ำที่มีอยู่ได้อย่างเต็มที่

๓. ปัญหาด้านเศรษฐกิจ

- ๓.๑ ราษฎรส่วนใหญ่ยังไม่มีอาชีพเสริม / มีปัญหาการว่างงาน
- ๓.๒ ต้นทุนในการผลิตมีราคาสูง แต่ขายผลผลิตได้ในราคาต่ำ
- ๓.๓ ราษฎรบางส่วนยังไม่มีที่ดินสำหรับทำการเกษตรเป็นของตนเอง
- ๓.๔ ขาดเงินทุนในการประกอบอาชีพ
- ๓.๕ ไม่มีการรวมกลุ่มอาชีพที่มั่นคง

๔. ปัญหาด้านสังคม การศึกษา ศาสนา และวัฒนธรรม

- ๔.๑ การแพร่ระบาดของยาเสพติดในกลุ่มวัยรุ่น
- ๔.๒ ผู้สูงอายุ ผู้พิการ ผู้ป่วยเอดส์ถูกทอดทิ้ง
- ๔.๓ การมีส่วนร่วมของประชาชนมีค่อนข้างน้อย
- ๔.๔ ศูนย์การเรียนรู้ชุมชนยังขาดเครื่องมืออุปกรณ์และสื่อการเรียนรู้ที่ทันสมัย

๕. ปัญหาด้านสาธารณสุขและกีฬา

- ๕.๑ การแพร่ระบาดของโรคติดต่อ เช่น โรคไข้เลือดออก ฯลฯ
- ๕.๒ ประชาชนยังขาดความรู้ในเรื่องสุขภาพอนามัยและการป้องกันโรค
- ๕.๓ ร้านอาหารในเขตพื้นที่ยังไม่ให้ความสำคัญกับสิ่งปนเปื้อนในอาหาร
- ๕.๔ สถานที่สำหรับการออกกำลังกายและการพักผ่อนหย่อนใจของประชาชนยังมี

ค่อนข้างน้อย

๖. ปัญหาด้านการเมืองการบริหาร

- ๖.๑ ประชาชนขาดกระบวนการเรียนรู้ทางการเมือง การปกครอง
- ๖.๒ ประชาชนขาดความร่วมมือในกิจกรรมที่เป็นประโยชน์ต่อสาธารณะ
- ๖.๓ บุคลากรมีไม่เพียงพอในการปฏิบัติหน้าที่ตามภารกิจที่เพิ่มขึ้น
- ๖.๔ อุปกรณ์ในการบริหารงานยังมีไม่เพียงพอ

๗. ปัญหาด้านทรัพยากรธรรมชาติและสิ่งแวดล้อม

- ๗.๑ ประชาชนขาดจิตสำนึกในการดูแลรักษาทรัพยากรธรรมชาติและสิ่งแวดล้อม
- ๗.๒ แหล่งน้ำสาธารณะถูกทำลาย จากโรงงานอุตสาหกรรม และสถานประกอบการ เลี้ยงสุกร เลี้ยงกุ้ง บางแห่งในพื้นที่และพื้นที่ใกล้เคียงมีการลักลอบปล่อยน้ำเสียลงแหล่งน้ำสาธารณะ ทำให้เกิดปัญหาน้ำเน่าเสีย ปลายตาย และประชาชนไม่สามารถใช้น้ำในการเกษตร และเลี้ยงสัตว์ได้
- ๗.๓ ไม่มีสถานที่กำจัดขยะมูลฝอย ทำให้มีการทิ้งขยะในที่สาธารณะ
- ๗.๔ เกษตรกรใช้สารเคมีในการกำจัดศัตรูพืช เกิดการสะสมของสารเคมีในดินและน้ำ ส่งผลให้คุณภาพของดินและน้ำต่ำลง

SWOT ANALYSIS	
<p style="text-align: center;"><u>Strengths</u></p> <p>๑. เทศบาลตำบลดอนก่า เป็นตำบลขนาดเล็ก มีพื้นที่รับผิดชอบน้อย สามารถดูแลได้ทั่วถึง ห่างจากอำเภอสรรพบุรี ประมาณ ๑๖ กิโลเมตร</p> <p>๒. ในเขตเทศบาลตำบลดอนก่า มีสาธารณูปโภคพื้นฐาน เช่นไฟฟ้า ประปา</p> <p>๓. มีแม่น้ำน้อยไหลผ่านและอยู่ในเขตชลประทานเหมาะแก่การทำการเกษตร</p> <p>๔. เป็นพื้นที่ลุ่มเหมาะแก่การทำการเกษตร</p> <p>๕. มีอุปกรณ์เครื่องมือ เครื่องใช้ในการปฏิบัติงานพร้อม</p>	<p style="text-align: center;"><u>Weaknesses</u></p> <p>๑. เทศบาลตำบลดอนก่าไม่มีสถานที่ท่องเที่ยว</p> <p>๒. เทศบาลตำบลดอนก่ามีรายได้น้อย</p> <p>๓. การเพาะปลูกใช้สารเคมีสูง</p> <p>๔. ประชาชนไม่ค่อยรับการเปลี่ยนแปลง</p> <p>๕. ประชาชนขาดการมีส่วนร่วมในการแก้ไขปัญหาของชุมชน</p> <p>๖. ประชาชนไม่ส่งเสริม สนับสนุน การตรวจสอบการดำเนินงานของเทศบาล</p> <p>๗. ประชาชนขาดความรู้เรื่องการเพิ่มมูลค่าผลผลิตและการลดต้นทุน</p> <p>๘. ขาดภาพลักษณ์การทำงานเชิงรุก</p>
<p style="text-align: center;"><u>Opportunities</u></p> <p>๑. รัฐธรรมนูญแห่งราชอาณาจักรไทย พ.ศ.๒๕๕๐ ให้การสนับสนุนการดำเนินงานของท้องถิ่นไม่ว่าจะเป็นการพัฒนาด้านเศรษฐกิจท้องถิ่น ระบบสาธารณูปโภคและสาธารณูปการ</p> <p>๒. นโยบายของรัฐบาลเน้นเศรษฐกิจพอเพียง</p> <p>๓. นโยบายของรัฐบาลในการเป็นครัวอาหารของโลก</p> <p>๔. การเข้าสู่ประชาคมอาเซียนเป็นผลให้ท้องถิ่นต้องเตรียมพร้อมละปรับตัว เพื่อรองรับทั้งภารกิจด้านความมั่นคงภายใน ภารกิจด้านสังคม และด้านเศรษฐกิจ</p> <p>๕. พรบ.กระจายอำนาจสามารถรองรับภารกิจต่อการให้บริการของท้องถิ่นมากขึ้น</p> <p>๖. รัฐบาลมีภารกิจสำคัญในการแก้ไขปัญหาเสพติด</p> <p>๗. การพัฒนาเทคโนโลยีสมัยใหม่ในการบริหารภาครัฐ และการบริการประชาชน</p>	<p style="text-align: center;"><u>Threats</u></p> <p>๑. สภาพอากาศมีความไม่แน่นอน พื้นที่ติดกับแม่น้ำน้อยในฤดูฝนมีปริมาณน้ำมากและหากมีการระบายน้ำจากเขื่อนเจ้าพระยา จะทำให้เกิดน้ำท่วมบ้านเรือนประชาชนที่อยู่ริมแม่น้ำน้อย</p> <p>๒. สถานการณ์ทางเศรษฐกิจระดับประเทศ แะระดับภูมิภาคส่งผลกระทบต่อการพัฒนาท้องถิ่น</p> <p>๓. การปฏิบัติงานของหน่วยงานราชการยังขาดการประสานงานและมีความซ้ำซ้อน</p> <p>๔. ราคาสินค้าเกษตรขึ้นอยู่กับพ่อค้าคนกลางเป็นส่วนใหญ่</p> <p>๕. การรวมกลุ่มของประชาชนยังไม่เข้มแข็ง</p> <p>๖. ประเทศไทยก้าวสู่สังคมผู้สูงอายุมีโครงสร้างประชากรวัยสูงอายุเพิ่มขึ้นและวัยเด็กวัยแรงงานลดลง</p> <p>๗. ระเบียบ กฎหมายบางฉบับล้าสมัยและมีขั้นตอนมากเกินไป</p>

๓.๒ การประเมินสถานการณ์สภาพแวดล้อมภายนอกที่เกี่ยวข้อง

บริบทภายใน

ภาพเศรษฐกิจไทยในกรณีฐาน

ภายใต้สมมติฐาน (๑) แนวโน้มการขยายตัวของเศรษฐกิจโลกเฉลี่ยร้อยละ ๓.๘ ในช่วงแผนพัฒนาฯ ฉบับที่ ๑๒ และร้อยละ ๔.๒ ในช่วงแผนพัฒนาฯ ฉบับที่ ๑๓ (๒) การลงทุนภาครัฐขยายตัวเฉลี่ยร้อยละ ๔ (๓)ราคาน้ำมันเฉลี่ย ๗๐-๘๐ ดอลลาร์ สรอ. ต่อบาร์เรลในช่วงแผนพัฒนาฯ ฉบับที่ ๑๒ และเฉลี่ย ๘๐-๑๐๐ ดอลลาร์ สรอ. ต่อบาร์เรลในช่วงแผนพัฒนาฯ ฉบับที่ ๑๓ (๔) ผลผลิตภาพการผลิตรวมขยายตัวร้อยละ ๒.๑ โดยผลิตภาพการผลิตภาคเกษตรหดตัวต่อเนื่องเฉลี่ยร้อยละ ๐.๘ ภาคอุตสาหกรรมขยายตัวเฉลี่ยร้อยละ ๒.๐ และภาคบริการขยายตัวเฉลี่ยร้อยละ ๓.๐ (๕) การลงทุนภาคเอกชนขยายตัวเฉลี่ยร้อยละ ๕ และ (๖) กำลังแรงงานลดลงเฉลี่ยร้อยละ ๐.๒ และร้อยละ ๐.๗ ในช่วงแผนพัฒนาฯ ฉบับที่ ๑๒ และ ๑๓ ตามลำดับ ภายใต้สมมติฐานเหล่านี้ เศรษฐกิจไทยในช่วง ๑๐ ปีข้างหน้ามีแนวโน้มที่จะขยายตัวเฉลี่ยร้อยละ ๓.๓-๔.๓ โดยมีค่ากลางของการประมาณการร้อยละ ๓.๘ ซึ่งทำให้เศรษฐกิจไทยจะสามารถขยายขึ้นเป็นประเทศรายได้สูงในช่วงปี ๒๕๗๑ (ในกรณีเศรษฐกิจขยายตัวเฉลี่ยร้อยละ ๔.๓ - ๒๕๗๔) (ในกรณีเศรษฐกิจขยายตัวเฉลี่ยร้อยละ ๓.๓) การขยายตัวในกรณีฐานดังกล่าวทำให้เศรษฐกิจไทยมีความเสี่ยงที่จะตกอยู่ภายใต้กับดักประเทศรายได้ปานกลางอย่างถาวรมากขึ้น เมื่อคำนึงถึงเงื่อนไขในระยะยาว โดยเฉพาะ (๑) การลดลงของกำลังแรงงานที่จะหดตัวเร่งขึ้นเป็นเฉลี่ยร้อยละ ๑.๐ ในช่วงแผนพัฒนาฯ ฉบับที่ ๑๔ ซึ่งจะเป็นปัจจัยฉุดต่อการขยายตัวทางเศรษฐกิจมากขึ้น (๒) ชีตความสามารถด้านการคิดค้นเทคโนโลยีและนวัตกรรมซึ่งเป็นสิ่งจำเป็นในการยกระดับฐานะประเทศเข้าสู่การเป็นประเทศรายได้สูงจะลดลงตามการเพิ่มขึ้นของสัดส่วนของประชากรผู้สูงอายุ (๓) จำนวนประชากรรวมจะเริ่มลดลงในปี ๒๕๗๐ ซึ่งส่งผลให้อุปสงค์และการผลิตเพื่อตอบสนองความต้องการในประเทศขยายตัวช้าลง (๔) การเพิ่มขึ้นของขีดความสามารถในการแข่งขันของประเทศต่างๆ ที่ปรับตัวเข้าสู่สังคมผู้สูงอายุช้ากว่าไทย (๕) ภาระการใช้จ่ายเพื่อดูแลผู้สูงอายุเพิ่มขึ้นทำให้การจัดสรรงบประมาณเพื่อการพัฒนาประเทศเพื่อยกระดับฐานะการพัฒนาประเทศมีข้อจำกัดมากขึ้น (๖) เกณฑ์รายได้ขั้นต่ำสำหรับการเป็นประเทศรายได้ขั้นสูงปรับตัวเพิ่มขึ้นเฉลี่ยประมาณ ๑๐๐-๒๐๐ ดอลลาร์ สรอ. ต่อคนต่อปี ตามการเพิ่มขึ้นของรายได้และมาตรฐานการครองชีพของประเทศสำคัญๆ เงื่อนไขดังกล่าวทำให้ประเทศไทยมีความเสี่ยงที่จะไม่สามารถหารายได้ที่เพียงพอในการที่จะทำให้คนไทยได้รับการพัฒนาอย่างเต็มศักยภาพ มีความภาคภูมิใจ มีเกียรติและศักดิ์ศรีในประชาคมภูมิภาคและในเวทีโลก

การเข้าสู่สังคมผู้สูงอายุ

การเข้าสู่สังคมผู้สูงอายุของประเทศไทยส่งผลให้อัตราการพึ่งพิงของประชากรวัยแรงงานต้องแบกรับการดูแลผู้สูงอายุเพิ่มสูงขึ้น โดยในปี ๒๕๕๓ มีประชากรวัยแรงงาน ๕ คนที่มีศักยภาพแบกรับผู้สูงอายุ ๑ คน และคาดการณ์ว่าในปี ๒๕๘๓ จะเหลือประชากรวัยแรงงานเพียง ๑.๗ คนแบกรับผู้สูงอายุ ๑ คน การขาดแคลนกำลังแรงงานทำให้ต้องนำเข้าแรงงานไร้ทักษะจากประเทศเพื่อนบ้าน ซึ่งส่งผลกระทบต่อตลาดแรงงานไทยในด้านการยกระดับรายได้และทักษะฝีมือแรงงานจะช้าลง ผลผลิตภาพแรงงานไทยอาจเพิ่มขึ้นช้า ปัญหาการค้ำมนุษย์ และการขาดการคุ้มครองทางสังคมขั้นพื้นฐานที่จำเป็น ซึ่งจะเป็นปัญหาต่อเรื่องที่ส่งผลต่อคุณภาพชีวิตของคนไทย อาทิ อาชญากรรม โรคระบาด และภาระทางการคลังของระบบบริการทางสังคม อย่างไรก็ตาม นับเป็นโอกาสในการพัฒนาสินค้าและบริการ ธุรกิจบริการที่เหมาะสมกับกลุ่มผู้สูงอายุที่เพิ่มขึ้นเป็นตัวเลขเบื้องต้น สศช. จะคำนวณใหม่อีกครั้งเมื่อการปรับปรุงฐานข้อมูลในแบบจำลองเสร็จสมบูรณ์ ณ ธันวาคมปี ๒๕๕๖ ซึ่งอยู่ที่ ๑๒,๗๔๕ ดอลลาร์ สรอ. ต่อคนต่อปี

ความเหลื่อมล้ำ

ความเหลื่อมล้ำเป็นปัญหาสำคัญในสังคมไทยทั้งความเหลื่อมล้ำด้านรายได้ โอกาสการเข้าถึงบริการภาครัฐและการเข้าถึงทรัพยากรธรรมชาติ นำไปสู่ความขัดแย้งในสังคม และเป็นอุปสรรคต่อการพัฒนาประเทศ ที่ลดทอนความเข้มแข็งทางเศรษฐกิจและความมั่นคงทางสังคม จากการกระจายรายได้และผลประโยชน์ของการพัฒนาไปยังกลุ่มคนต่างๆ ในสังคม บางพื้นที่และบางสาขาการผลิตไม่ทั่วถึงเป็นธรรมผลประโยชน์ส่วนใหญ่ตกอยู่ในกลุ่มที่มีโอกาสและรายได้สูง ทำให้สัดส่วนรายได้ระหว่างกลุ่มคนรวยร้อยละ ๑๐ ของประชากรกับกลุ่มคนจนร้อยละ ๑๐ ของประชากร มีความแตกต่างกันถึง ๓๔.๙ เท่า ในปี ๒๕๕๖ นอกจากนี้ความเหลื่อมล้ำยังส่งผลให้เกิดปัญหาต่างๆ อาทิ ปัญหาการทุจริตคอร์รัปชั่น คนยากจนขาดโอกาสการเข้าถึงบริการการศึกษาและสาธารณสุขที่มีคุณภาพอย่างเท่าเทียม การแย่งชิงทรัพยากร การรั่วข้อมูลข่าวสาร ปัญหาอาชญากรรมและยาเสพติด

ความเป็นเมือง

การเปลี่ยนแปลงพื้นที่ชนบทไปสู่ความเป็นเมืองมีแนวโน้มเพิ่มขึ้นเพื่อลดความแออัดของเมืองหลวงและเมืองหลัก อันเป็นการกระจายความเจริญสู่พื้นที่อื่นๆ จึงจำเป็นที่จะต้องมีการลงทุนโครงสร้างพื้นฐาน การจัดบริการสาธารณะเพื่อรองรับการเติบโตของเมือง การใช้ประโยชน์ของทรัพยากรท้องถิ่นทั้งปัจจัยการผลิตและแรงงานไปสู่ภาคการค้า บริการ และอุตสาหกรรม ตลอดจนการแสวงหาเทคโนโลยีใหม่ๆ ที่จะช่วยลดผลกระทบต่อสิ่งแวดล้อม ซึ่งจะส่งผลกระทบต่อการลดลงและความเสื่อมโทรมของทรัพยากรท้องถิ่น การลดลงของแรงงานในภาคเกษตร รวมทั้งปัญหาการบริหารจัดการขยะทั้งขยะชุมชนและอุตสาหกรรม ทั้งนี้ การเพิ่มขึ้นของประชากรและแรงงานในพื้นที่อาจส่งผลกระทบต่อเปลี่ยนแปลงของวิถีชีวิตและวัฒนธรรมท้องถิ่น อย่างไรก็ตาม การผลิตและกิจกรรมทางเศรษฐกิจที่มีขนาดใหญ่ขึ้นเพื่อตอบสนองความต้องการคนในเมืองที่มากขึ้น จะส่งผลให้เกิดการประหยัดจากขนาด การขนส่งมีต้นทุนต่ำลง และการลงทุนในระบบสาธารณูปโภคจะมีความคุ้มค่ามากขึ้น

นอกจากนี้ ความต้องการแรงงานที่มากขึ้นจะมีส่วนเอื้อหรือทำให้จำเป็นต้องมีการจัดตั้งสถาบันการศึกษาในพื้นที่เพื่อตอบสนองความต้องการของสถานประกอบการที่มีจำนวนมาก

การบริหารจัดการภาครัฐ

(๑) ร่างรัฐธรรมนูญแห่งราชอาณาจักรไทย พ.ศ. ๒๕๕๘ วางกรอบด้านการบริหารจัดการภาครัฐ เอื้อต่อการพัฒนาธรรมาภิบาลภาครัฐ ร่างรัฐธรรมนูญแห่งราชอาณาจักรไทย พ.ศ. ๒๕๕๘ มีมาตราสำคัญ ที่จะช่วยสนับสนุนให้การบริหารจัดการและการปรับปรุงประสิทธิภาพกลไกการพัฒนา อาทิ มาตรา ๖๙ หน่วยงานของรัฐ องค์กรเอกชน หรือองค์กรใดที่ดำเนินกิจกรรมโดยใช้เงินแผ่นดิน มีหน้าที่ต้องเปิดเผยข้อมูลเกี่ยวกับการดำเนินการดังกล่าวต่อสาธารณะ เพื่อให้พลเมืองได้ติดตามและตรวจสอบมาตรา ๘๒ รัฐต้องดำเนินการตามแนวนโยบายพื้นฐานแห่งรัฐ และต้องจัดระบบงานราชการและงานของรัฐอย่างอื่น ให้เป็นไปตามหลักธรรมาภิบาล พัฒนาและสร้างโอกาสเพื่อลดความเหลื่อมล้ำและสร้างความเป็นธรรมอย่างยั่งยืน กระจายอำนาจและจัดการกิจ อำนาจหน้าที่ และขอบเขตความรับผิดชอบที่ชัดเจนระหว่างราชการส่วนกลาง ส่วนภูมิภาค และส่วนท้องถิ่น รวมทั้งมีกลไกป้องกันและขจัดการทุจริตและประพฤติมิชอบที่มีประสิทธิภาพทั้งในภาครัฐและภาคเอกชน ฯลฯ มาตรา ๘๙ รัฐต้องดำเนินนโยบายการเงิน การคลัง และงบประมาณภาครัฐ โดยยึดหลักการรักษาวินัยและความยั่งยืนทางการคลัง และการใช้จ่ายเงินแผ่นดิน อย่างคุ้มค่า จัดให้มีระบบการเงินการคลังเพื่อสังคม มีระบบภาษีอากรที่มีความเป็นธรรม มีประสิทธิภาพ เกิดประโยชน์สูงสุดต่อประชาชน และสอดคล้องกับการเปลี่ยนแปลงทางเศรษฐกิจและสังคม

(๒) ภาคประชาสังคมให้ความสำคัญกับการบริหารจัดการของภาครัฐสถาบันทางสังคม อาทิ มูลนิธิ สถาบันการศึกษา หน่วยงานวิจัยต่างๆ นำเสนอผลการติดตาม วิเคราะห์ สังเคราะห์ เรื่องที่เกี่ยวกับการบริหารจัดการประเทศและการปรับปรุงประสิทธิภาพกลไกการพัฒนาทั้งประเด็นธรรมาภิบาล การทุจริตคอร์รัปชันทั้ง การคอร์รัปชันขนาดใหญ่และคอร์รัปชันภาคครัวเรือน การบริหารจัดการภาครัฐและการกระจายอำนาจ เพื่อ รายงานข้อค้นพบและข้อเสนอแนะสู่สาธารณะ เป็นแรงกดดันให้ผู้มีอำนาจภาครัฐหันมาพิจารณา ทบทวน แนวนโยบาย มาตรการ และกลไกการทำงานต่างๆ ให้เหมาะสมมากขึ้น

บริบทภายนอก

การเข้าสู่สังคมผู้สูงอายุของโลก

องค์การสหประชาชาติประเมินสถานการณ์ว่าในช่วงปี ๒๕๔๔-๒๖๔๓ (ค.ศ. ๒๐๐๑-๒๑๐๐) จะเป็น ศตวรรษแห่งผู้สูงอายุ หมายถึงการมีประชากรอายุ ๖๐ ปีขึ้นไปมากกว่าร้อยละ ๑๐ ของประชากรรวมทั่วโลก โดยประเทศที่พัฒนาแล้วจะใช้ระยะเวลาที่ค่อนข้างยาวนานในการเข้าสู่สังคมผู้สูงอายุเช่น ญี่ปุ่น อเมริกา ยุโรป ขณะที่กลุ่มประเทศกำลังพัฒนาจะมีระยะเวลาเปลี่ยนแปลงโครงสร้างประชากรดังกล่าวค่อนข้างสั้นกว่า สะท้อนถึงระยะเวลาในการเตรียมความพร้อมเพื่อรองรับสังคมผู้สูงอายุที่สั้นกว่าประเทศพัฒนาแล้ว ค่อนข้างมาก โดยการเป็นสังคมผู้สูงอายุจะส่งผลให้มีการขาดแคลนแรงงานในประเทศ และมีการเคลื่อนย้าย แรงงานต่างด้าวมากขึ้น นอกจากนี้ มีความต้องการสินค้าและบริการที่เหมาะสมกับผู้สูงอายุมากขึ้น นับเป็นโอกาส อย่างมากสำหรับประเทศไทยที่จะพัฒนาด้านธุรกิจและลงทุนด้านการค้าและบริการ ด้านการท่องเที่ยว ที่พัก อาศัย การให้บริการสุขภาพในรูปแบบต่างๆ รวมทั้งเป็นโอกาสของแรงงานไทยในการไปทำงานในประเทศที่ พัฒนาแล้ว

การปรับเปลี่ยนด้านเทคโนโลยีและนวัตกรรมที่รวดเร็ว

การปรับเปลี่ยนที่รวดเร็วด้านเทคโนโลยีและนวัตกรรมส่งผลให้เกิดการเปลี่ยนแปลงในรูปแบบการ ผลิตและการค้าที่มีการใช้เทคโนโลยีมาช่วยในการเพิ่มประสิทธิภาพการผลิต การพาณิชย์อิเล็กทรอนิกส์กลายเป็นรูปแบบการค้าที่มีบทบาทมากขึ้น มีการยกระดับกระบวนการผลิตแบบอัตโนมัติไปสู่การใช้เทคโนโลยีที่ ผสมผสานระหว่าง Information Technology กับ Operational Technology หรือที่เรียกว่า Internet of Things (เทคโนโลยีอินเทอร์เน็ตที่เชื่อมอุปกรณ์และ เครื่องมือต่างๆ เช่น โทรศัพท์มือถือรถยนต์ ตู้เย็น โทรทัศน์ และอื่นๆ เข้าไว้ด้วยกัน) เพื่อผลิตสินค้าตามความต้องการของผู้บริโภคมากยิ่งขึ้น โดยหากภาคการ ผลิตที่ปรับตัวตามการเปลี่ยนแปลงของเทคโนโลยีไม่ทัน ขาดการลงทุนด้านการวิจัยและพัฒนา และนวัตกรรม จะทำให้ความสามารถในการแข่งขันลดลง

ความเชื่อมโยงกับเศรษฐกิจในระดับภูมิภาคและระดับโลกที่สูงขึ้น

(๑) แนวโน้มการพัฒนาเศรษฐกิจของประเทศเพื่อนบ้านมีการพัฒนาระบบเศรษฐกิจและเขตเศรษฐกิจ พิเศษภายในประเทศ ซึ่งจะมีผลต่อทิศทางการวางแผนพัฒนาด้านโครงสร้างพื้นฐานของประเทศไทย ตลอดจน การปรับเปลี่ยนกฎ ระเบียบ กติกา ด้านการค้าการลงทุนที่มุ่งเน้นให้ความสำคัญกับเรื่องความโปร่งใสและ สิ่งแวดล้อมมากขึ้น

(๒) การเปิดเสรีภายใต้ข้อตกลงประชาคมเศรษฐกิจอาเซียนในปี ๒๕๕๘ จะนำมาซึ่งโอกาสที่สำคัญๆ หลายประการต่อการยกระดับศักยภาพการขยายตัวของเศรษฐกิจไทย ได้แก่ ๑) การลดข้อจำกัดในด้านอุปสงค์ ในประเทศ ๒) โอกาสในการใช้ปัจจัยการผลิตและแรงงานสำหรับการพัฒนาภาคเกษตรและอุตสาหกรรมที่ใช้ แรงงานและวัตถุดิบเข้มข้นในการเพิ่มขีดความสามารถในการแข่งขันและพัฒนาตนเองไปสู่ระดับการผลิตที่ สูงขึ้นทั้งการผลิตในประเทศและการใช้ฐานการผลิตในประเทศเพื่อนบ้านและ ๓) โอกาสในการใช้ความ

ได้เปรียบด้านสถานที่ตั้งและด้านโครงสร้างพื้นฐานและโลจิสติกส์ในการขับเคลื่อนเศรษฐกิจให้เป็นศูนย์กลางทางด้านการบริการและการผลิตภาคอุตสาหกรรมอนาคตในอนุภูมิภาคและในภูมิภาคในระยะต่อไป

(๓) การเปิดเสรีทางการค้ากับประเทศที่พัฒนาแล้ว จะมีการนำประเด็นด้านมาตรฐานของการค้าและบริการมาเป็นข้อกีดกันทางการค้าซึ่งผู้ประกอบการภายในประเทศโดยเฉพาะวิสาหกิจขนาดกลางและขนาดย่อมต้องปรับตัวเพื่อพัฒนาผลิภาพการผลิตและรูปแบบธุรกิจ พัฒนามาตรฐานของอุตสาหกรรม ตลอดจนพัฒนาสินค้าที่เป็นมิตรต่อสิ่งแวดล้อมและมีความรับผิดชอบต่อสังคม/ชุมชนมากขึ้นโดยแรงเหวี่ยงจากกระแสการเปิดเสรีทางการค้าจะก่อให้เกิดการเคลื่อนย้ายเงินทุน แนวโน้มราคาสินค้าเกษตรและสินค้าขั้นปฐม แรงกดดันจากการเพิ่มขึ้นของขีดความสามารถในการแข่งขันของประเทศต่างๆ ในอนุภูมิภาคโดยเฉพาะในการผลิตสินค้าเกษตร สินค้ากึ่งทุนและเทคโนโลยีเข้มข้น รวมทั้งแนวนโยบายและมาตรการการพัฒนาของภาครัฐที่ยังไม่ทั่วถึง ยังมีแนวโน้มที่จะตอกย้ำปัญหาความเหลื่อมล้ำทางด้านรายได้ให้มีความรุนแรงมากขึ้นและเป็นอุปสรรคต่อการสร้างการเติบโตของเศรษฐกิจแบบทั่วถึง (Inclusive Growth) ซึ่งเป็นปัจจัยที่จำเป็นต่อการขยายตัวทางเศรษฐกิจที่ต่อเนื่องและยั่งยืน

(๔) ตลาดเงิน ตลาดทุน และเศรษฐกิจโลกยังมีความเสี่ยงที่จะผันผวนตลอดช่วงแผนฯ ๑๒ เนื่องจาก ๑) ผลกระทบจากการปรับทิศทางนโยบายการเงินในสหรัฐอเมริกาในช่วงต้นแผนพัฒนาฯ และแนวโน้มการปรับทิศทางนโยบายการเงินในยุโรปในช่วงกลางถึงปลายแผนพัฒนาฯ และ ๒) ปัญหาการสั่งสมหนี้สาธารณะในประเทศสำคัญๆ ในช่วงหลังวิกฤติเศรษฐกิจโลกที่มีความเสี่ยงจะพัฒนาไปสู่วิกฤติและสร้างผลกระทบต่อเสถียรภาพของระบบเศรษฐกิจและการเงินโลกหากมาตรการปฏิรูปในประเทศสำคัญๆ ของโลกไม่ประสบความสำเร็จอย่างเป็นรูปธรรม

(๕) ความเคลื่อนไหวของกระแสวัฒนธรรมโลก ความก้าวหน้าในการติดต่อสื่อสาร การขยายตัวของเครือข่ายทางสังคมออนไลน์ ส่งผลให้มีทั้งโอกาสและความเสี่ยง ต่อวิถีชีวิตทัศนคติ และความเชื่อในสังคม ตลอดจนความสัมพันธ์ระหว่างบุคคล กระบวนการเรียนรู้ และพฤติกรรมกรรมการบริโภคของคนในประเทศ

การเปลี่ยนแปลงสภาพภูมิอากาศ

(๑) การเปลี่ยนแปลงสภาพภูมิอากาศ (Climate Change) จะส่งผลกระทบต่อสถานการณ์ความเสื่อมโทรมของทรัพยากรธรรมชาติและสิ่งแวดล้อมให้มีความรุนแรงมากขึ้นอุณหภูมิของโลกเพิ่มขึ้น ทำให้เกิดความแห้งแล้งเป็นระยะเวลายาวนาน เกิดฝนขาดช่วง และมีฤดูกาลเปลี่ยนไป ส่งผลกระทบต่อความอุดมสมบูรณ์ของดิน ป่าไม้เกิดความเสื่อมโทรม แหล่งน้ำขาดแคลน ผลผลิตทางการเกษตรลดลง เกิดโรคระบาดในพืชและสัตว์ และอาจเกิดผลกระทบต่อสุขภาพของมนุษย์กรณีที่เกิดโรคระบาดใหม่ เกิดความเสี่ยงต่อการสูญเสียความหลากหลายทางชีวภาพ เช่น ระบบนิเวศป่าไม้ ระบบนิเวศชายฝั่ง พื้นที่ชุ่มน้ำ เกิดการกัดเซาะชายฝั่ง และการสูญเสียแนวปะการัง การสูญเสียความหลากหลายทางชีวภาพดังกล่าวข้างต้น จะส่งผลกระทบต่อความมั่นคงด้านอาหาร สุขภาพ พลังงาน และลดทอนขีดความสามารถในการพึ่งพาตนเองของชุมชน

(๒) การเปลี่ยนแปลงของสภาพภูมิอากาศยังส่งผลให้ภัยพิบัติทางธรรมชาติมีแนวโน้มเกิดบ่อยครั้งขึ้นและมีความรุนแรงมากขึ้น ทั้งอุทกภัย ภัยแล้ง แผ่นดินไหวและดินโคลนถล่ม ส่งผลกระทบต่อภาคการผลิต การพัฒนาอุตสาหกรรม และการพัฒนาเศรษฐกิจโดยรวมของประเทศ รวมทั้งวิถีการดำรงชีวิตของประชาชน นอกจากนี้ ข้อตกลงระหว่างประเทศเกี่ยวกับการเปลี่ยนแปลงสภาพภูมิอากาศจะทวีความเข้มข้นและเป็นแรงกดดันให้ประเทศไทยต้องเตรียมพร้อมรับภาระในการลดการปล่อยก๊าซเรือนกระจกภายใต้กระแสการแข่งขันทางการค้า

วาระการพัฒนาของโลกภายหลัง ค.ศ. ๒๐๑๕ (Post ๒๐๑๕ Agenda)

ประเด็นสำคัญของวาระการพัฒนาโลกภายหลัง ค.ศ. ๒๐๑๕ คือ การจัดทำเป้าหมายการพัฒนาที่ยั่งยืนในกรอบสหประชาชาติ (Sustainable Development Goals-SDGs) ในช่วงเวลา ๑๕ ปี โดยสหประชาชาติให้การรับรองแล้วเมื่อวันที่ ๑๐ กันยายน ๒๕๕๗ ประกอบด้วยเป้าประสงค์ (Goal) จำนวน ๑๗ ข้อ และเป้าหมาย (Target) จำนวน ๑๖๙ ข้อ ซึ่งจะส่งผลกระทบต่อกระบวนการวางแผนการพัฒนาประเทศในอนาคต ที่ต้องเน้นจัดความยากจนให้หมดไป ประชาชนมีสุขภาพที่ดี มีระบบการศึกษา มีความเท่าเทียมกันทางเพศ ส่งเสริมการเติบโตทางเศรษฐกิจแบบยั่งยืน มีระบบโครงสร้างพื้นฐานที่รองรับการพัฒนาอุตสาหกรรมที่ยั่งยืน ลดความไม่เท่าเทียมกันทั้งภายในประเทศและระหว่างประเทศ มีรูปแบบการผลิตและการบริโภคแบบยั่งยืน เตรียมความพร้อมในการรับมือการเปลี่ยนแปลงสภาพภูมิอากาศ สงวนรักษาทรัพยากรธรรมชาติและ ความหลากหลายทางชีวภาพ มีการจัดการทรัพยากรทางทะเลอย่างยั่งยืน ส่งเสริมให้สังคมมีความสุข มีความยุติธรรมและส่งเสริมความเป็นหุ้นส่วนเพื่อ

ในการจัดทำแผนพัฒนาท้องถิ่นของเทศบาลนั้น ได้ทำการประเมินสถานการณ์สภาพแวดล้อมภายนอกที่เกี่ยวข้อง ซึ่งมีรายละเอียดดังนี้

दान	สถานการณ์สภาพแวดล้อมภายนอกที่เกี่ยวข้อง	ขอบข่ายและปริมาณของปัญหา/ความต้องการ	พื้นที่เป้าหมาย/กลุ่มเป้าหมาย	ความคาดหวังและ แนวโน้มอนาคต
๑. โครงการสร้างพื้นฐาน	๑) ขาดแคลนแหล่งน้ำในการเกษตรและน้ำประปาสำหรับอุปโภค-บริโภคยังไม่พอเพียงและยังไม่ได้มาตรฐาน	- แหล่งน้ำและน้ำประปาในการอุปโภค-บริโภค	- ในเขตเทศบาล	- ประชาชนมีแหล่งน้ำและมีน้ำประปาใช้อย่างพอเพียงมีคุณภาพตามมาตรฐานมากขึ้น
	๒) ไฟฟ้าส่องสว่างทางและที่สาธารณะยังไม่สามารถดำเนินการครอบคลุมพื้นที่ได้ทั้งหมด	- ไฟฟ้า	- ทางและที่สาธารณะในเขตเทศบาล	- ทางและที่สาธารณะมีแสงสว่างเพียงพอประชาชนได้รับความสะดวกในการสัญจรไปมาและป้องกันการเกิดอาชญากรรมได้
	๓) ชุมชนขยายมากขึ้นระบบระบายน้ำยังไม่เพียงพอ เกิดการอุดตันส่งกลิ่นเหม็นก่อความรำคาญ	- ราง/ท่อระบายน้ำ	- พื้นที่ในเขตเทศบาล	- มีรางระบายน้ำสามารถระบายน้ำได้สะดวก ไม่อุดตัน ไม่ส่งกลิ่นเหม็นก่อความรำคาญ
	๔) ประชาชนต้องการเส้นทางในการสัญจรไปมาเพิ่มมากขึ้นและเทศบาลไม่สามารถดำเนินการได้เนื่องจากพื้นที่ยังไม่เป็นที่สาธารณะ จะดำเนินการได้ก็ต่อเมื่อต้องเป็นที่สาธารณะ	- เส้นทางคมนาคม	- เส้นทางคมนาคมที่เป็นสาธารณะและประชาชนมีความต้องการให้ดำเนินการ	- มีเส้นทางในการคมนาคมเพียงพอและประชาชนได้รับความสะดวกในการสัญจรไปมา

दान	สถานการณ์ภาพแวดล้อมภายนอกที่เกี่ยวข้อง	ขอบข่ายและปริมาณของปัญหา/ความต้องการ	พื้นที่เป้าหมาย/กลุ่มเป้าหมาย	ความคาดหวังและแนวโน้มอนาคต	
๒. ด้านงานส่งเสริมคุณภาพชีวิต	๑) มีการระบาดของโรคอุบัติใหม่ โรคระบาด โรคติดต่อ	- ด้านสาธารณสุข	- ในเขตเทศบาล	ในพื้นที่ไม่มีการระบาดของโรคอุบัติใหม่ การระบาดของโรคติดต่อ	
	๒) ประชาชนในพื้นที่ป่วยเป็นโรคเรื้อรังแนวโน้มที่เพิ่มขึ้น เช่น เบาหวาน ความดัน		- ประชาชนกลุ่มเสี่ยงและผู้ป่วย		
	๓) ปริมาณขยะและน้ำเสียเพิ่มมากขึ้น		- ในเขตเทศบาล	- ปริมาณขยะและน้ำเสียถูกกำจัดให้หมดด้วยวิธีการที่ถูกต้อง	
	๔) ประชาชนบริโภคอาหารที่ปลอดภัย		- ประชาชนในเขตเทศบาล	- ประชาชนทราบและสามารถเลือกบริโภคอาหารที่ปลอดภัยได้ถูกต้อง	
	๕) ประชาชนในพื้นที่บางรายมีที่อยู่อาศัยไม่มั่นคงแข็งแรง		- ที่อยู่อาศัย	- ประชาชนในพื้นที่ที่ได้รับความเดือดร้อนเรื่องที่อยู่อาศัย	- ประชาชนในพื้นที่ได้รับความช่วยเหลือซ่อมแซมที่อยู่อาศัยให้มั่นคงแข็งแรง
	๖) มีการขยายตัวของประชากรเพิ่มมากขึ้นทำให้เกิดการขยายตัวของอาคารบ้านเรือนทำให้เกิดเป็นชุมชนแออัด		- ประชากร	- พื้นที่ในเขตเทศบาล	- ควบคุมการก่อสร้างอาคารบ้านเรือนการพิจารณาออกใบอนุญาตเพื่อไม่เกิดปัญหาจากการก่อสร้างอาคาร
	ประชาชนบางครัวเรือนบริโภค-บริโภคน้ำที่ยังไม่สะอาดและมีสิ่งเจือปน เช่น จากน้ำฝน น้ำที่ไม่ได้คุณภาพ มีตะกอน		- การอุปโภค-บริโภค	- ประชาชนในเขตเทศบาล	- ประชาชนบริโภคน้ำที่สะอาดถูกสุขลักษณะ
	๑) การศึกษาสื่อการเรียนการสอนยังไม่พอเพียง เด็กนักเรียนไม่ได้รับการศึกษาต่อในระดับที่สูงกว่าขั้นพื้นฐานและขาดงบประมาณในการศึกษา ครอบครัวยากจน	- สังคมในชุมชน	- เด็กนักเรียนในเขตเทศบาล	- มีสื่อการเรียนการสอนที่พอเพียง เด็กนักเรียนได้รับการศึกษาที่สูงขึ้น มีงบประมาณในการศึกษาเล่าเรียน	
	๒) เด็กและผู้สูงอายุบางครอบครัว ผู้สูงอายุอยู่ตามลำพัง และรับภาระในการดูแลเด็ก		- ผู้สูงอายุและเด็กในเขตเทศบาล	- ผู้สูงอายุและเด็กได้รับการดูแลที่ดี	

ดาน	สถานการณ์ภาพแวดล้อม ภายนอกที่เกี่ยวข้อง	ขอบข่ายและ ปริมาณของ ปัญหา/ ความต้องการ	พื้นที่เป้าหมาย/ กลุ่มเป้าหมาย	ความคาดหวัง และ แนวโน้ม อนาคต
	๓) ผู้พิการไม่ได้รับความช่วยเหลือใน ดำรงชีวิต		- ผู้พิการในเขต เทศบาล	- ผู้พิการได้รับ ความช่วยเหลือ ในการดำรงชีวิต และทั่วถึง
	๔) เยาวชนและวัยรุ่นติดเกมส์ สิ่งลามก บุหรี เหล้า สาเสพติด และท้องก่อนวัยอัน สมควร		- เยาวชนและ วัยรุ่นในเขต เทศบาล	- เยาวชนและ วัยรุ่นมีอนาคต ที่ดี
	๕) ประชาชนกรอายุตั้งแต่ ๓๕ ขึ้นไป ไม่ได้ ตรวจสุขภาพประจำปี จำนวน ๒๙๑ คน		- ประชาชนในเขต เทศบาลที่อายุ ๓๕ ขึ้นไป	- ประชาชนที่ อายุ ๓๕ ขึ้นไป ได้รับการตรวจ สุขภาพทุกคน
	๖) ประชากรที่สูบบุหรี จำนวน ๓๐๐ คน ดื่ม สุรา จำนวน ๑๗๑ คน		- ประชากรที่สูบ บุหรีและดื่มสุรา	- ประชาชนเลิก สูบบุหรีและเลิก ดื่มสุรา
๓. ด้านการ วางแผน การ ส่งเสริมการ ลงทุน พาณิช ยกรรมและการ ท่องเที่ยว	๑) ประชาชนไม่มีการวางแผนในการ ดำเนินงาน	- การวางแผน	- ประชาชนในเขต เทศบาล	- ประชาชน สามารถวาง แผนการ ดำเนินงานได้ เอง
	๒) ขาดแหล่งเงินลงทุนในการทำกิจการและ ประกอบอาชีพ	- การลงทุน	- ประชาชนในเขต เทศบาล	- มีแหล่งเงินทุน ในการทำ กิจการและ ประกอบอาชีพ
	๓) ประชาชนขาดสถานที่จำหน่ายสินค้า	- การพาณิชย์ กรรม	- ร้านค้าแผง ลอย	- ร้านค้าแผง ลอยมีสถานที่ใน การขาย จำหน่ายสินค้า
	๔) ผลผลิตทางการเกษตรราคาตกต่ำ ระยะทางในการขนส่งผลผลิตไกลจากแหล่ง รับซื้อ		- เกษตรกรใน พื้นที่	- ผลผลิตมีราคา สูงขึ้น
	๕) ค่าแรงต่ำค่าครองชีพสูงขาดแคลนการจ้าง งาน		- ผู้ประกอบอาชีพ รับจ้าง	- ค่าแรงสูงขึ้น เหมาะสมกับค่า ครองชีพ มีการ จ้างงานมากขึ้น
	๖) คริวเรือนมีรายได้เฉลี่ยต่อปี ต่ำกว่า ๓๐,๐๐๐ บาท จำนวน ๐ คริวเรือน		- ประชาชนที่มี รายได้ต่ำกว่า เกณฑ์มาตรฐาน	- ไม่มีคริวที่ตก เกณฑ์ มาตรฐาน รายได้

दान	สถานการณ์ภาพแวดล้อมภายนอกที่เกี่ยวข้อง	ขอขยายและปริมาณของปัญหา/ความต้องการ	พื้นที่เป้าหมาย/กลุ่มเป้าหมาย	ความคาดหวังและแนวโน้มอนาคต
	๓) ในเขตเทศบาลไม่มีแหล่งท่องเที่ยวและกิจกรรมการท่องเที่ยว	- การท่องเที่ยว	- ในเขตเทศบาล	- มีแหล่งท่องเที่ยวในเขตเทศบาลและส่งเสริมกิจกรรมการท่องเที่ยวเพิ่มมากขึ้น
๔. ด้านการจัดระเบียบชุมชนและการรักษาความสงบเรียบร้อย	๑) การจราจรบนถนนมีเพิ่มมากขึ้นอาจทำให้เกิดอุบัติเหตุขึ้นได้	- การจราจร	ประชาชนที่สัญจรไปมาบนถนน	มีระบบควบคุมการจราจร เช่น ติดตั้งสัญญาณไฟจราจรเพื่อเตือนให้ระมัดระวัง
	๒) มีการทำลายและลักขโมยทรัพย์สินของประชาชนและราชการรวมทั้งเกิดการทะเลาะวิวาทกันในชุมชน	- การรักษาความปลอดภัยในชีวิตและทรัพย์สินของประชาชน	- ประชาชนและส่วนราชการ	- มีการป้องกันและรักษาความปลอดภัยในชีวิตและทรัพย์สินของประชาชนละส่วนราชการ เช่น การติดตั้งกล้องวงจรปิด การให้ผู้นำ อปพร. ควบคุมและระงับเหตุทะเลาะวิวาท
๕. ด้านการบริหารจัดการและการอนุรักษ์ทรัพยากรธรรมชาติและสิ่งแวดล้อม	๓) การใช้สารเคมีในพื้นที่เกษตร	- พื้นที่นา	- พื้นที่ในเขตเทศบาล	- การใช้สารเคมีในพื้นที่เกษตรน้อยลง
	๔) มีปัญหาเรื่องขยะและน้ำเสียเพิ่มมากขึ้นส่งกลิ่นเหม็นรบกวน	- สิ่งแวดล้อม	- ผู้ประกอบการและชุมชนในเขตพื้นที่เทศบาล	- ปัญหาขยะและน้ำเสียลดลง ผู้ประกอบการสามารถกำจัดขยะและน้ำเสียเองได้โดยไม่ส่งผลกระทบต่อชุมชน
๖. ด้านศิลปะวัฒนธรรม จารีตประเพณีและภูมิปัญญาท้องถิ่น	๑) ศิลปะ วัฒนธรรม จารีต ประเพณีและ๓มีปัญหาท้องถิ่นถูกลืมเลือนไปมาก	- ศิลปะ วัฒนธรรม จารีต ประเพณีและ๓ มีปัญหาท้องถิ่น ถูกลืมเลือนไปมาก	- ประชาชนในเขตเทศบาล	- ยกย่อง เชิดชูคนดีหรือปราชญ์ชาวบ้านในโอกาสต่างๆ เพื่อเป็นตัวอย่างแก่เยาวชนและประชาชน ศิลปะ วัฒนธรรม จารีต ประเพณีและภูมิปัญญาท้องถิ่น ไม่ถูกลืมและคงอยู่สืบไป

๒.๘ ความเชื่อมโยงของยุทธศาสตร์ในภาพรวม

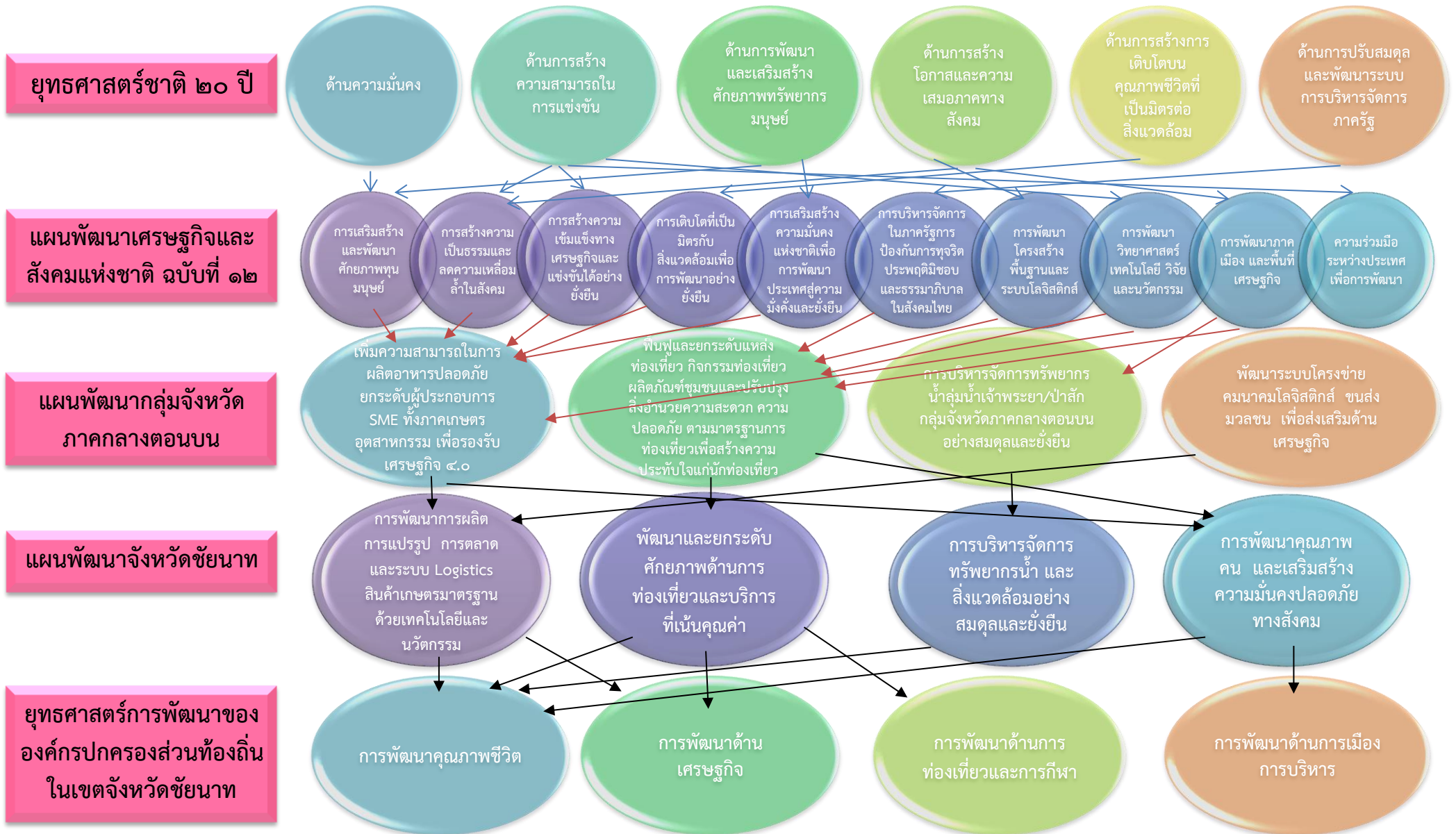

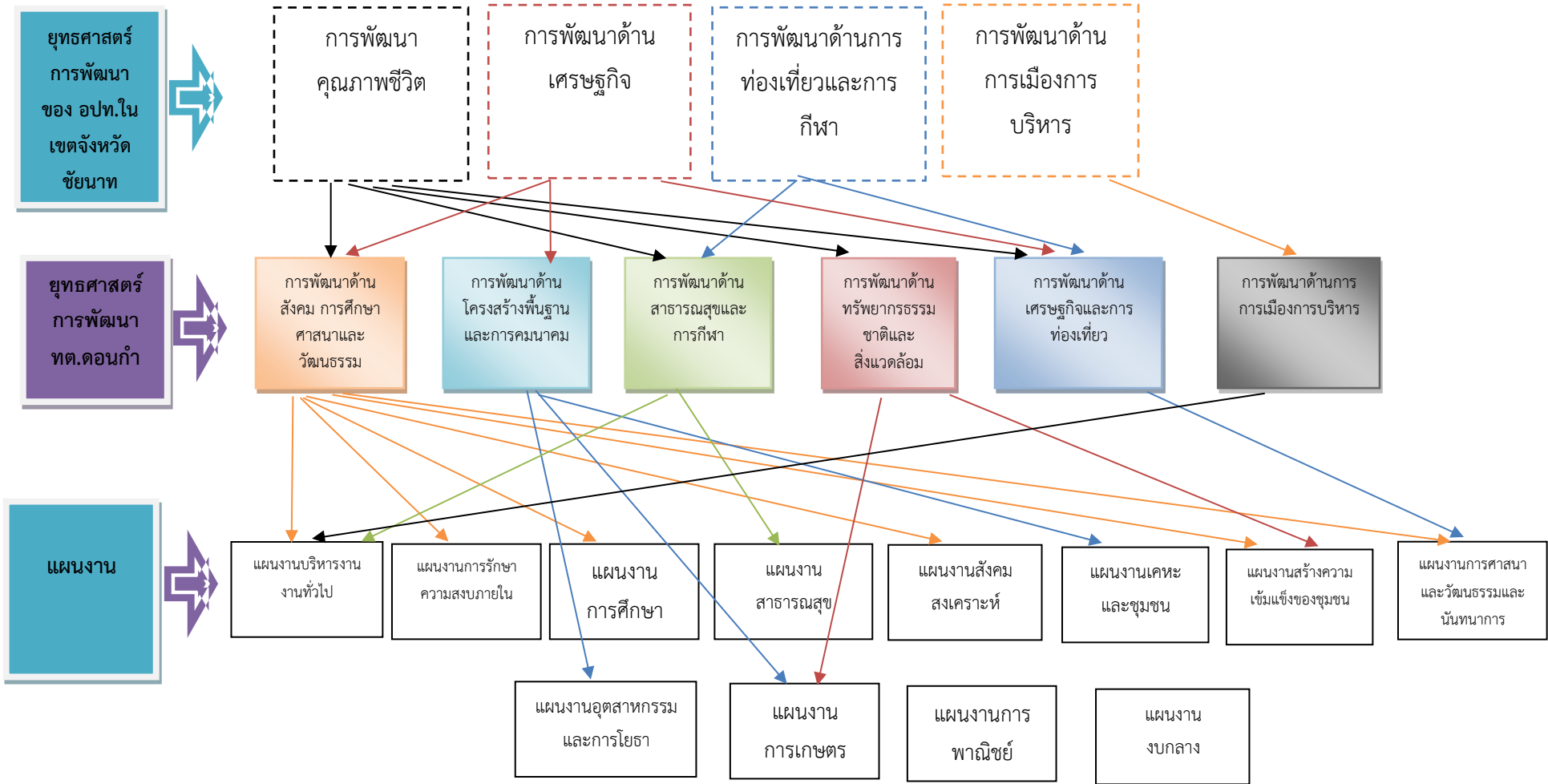

ส่วนที่ ๓
การนำแผนพัฒนาท้องถิ่นไปสู่การปฏิบัติ

๑. ยุทธศาสตร์การพัฒนาและแผนงาน

ที่	ยุทธศาสตร์	ด้าน	แผนงาน	หน่วยงานรับผิดชอบหลัก	หน่วยงานสนับสนุน
๑	การพัฒนาด้านสังคม การศึกษา ศาสนาและวัฒนธรรม	ด้านบริหารทั่วไป	แผนงานบริหารงานทั่วไป	สำนักปลัดฯ	เทศบาล ตำบล ดอนก่า
			แผนงานการรักษาความสงบภายใน	สำนักปลัดฯ	
		ด้านบริการชุมชนและสังคม	แผนงานการศึกษา	สำนักปลัดฯ	
			แผนงานสังคมสงเคราะห์	สำนักปลัดฯ	
			แผนงานสร้างความเข้มแข็งของชุมชน	สำนักปลัดฯ	
			แผนงานศาสนา วัฒนธรรมและนันทนาการ	สำนักปลัดฯ	
๒	การพัฒนาด้านโครงสร้างพื้นฐานและการคมนาคม	ด้านบริการชุมชนและสังคม	แผนงานเคหะและชุมชน	กองช่าง	
		ด้านการเศรษฐกิจ	แผนงานอุตสาหกรรมและการโยธา	กองช่าง	
			แผนงานการเกษตร	กองช่าง	
๓	การพัฒนาด้านสาธารณสุขและการกีฬา	ด้านบริการชุมชนและสังคม	แผนงานสาธารณสุข	สำนักปลัดฯ	
๔	การพัฒนาด้านทรัพยากรธรรมชาติและสิ่งแวดล้อม	ด้านบริหารทั่วไป	แผนงานการเกษตร	สำนักปลัดฯ	
๕	การพัฒนาด้านเศรษฐกิจและการท่องเที่ยว	ด้านบริการชุมชนและสังคม	แผนงานสร้างความเข้มแข็งของชุมชน	สำนักปลัดฯ	
๖	การพัฒนาด้านการเมืองการบริหาร	ด้านบริหารทั่วไป	แผนงานบริหารทั่วไป	สำนักปลัดฯ /กองคลัง	
รวม	๖ ยุทธศาสตร์	๔ ด้าน	๑๐ แผนงาน	๓ สำนัก/กอง	



๒. บัญชีโครงการพัฒนาท้องถิ่น

บัญชีสรุปโครงการพัฒนา
แผนพัฒนาท้องถิ่น (พ.ศ. ๒๕๖๖ - ๒๕๗๐)
เทศบาลตำบลดอนก่า

ยุทธศาสตร์	ปี ๒๕๖๖		ปี ๒๕๖๗		ปี ๒๕๖๘		ปี ๒๕๖๙		ปี ๒๕๗๐		รวม ๕ ปี	
	จำนวนโครงการ	งบประมาณ (บาท)	จำนวนโครงการ	งบประมาณ (บาท)	จำนวนโครงการ	งบประมาณ (บาท)	จำนวนโครงการ	งบประมาณ (บาท)	จำนวนโครงการ	งบประมาณ (บาท)	จำนวนโครงการ	งบประมาณ (บาท)
๑) ยุทธศาสตร์การพัฒนาด้านสังคม การศึกษา ศาสนา และวัฒนธรรม												
๑.๑ แผนงานบริหารงานทั่วไป	๑	๑๐,๐๐๐	๑	๑๐,๐๐๐	๑	๑๐,๐๐๐	๑	๑๐,๐๐๐	๑	๑๐,๐๐๐	๕	๕๐,๐๐๐
๑.๒ แผนงานการรักษาความสงบภายใน	๓	๒๓๕,๐๐๐	๓	๒๓๕,๐๐๐	๓	๒๓๕,๐๐๐	๓	๒๓๕,๐๐๐	๓	๒๓๕,๐๐๐	๑๕	๑,๑๗๕,๐๐๐
๑.๓ แผนงานการศึกษา	๗	๑,๕๑๘,๐๐๐	๖	๑,๖๖๐,๕๐๐	๖	๑,๗๐๐,๕๐๐	๖	๑,๗๓๐,๕๐๐	๖	๑,๗๔๐,๕๐๐	๓๑	๘,๓๕๐,๐๐๐
๑.๔ แผนงานสังคมสงเคราะห์	๑	๕๐,๐๐๐	๑	๕๐,๐๐๐	๑	๕๐,๐๐๐	๑	๕๐,๐๐๐	๑	๕๐,๐๐๐	๕	๒๕๐,๐๐๐
๑.๕ แผนงานสร้างความเข้มแข็งของชุมชน	๕	๒๘๕,๐๐๐	๕	๒๘๕,๐๐๐	๕	๒๘๕,๐๐๐	๕	๒๘๕,๐๐๐	๕	๒๘๕,๐๐๐	๒๕	๑,๔๒๕,๐๐๐
๑.๖ แผนงานศาสนา วัฒนธรรม และนันทนาการ	๔	๑๙๕,๐๐๐	๔	๑๙๕,๐๐๐	๔	๑๙๕,๐๐๐	๔	๑๙๕,๐๐๐	๔	๑๙๕,๐๐๐	๒๐	๙๗๕,๐๐๐
รวม	๒๑	๒,๒๙๓,๐๐๐	๒๐	๒,๔๓๕,๕๐๐	๒๐	๒,๔๗๕,๕๐๐	๒๐	๒,๕๐๕,๕๐๐	๒๐	๒,๕๑๕,๕๐๐	๑๐๑	๑๒,๒๒๕,๐๐๐
๒) ยุทธศาสตร์การพัฒนาด้านโครงสร้างพื้นฐานและการคมนาคม												
๒.๑ แผนงานเคหะและชุมชน	๑	๒๕๐,๐๐๐	๑	๘๕๐,๐๐๐	๒	๓๓๐,๐๐๐	๒	๓๒๐,๐๐๐	๑	๒๕๐,๐๐๐	๗	๒,๐๐๐,๐๐๐
๒.๒ แผนงานอุตสาหกรรมและการโยธา	๑๘	๒๐๗,๕๙๑,๐๐๐	๒๐	๑๗๐,๖๘๔,๐๐๐	๖	๑๒๖,๒๘๐,๐๐๐	๘	๗,๙๗๘,๐๐๐	๗	๔,๑๐๐,๐๐๐	๕๙	๕,๑๖๖,๖๓๓,๐๐๐
๒.๓ แผนงานการเกษตร	๑๕	๔๖๘,๐๐๐	๑๕	๔๖๘,๐๐๐	๑๕	๔๖๘,๐๐๐	๑๕	๔๖๘,๐๐๐	๑๖	๒,๔๖๘,๐๐๐	๑๖	๓,๘๗๒,๐๐๐
รวม	๓๔	๒๐๗,๘๔๑,๐๐๐	๓๖	๑๗๗,๐๐๒,๐๐๐	๒๓	๑๒๗,๐๗๘,๐๐๐	๒๕	๘,๗๖๖,๐๐๐	๒๔	๖,๘๑๘,๐๐๐	๘๒	๕,๒๒๒,๕๐๕,๐๐๐

บัญชีสรุปโครงการพัฒนา
แผนพัฒนาท้องถิ่น (พ.ศ. ๒๕๖๖ - ๒๕๗๐)
เทศบาลตำบลตองก่า

ยุทธศาสตร์	ปี ๒๕๖๖		ปี ๒๕๖๗		ปี ๒๕๖๘		ปี ๒๕๖๙		ปี ๒๕๗๐		รวม ๕ ปี	
	จำนวนโครงการ	งบประมาณ (บาท)	จำนวนโครงการ	งบประมาณ (บาท)	จำนวนโครงการ	งบประมาณ (บาท)	จำนวนโครงการ	งบประมาณ (บาท)	จำนวนโครงการ	งบประมาณ (บาท)	จำนวนโครงการ	งบประมาณ (บาท)
๓) ยุทธศาสตร์การพัฒนาด้านสาธารณสุขและการกีฬา												
๓.๑ แผนงานสาธารณสุข	๗	๕๘๑,๐๐๐	๗	๖๐๑,๐๐๐	๗	๖๐๖,๐๐๐	๗	๖๐๖,๐๐๐	๗	๖๐๖,๐๐๐	๓๕	๓,๐๐๐,๐๐๐
รวม	๗	๕๘๑,๐๐๐	๗	๖๐๑,๐๐๐	๗	๖๐๖,๐๐๐	๗	๖๐๖,๐๐๐	๗	๖๐๖,๐๐๐	๓๕	๓,๐๐๐,๐๐๐
๔) ยุทธศาสตร์การพัฒนาด้านทรัพยากรธรรมชาติและสิ่งแวดล้อม												
๓.๑ แผนงานการเกษตร	๑	๒๐,๐๐๐	๑	๒๐,๐๐๐	๑	๒๐,๐๐๐	๑	๒๐,๐๐๐	๑	๒๐,๐๐๐	๕	๑๐๐,๐๐๐
รวม	๑	๒๐,๐๐๐	๑	๒๐,๐๐๐	๑	๒๐,๐๐๐	๑	๒๐,๐๐๐	๑	๒๐,๐๐๐	๕	๑๐๐,๐๐๐
๕) ยุทธศาสตร์การพัฒนาด้านทรัพยากรธรรมชาติและและการท่องเที่ยว												
๕.๑ แผนงานสร้างความเข้มแข็งของชุมชน	๔	๔๐๐,๐๐๐	๔	๔๐๐,๐๐๐	๔	๔๐๐,๐๐๐	๔	๔๐๐,๐๐๐	๔	๔๐๐,๐๐๐	๒๐	๒,๐๐๐,๐๐๐
รวม	๔	๔๐๐,๐๐๐	๔	๔๐๐,๐๐๐	๔	๔๐๐,๐๐๐	๔	๔๐๐,๐๐๐	๔	๔๐๐,๐๐๐	๒๐	๒,๐๐๐,๐๐๐
๖) ยุทธศาสตร์ด้านการบริหารจัดการบ้านเมืองที่ดี												
๕.๑ แผนงานบริหารงานทั่วไป	๔	๔๒๕,๐๐๐	๔	๔๒๕,๐๐๐	๔	๔๒๕,๐๐๐	๔	๔๒๕,๐๐๐	๔	๔๒๕,๐๐๐	๒๐	๒,๑๒๕,๐๐๐
รวม	๔	๔๒๕,๐๐๐	๔	๔๒๕,๐๐๐	๔	๔๒๕,๐๐๐	๔	๔๒๕,๐๐๐	๔	๔๒๕,๐๐๐	๒๐	๒,๑๒๕,๐๐๐
รวมทั้งสิ้น	๗๑	๒๑๑,๕๖๐,๐๐๐	๗๒	๑๗๕,๘๘๓,๕๐๐	๕๙	๑๓๑,๐๐๔,๕๐๐	๖๑	๑๒,๗๒๒,๕๐๐	๖๐	๑๐,๗๘๔,๕๐๐	๓๒๓	๕๔๑,๙๕๕,๐๐๐

บัญชีสรุปโครงการพัฒนา ที่นำมาจากแผนพัฒนาหมู่บ้านและแผนชุมชน
เทศบาลตำบลดอนก่า อำเภอสรรคบุรี จังหวัดชัยนาท

	ปี ๒๕๖๖		ปี ๒๕๖๗		ปี ๒๕๖๘		ปี ๒๕๖๙		ปี ๒๕๗๐		รวม ๕ ปี	
	จำนวน โครงการ	งบประมาณ (บาท)	จำนวน โครงการ	งบประมาณ (บาท)	จำนวน โครงการ	จำนวน โครงการ	จำนวน โครงการ	งบประมาณ (บาท)	จำนวน โครงการ	งบประมาณ (บาท)	จำนวน โครงการ	งบประมาณ (บาท)
โครงการพัฒนา ที่ นำ มา จาก แผนพัฒนาหมู่บ้าน และแผนพัฒนาชุมชน	-	-	-	-	-	-	-	-	-	-	-	-
รวมทั้งสิ้น	-	-	-	-	-	-	-	-	-	-	-	-

หมายเหตุ : แบบ ผ.๐๒ บัญชีสรุปโครงการพัฒนา ที่นำมาจากแผนพัฒนาหมู่บ้านและแผนชุมชน ให้เรียงลำดับต่อจาก แบบ ผ.๐๑

รายละเอียดโครงการพัฒนา
แผนพัฒนาพัฒนาท้องถิ่น (พ.ศ.๒๕๖๖-๒๕๗๐)
เทศบาลตำบลตองก่า อำเภอสรรคบุรี จังหวัดชัยนาท

- ก. ยุทธศาสตร์จังหวัดที่ ๔ การพัฒนาคุณภาพคนและเสริมสร้างความมั่นคงปลอดภัยทางสังคม
- ข. ยุทธศาสตร์การพัฒนาขององค์กรปกครองส่วนท้องถิ่นในเขตจังหวัดที่ ๑ การพัฒนาคุณภาพชีวิต
๑. ยุทธศาสตร์การพัฒนาด้านสังคม การศึกษา ศาสนาและวัฒนธรรม

๑.๑ แผนงานบริหารงานทั่วไป

ที่	โครงการ	วัตถุประสงค์	เป้าหมาย (ผลผลิตของโครงการ)	งบประมาณ					ตัวชี้วัด (KPI)	ผลที่คาดว่าจะได้รับ	หน่วยงาน รับผิดชอบ หลัก
				๒๕๖๖ (บาท)	๒๕๖๗ (บาท)	๒๕๖๘ (บาท)	๒๕๖๙ (บาท)	๒๕๗๐ (บาท)			
๑	โครงการส่งเสริม นักเรียนนักศึกษาใช้เวลา ว่างช่วงวันหยุด และช่วงปิดภาคเรียน ให้เป็นประโยชน์	เพื่อจ่ายเป็น ค่าใช้จ่ายตาม โครงการส่งเสริม นักเรียนนักศึกษาใช้ เวลาว่างช่วงวันหยุด และช่วงปิดภาค เรียนให้เป็น ประโยชน์	นักเรียนนักศึกษาใช้เวลา ว่างช่วงวันหยุดและช่วงปิด ภาคเรียนให้เป็นประโยชน์	๑๐,๐๐๐	๑๐,๐๐๐	๑๐,๐๐๐	๑๐,๐๐๐	๑๐,๐๐๐	จำนวน งบประมาณที่ ใช้ในการ ดำเนินการ	ทำให้ นักเรียน นักศึกษาใช้เวลา ว่างช่วงวันหยุด และช่วงปิดภาค เรียนให้เป็น ประโยชน์	สำนักปลัด
รวม	๑ โครงการ	-	-	๑๐,๐๐๐	๑๐,๐๐๐	๑๐,๐๐๐	๑๐,๐๐๐	๑๐,๐๐๐	-	-	-

รายละเอียดโครงการพัฒนา
แผนพัฒนาพัฒนาท้องถิ่น (พ.ศ.๒๕๖๖-๒๕๗๐)
เทศบาลตำบลดอนก่า อำเภอสรรคบุรี จังหวัดชัยนาท

- ก. ยุทธศาสตร์จังหวัดที่ ๔ การพัฒนาคุณภาพคนและเสริมสร้างความมั่นคงปลอดภัยทางสังคม
- ข. ยุทธศาสตร์การพัฒนาขององค์กรปกครองส่วนท้องถิ่นในเขตจังหวัดที่ ๑ การพัฒนาคุณภาพชีวิต
๑. ยุทธศาสตร์การพัฒนาด้านสังคม การศึกษา ศาสนาและวัฒนธรรม

๑.๒ แผนงานการรักษาความสงบภายใน

ที่	โครงการ	วัตถุประสงค์	เป้าหมาย (ผลผลิตของโครงการ)	งบประมาณ					ตัวชี้วัด (KPI)	ผลที่คาดว่าจะได้รับ	หน่วยงาน รับผิดชอบหลัก
				๒๕๖๖ (บาท)	๒๕๖๗ (บาท)	๒๕๖๘ (บาท)	๒๕๖๙ (บาท)	๒๕๗๐ (บาท)			
๑	ฝึกทบทวน/ ฝึกอบรม อปพร.	เพื่อจ่ายเป็นค่าใช้จ่าย ตามโครงการฝึก ทบทวน/ ฝึกอบรม อปพร.	จัดโครงการฝึกทบทวน/ ฝึกอบรม อปพร. จำนวน ๕๐ คน	๑๒๐,๐๐๐	๑๒๐,๐๐๐	๑๒๐,๐๐๐	๑๒๐,๐๐๐	๑๒๐,๐๐๐	จำนวน อปพร.ที่ เข้ารับการฝึก ทบทวน ฝึกอบรม อปพร.	ทำให้ อปพร.มี ความพร้อมใน การปฏิบัติงาน	สำนักปลัด
๒	โครงการป้องกัน/ลด อุบัติเหตุ	เพื่อป้องกันและลด อุบัติเหตุ	จัดโครงการป้องกันและลด อุบัติเหตุ	๑๕,๐๐๐	๑๕,๐๐๐	๑๕,๐๐๐	๑๕,๐๐๐	๑๕,๐๐๐	จำนวนครั้งที่จัด	ทำให้ประชาชน มีความปลอดภัย ในชีวิตและ ทรัพย์สิน	สำนักปลัด

รายละเอียดโครงการพัฒนา
แผนพัฒนาพัฒนาท้องถิ่น (พ.ศ.๒๕๖๖-๒๕๗๐)
เทศบาลตำบลตองก่า อำเภอสรรคบุรี จังหวัดชัยนาท

- ก. ยุทธศาสตร์จังหวัดที่ ๔ การพัฒนาคุณภาพคนและเสริมสร้างความมั่นคงปลอดภัยทางสังคม
ข. ยุทธศาสตร์การพัฒนาขององค์กรปกครองส่วนท้องถิ่นในเขตจังหวัดที่ ๑ การพัฒนาคุณภาพชีวิต
๑. ยุทธศาสตร์การพัฒนาทางสังคม การศึกษา ศาสนาและวัฒนธรรม

๑.๒ แผนงานการรักษาความสงบภายใน

ที่	โครงการ	วัตถุประสงค์	เป้าหมาย (ผลผลิตของโครงการ)	งบประมาณ					ตัวชี้วัด (KPI)	ผลที่คาดว่าจะได้รับ	หน่วยงาน รับผิดชอบหลัก
				๒๕๖๖ (บาท)	๒๕๖๗ (บาท)	๒๕๖๘ (บาท)	๒๕๖๙ (บาท)	๒๕๗๐ (บาท)			
๓	โครงการฝึกอบรม ทบทวนชุด ปฏิบัติการจิตอาสา ภัยพิบัติประจำ เทศบาลตำบลตอง ก่า	เพื่อจ่ายเป็นค่าใช้จ่ายใน การดำเนินโครงการ ฝึกอบรมทบทวนชุด ปฏิบัติการจิตอาสาภัย พิบัติประจำเทศบาล ตำบลตองก่า	เพื่อจ่ายเป็นค่าใช้จ่ายในการ ดำเนินโครงการฝึกอบรม ทบทวนชุดปฏิบัติการจิต อาสาภัยพิบัติประจำ เทศบาลตำบลตองก่า เพื่อ พัฒนาระบบการป้องกัน การเตรียมความพร้อม และ การสร้างภูมิคุ้มกันโดย พัฒนาภูมิความรู้และ เสริมสร้างความเข้มแข็ง ระดับชุมชนในการเฝ้าระวัง และรับมือกับสาธารณภัย ฯ	๑๐๐,๐๐๐	๑๐๐,๐๐๐	๑๐๐,๐๐๐	๑๐๐,๐๐๐	๑๐๐,๐๐๐	จำนวนครั้งที่จัด ทบทวน	ทำให้ชุด ปฏิบัติการจิต อาสาภัยพิบัติ ประจำเทศบาล ตำบลตองก่า สามารถ ปฏิบัติงานได้	สำนักปลัด
รวม	๓ โครงการ	-	-	๒๓๕,๐๐๐	๒๓๕,๐๐๐	๒๓๕,๐๐๐	๒๓๕,๐๐๐	๒๓๕,๐๐๐	-	-	-

รายละเอียดโครงการพัฒนา
แผนพัฒนาพัฒนาท้องถิ่น (พ.ศ.๒๕๖๖-๒๕๗๐)
เทศบาลตำบลตองก่า อำเภอสรรคบุรี จังหวัดชัยนาท

- ก. ยุทธศาสตร์จังหวัดที่ ๔ การพัฒนาคุณภาพคนและเสริมสร้างความมั่นคงปลอดภัยทางสังคม
ข. ยุทธศาสตร์การพัฒนาขององค์กรปกครองส่วนท้องถิ่นในเขตจังหวัดที่ ๑ การพัฒนาคุณภาพชีวิต
๑. ยุทธศาสตร์การพัฒนาด้านสังคม การศึกษา ศาสนาและวัฒนธรรม

๑.๓ แผนงานการศึกษา

ที่	โครงการ	วัตถุประสงค์	เป้าหมาย (ผลผลิตของโครงการ)	งบประมาณ					ตัวชี้วัด (KPI)	ผลที่คาดว่าจะได้รับ	หน่วยงาน รับผิดชอบ หลัก
				๒๕๖๖ (บาท)	๒๕๖๗ (บาท)	๒๕๖๘ (บาท)	๒๕๖๙ (บาท)	๒๕๗๐ (บาท)			
๑	โครงการวันเด็กแห่งชาติ	เพื่อจ่ายเป็นค่าใช้จ่าย ตามโครงการจัดงาน วันเด็ก	จำนวน ๑ ครั้ง	๒๐,๐๐๐	๒๐,๐๐๐	๒๐,๐๐๐	๒๐,๐๐๐	๒๐,๐๐๐	จำนวนครั้งที่จัด งาน	เด็กมีความกล้า แสดงออกและรู้จัก ทำกิจกรรมร่วมกับ ผู้อื่น	สำนักปลัด
๒	โครงการสนับสนุน ค่าใช้จ่ายการบริหาร สถานศึกษา	เพื่อจ่ายเป็นค่าใช้จ่าย การบริหาร สถานศึกษา	-เพื่อจ่ายเป็นค่าอาหาร กลางวันสำหรับเด็กปฐมวัย ศูนย์พัฒนาเด็กเล็กเทศบาล ตำบลตองก่า คนละ ๒๑ บาท จำนวน ๒๔๕ วัน -เพื่อสนับสนุนค่าจัดการ เรียนการสอนของ ศพด. (รายหัว) สำหรับเด็กปฐมวัย คนละ ๑,๗๐๐ บาท	๒๕๐,๐๐๐	๒๕๐,๐๐๐	๒๕๐,๐๐๐	๒๕๐,๐๐๐	๒๕๐,๐๐๐	งบประมาณที่ใช้ใน การจัดซื้อวัสดุ การศึกษา	มีสื่อการเรียนการ สอนและเพิ่มพูน ความรู้ให้กับเด็ก	สำนักปลัด

รายละเอียดโครงการพัฒนา
แผนพัฒนาพัฒนาท้องถิ่น (พ.ศ.๒๕๖๖-๒๕๗๐)
เทศบาลตำบลดอนก่า อำเภอสรรคบุรี จังหวัดชัยนาท

- ก. ยุทธศาสตร์จังหวัดที่ ๔ การพัฒนาคุณภาพคนและเสริมสร้างความมั่นคงปลอดภัยทางสังคม
ข. ยุทธศาสตร์การพัฒนาขององค์กรปกครองส่วนท้องถิ่นในเขตจังหวัดที่ ๑ การพัฒนาคุณภาพชีวิต
๑. ยุทธศาสตร์การพัฒนาด้านสังคม การศึกษา ศาสนาและวัฒนธรรม

๑.๓ แผนงานการศึกษา

ที่	โครงการ	วัตถุประสงค์	เป้าหมาย (ผลผลิตของโครงการ)	งบประมาณ					ตัวชี้วัด (KPI)	ผลที่คาดว่าจะได้รับ	หน่วยงาน รับผิดชอบหลัก
				๒๕๖๖ (บาท)	๒๕๖๗ (บาท)	๒๕๖๘ (บาท)	๒๕๖๙ (บาท)	๒๕๗๐ (บาท)			
	(ต่อ) โครงการสนับสนุนค่าใช้จ่ายการบริหารสถานศึกษา	เพื่อจ่ายเป็นค่าใช้จ่ายการบริหารสถานศึกษา	(ต่อ) -ค่าใช้จ่ายในการจัดการศึกษาของ ศพต.สำหรับเด็กปฐมวัย (อายุ ๓-๕ ปี) ดังนี้ ๑.ค่าเครื่องแบบนักเรียน คนละ ๓๐๐ บาท ๒.ค่าหนังสือเรียน คนละ ๒๐๐ บาท ๓.ค่าอุปกรณ์การเรียน คนละ ๒๐๐ บาท ๔.ค่ากิจกรรมพัฒนาผู้เรียน คนละ ๔๓๐ บาท						ร้อยละของนักเรียนที่ได้รับการสนับสนุนเกี่ยวกับการจัดการศึกษา	ทำให้ ศูนย์พัฒนาเด็กเล็กมีงบประมาณในการบริหารสถานศึกษา	สำนักปลัด
๓	อบรม/ค่ายคุณธรรมจริยธรรมนักเรียนเยาวชนในเขตพื้นที่ตำบลดอนก่า	เพื่อส่งเสริมให้นักเรียนและเยาวชนปฏิบัติธรรมและทำนุบำรุงพระพุทธศาสนา	จำนวน ๑ ครั้ง	๑๐,๐๐๐	๑๐,๐๐๐	๑๐,๐๐๐	๑๐,๐๐๐	๑๐,๐๐๐	จำนวนครั้งที่จัดอบรม	นักเรียนและเยาวชนได้ปฏิบัติธรรม และเข้าถึงหลักธรรมคำสอนของพระพุทธเจ้า	สำนักปลัด

รายละเอียดโครงการพัฒนา
แผนพัฒนาพัฒนาท้องถิ่น (พ.ศ.๒๕๖๖-๒๕๗๐)
เทศบาลตำบลตองก่า อำเภอสรรคบุรี จังหวัดชัยนาท

- ก. ยุทธศาสตร์จังหวัดที่ ๔ การพัฒนาคุณภาพคนและเสริมสร้างความมั่นคงปลอดภัยทางสังคม
- ข. ยุทธศาสตร์การพัฒนาขององค์กรปกครองส่วนท้องถิ่นในเขตจังหวัดที่ ๑ การพัฒนาคุณภาพชีวิต
๑. ยุทธศาสตร์การพัฒนาด้านสังคม การศึกษา ศาสนาและวัฒนธรรม
- ๑.๓ แผนงานการศึกษา

ที่	โครงการ	วัตถุประสงค์	เป้าหมาย (ผลผลิตของ โครงการ)	งบประมาณ					ตัวชี้วัด (KPI)	ผลที่คาดว่าจะ ได้รับ	หน่วยงาน รับผิดชอบ หลัก
				๒๕๖๖ (บาท)	๒๕๖๗ (บาท)	๒๕๖๘ (บาท)	๒๕๖๙ (บาท)	๒๕๗๐ (บาท)			
๔	โครงการพัฒนา ศักยภาพครูผู้ดูแล เด็กและผู้ดูแลเด็ก	เพื่อส่งเสริมให้บุคลากร เข้ารับการอบรมเพิ่มพูน ความรู้ในการปฏิบัติงาน เพิ่มมากขึ้น	เข้าร่วมอบรมหลักสูตร ต่างๆที่เกี่ยวข้องกับ การจัดการศึกษา ปฐมวัย อย่างน้อยปีละ ๓ ครั้ง	๒๐,๐๐๐	๒๐,๐๐๐	๒๐,๐๐๐	๒๐,๐๐๐	๒๐,๐๐๐	จำนวนครั้งที่ได้ เข้ารับการอบรม	ครูผู้ดูแลเด็กและ ผู้ดูแลเด็กมี ความสามารถใน การปฏิบัติงาน เพิ่มมากขึ้น	สำนักปลัด
๕	ค่าอาหารเสริมนม	เพื่อจ่ายเป็นค่าวัสดุ อาหารเสริม (นม) ให้กับ เด็กศูนย์พัฒนาเด็กเล็ก และนักเรียนสหฯ.ในเขต พื้นที่ ตำบลตองก่า	วัสดุอาหารเสริม (นม) ให้กับเด็กศูนย์พัฒนาเด็ก เล็ก และเด็กโรงเรียน ประถมาสังกัตสหฯ.ใน เขตพื้นที่ ตำบลตองก่า จำนวน ๒๖๐ วัน	๔๕๐,๕๐๐	๔๕๐,๕๐๐	๔๕๐,๕๐๐	๔๕๐,๕๐๐	๔๕๐,๕๐๐	จำนวนเด็กที่ ได้รับอาหาร เสริม (นม)	เพื่อให้เด็กได้รับ สารอาหาร ครบถ้วนร่างกาย สมบูรณ์แข็งแรง	สำนักปลัด
๖	โครงการสนามเด็ก เล่น (ศูนย์พัฒนาเด็ก เล็กเทศบาลตำบล ตองก่า)	เพื่อเตรียมความพร้อม ให้เด็กปฐมวัยได้เรียนรู้ สิ่งต่างๆนอกจากความรู้ ในห้องเรียน	สนามเด็กเล่น(ศูนย์ พัฒนาเด็กเล็กเทศบาล ตำบลตองก่า)	๑๕๗,๕๐๐	-	-	-	-	ร้อยละความพึง พอใจต่อสนาม เด็กเล่นของเด็ก	ทำให้เด็กได้ พัฒนากล้ามเนื้อ และศักยภาพ ของตนเอง	สำนักปลัด

รายละเอียดโครงการพัฒนา
แผนพัฒนาพัฒนาท้องถิ่น (พ.ศ.๒๕๖๖-๒๕๗๐)
เทศบาลตำบลตองก่า อำเภอสรรคบุรี จังหวัดชัยนาท

- ก. ยุทธศาสตร์จังหวัดที่ ๔ การพัฒนาคุณภาพคนและเสริมสร้างความมั่นคงปลอดภัยทางสังคม
- ข. ยุทธศาสตร์การพัฒนาขององค์กรปกครองส่วนท้องถิ่นในเขตจังหวัดที่ ๑ การพัฒนาคุณภาพชีวิต
๑. ยุทธศาสตร์การพัฒนาด้านสังคม การศึกษา ศาสนาและวัฒนธรรม
- ๑.๓ แผนงานการศึกษา

ที่	โครงการ	วัตถุประสงค์	เป้าหมาย (ผลผลิตของโครงการ)	งบประมาณ					ตัวชี้วัด (KPI)	ผลที่คาดว่าจะได้รับ	หน่วยงาน รับผิดชอบหลัก
				๒๕๖๖ (บาท)	๒๕๖๗ (บาท)	๒๕๖๘ (บาท)	๒๕๖๙ (บาท)	๒๕๗๐ (บาท)			
๗	อุดหนุนส่วนราชการตามโครงการอาหารกลางวัน	เพื่อให้เด็กนักเรียนโรงเรียนวัดโพธิ์งามและโรงเรียนวัดสนามชัย มีอาหารกลางวันรับประทานตามหลักโภชนาการ	เด็กนักเรียนโรงเรียนวัดโพธิ์งามและโรงเรียนวัดสนามชัย มีอาหารรับประทาน จำนวน ๒๐๐ วัน	๘๙๐,๐๐๐	๙๑๐,๐๐๐	๙๕๐,๐๐๐	๙๘๐,๐๐๐	๙๙๐,๐๐๐	ร้อยละของเด็กนักเรียนมีอาหารรับประทาน	ทำให้เด็กมีพัฒนาการและเจริญเติบโตสมวัย	สำนักปลัด
รวม	๗ โครงการ	-	-	๑,๕๑๘,๐๐๐	๑,๖๖๐,๕๐๐	๑,๗๐๐,๕๐๐	๑,๗๓๐,๕๐๐	๑,๗๕๐,๕๐๐	-	-	-

รายละเอียดโครงการพัฒนา
แผนพัฒนาพัฒนาท้องถิ่น (พ.ศ.๒๕๖๖-๒๕๗๐)
เทศบาลตำบลดอนกำ อำเภอสรรคบุรี จังหวัดชัยนาท

- ก. ยุทธศาสตร์จังหวัดที่ ๔ การพัฒนาคุณภาพคนและเสริมสร้างความมั่นคงปลอดภัยทางสังคม
ข. ยุทธศาสตร์การพัฒนาขององค์กรปกครองส่วนท้องถิ่นในเขตจังหวัดที่ ๑ การพัฒนาคุณภาพชีวิต
๑. ยุทธศาสตร์การพัฒนาด้านสังคม การศึกษา ศาสนาและวัฒนธรรม

๑.๔ แผนงานสังคมสงเคราะห์

ที่	โครงการ	วัตถุประสงค์	เป้าหมาย (ผลผลิตของ โครงการ)	งบประมาณ					ตัวชี้วัด (KPI)	ผลที่คาดว่าจะได้รับ	หน่วยงาน รับผิดชอบ หลัก
				๒๕๖๖ (บาท)	๒๕๖๗ (บาท)	๒๕๖๘ (บาท)	๒๕๖๙ (บาท)	๒๕๗๐ (บาท)			
๑	โครงการให้ความช่วยเหลือประชาชนด้านการส่งเสริมและพัฒนาคุณภาพชีวิต	-เพื่อส่งเสริมการดำเนินงานศูนย์ช่วยเหลือประชาชน -เพื่อให้เป็นไปตามระเบียบกระทรวงมหาดไทยว่าด้วยการช่วยเหลือประชาชน พ.ศ.๒๕๖๐ -เพื่อให้ความช่วยเหลือประชาชนในด้านต่างๆ	ประชาชนผู้ประสบปัญหาทางสังคมในเขตเทศบาลตำบลดอนกำ	๕๐,๐๐๐	๕๐,๐๐๐	๕๐,๐๐๐	๕๐,๐๐๐	๕๐,๐๐๐	ระดับความพึงพอใจของผู้ได้รับความช่วยเหลือไม่น้อยกว่าร้อยละ ๘๐	ประชาชนในพื้นที่เทศบาลตำบลดอนกำได้รับการส่งเสริมและช่วยเหลือมีคุณภาพชีวิตที่ดีขึ้น	สำนักปลัด
รวม	๑ โครงการ	-	-	๕๐,๐๐๐	๕๐,๐๐๐	๕๐,๐๐๐	๕๐,๐๐๐	๕๐,๐๐๐	-	-	-

รายละเอียดโครงการพัฒนา
แผนพัฒนาพัฒนาท้องถิ่น (พ.ศ.๒๕๖๖-๒๕๗๐)
เทศบาลตำบลตองก่า อำเภอสรรคบุรี จังหวัดชัยนาท

- ก. ยุทธศาสตร์จังหวัดที่ ๔ การพัฒนาคุณภาพคนและเสริมสร้างความมั่นคงปลอดภัยทางสังคม
- ข. ยุทธศาสตร์การพัฒนาขององค์กรปกครองส่วนท้องถิ่นในเขตจังหวัดที่ ๑ การพัฒนาคุณภาพชีวิต
๑. ยุทธศาสตร์การพัฒนาด้านสังคม การศึกษา ศาสนาและวัฒนธรรม
- ๑.๕ แผนงานสร้างความเข้มแข็งของชุมชน

ที่	โครงการ	วัตถุประสงค์	เป้าหมาย (ผลผลิตของโครงการ)	งบประมาณ					ตัวชี้วัด (KPI)	ผลที่คาดว่าจะได้รับ	หน่วยงาน รับผิดชอบ หลัก
				๒๕๖๖ (บาท)	๒๕๖๗ (บาท)	๒๕๖๘ (บาท)	๒๕๖๙ (บาท)	๒๕๗๐ (บาท)			
๑	อุดหนุนอำเภอสรรคบุรี ตามโครงการปกป้องและ เชิดชูสถาบัน พระมหากษัตริย์	-เพื่อให้ประชาชนทุกหมู่ เหล่ามีความสามัคคี ร่วมมือร่วมใจเสริมสร้าง ความมั่นคงแก่ประเทศ ชาติและการดำเนินชีวิต -เพื่อให้ประชาชนมี ความปรองดอง สมานฉันท์	อุดหนุนอำเภอสรรคบุรี เพื่อจัดกิจกรรมปกป้อง และเชิดชูสถาบันหลักของ ชาติและการจัดกิจกรรม วันสำคัญของชาติ	๒๕,๐๐๐	๒๕,๐๐๐	๒๕,๐๐๐	๒๕,๐๐๐	๒๕,๐๐๐	จำนวน งบประมาณที่ อุดหนุน	ทำให้ประชาชน มีความสามัคคี และความ ปรองดอง สมานฉันท์	สำนักปลัด

รายละเอียดโครงการพัฒนา
แผนพัฒนาพัฒนาท้องถิ่น (พ.ศ.๒๕๖๖-๒๕๗๐)
เทศบาลตำบลอนก้า อำเภอสรรคบุรี จังหวัดชัยนาท

- ก. ยุทธศาสตร์จังหวัดที่ ๔ การพัฒนาคุณภาพคนและเสริมสร้างความมั่นคงปลอดภัยทางสังคม
- ข. ยุทธศาสตร์การพัฒนาขององค์กรปกครองส่วนท้องถิ่นในเขตจังหวัดที่ ๑ การพัฒนาคุณภาพชีวิต
๑. ยุทธศาสตร์การพัฒนาด้านสังคม การศึกษา ศาสนาและวัฒนธรรม
- ๑.๕ แผนงานสร้างความเข้มแข็งของชุมชน

ที่	โครงการ	วัตถุประสงค์	เป้าหมาย (ผลผลิตของโครงการ)	งบประมาณ					ตัวชี้วัด (KPI)	ผลที่คาดว่าจะได้รับ	หน่วยงาน รับผิดชอบหลัก
				๒๕๖๖ (บาท)	๒๕๖๗ (บาท)	๒๕๖๘ (บาท)	๒๕๖๙ (บาท)	๒๕๗๐ (บาท)			
๒	จัดกิจกรรมรณรงค์เพื่อต่อต้านยาเสพติด	เพื่อจ่ายเป็นค่าใช้จ่ายในการจัดกิจกรรมรณรงค์/การแข่งขันกีฬาต่อต้านยาเสพติด	จัดกิจกรรมรณรงค์/การแข่งขันกีฬาต่อต้านยาเสพติด จำนวน ๑ ครั้ง	๕๐,๐๐๐	๕๐,๐๐๐	๕๐,๐๐๐	๕๐,๐๐๐	๕๐,๐๐๐	จำนวนครั้งที่จัดกิจกรรม	ทำให้ประชาชนเข้าร่วมกิจกรรมรณรงค์/การแข่งขันกีฬา	สำนักปลัด
๓	โครงการพัฒนาศักยภาพผู้สูงอายุและผู้ดูแลตำบลอนก้า	เพื่อจ่ายเป็นค่าใช้จ่ายในการจัดโครงการพัฒนาศักยภาพผู้สูงอายุและผู้ดูแลตำบลอนก้า	จัดกิจกรรมโครงการพัฒนาศักยภาพผู้สูงอายุและผู้ดูแลตำบลอนก้า	๑๐๐,๐๐๐	๑๐๐,๐๐๐	๑๐๐,๐๐๐	๑๐๐,๐๐๐	๑๐๐,๐๐๐	จำนวนงบประมาณที่ใช้จัดกิจกรรมโครงการพัฒนาศักยภาพผู้สูงอายุและผู้ดูแลตำบลอนก้า	ทำให้ผู้สูงอายุและผู้ดูแลได้รับการพัฒนาศักยภาพ	สำนักปลัด

รายละเอียดโครงการพัฒนา
แผนพัฒนาพัฒนาท้องถิ่น (พ.ศ.๒๕๖๖-๒๕๗๐)
เทศบาลตำบลดอนก่ำ อำเภอสรรคบุรี จังหวัดชัยนาท

- ก. ยุทธศาสตร์จังหวัดที่ ๔ การพัฒนาคุณภาพคนและเสริมสร้างความมั่นคงปลอดภัยทางสังคม
- ข. ยุทธศาสตร์การพัฒนาขององค์กรปกครองส่วนท้องถิ่นในเขตจังหวัดที่ ๑ การพัฒนาคุณภาพชีวิต
๑. ยุทธศาสตร์การพัฒนาด้านสังคม การศึกษา ศาสนาและวัฒนธรรม
- ๑.๕ แผนงานสร้างความเข้มแข็งของชุมชน

ที่	โครงการ	วัตถุประสงค์	เป้าหมาย (ผลผลิตของ โครงการ)	งบประมาณ					ตัวชี้วัด (KPI)	ผลที่คาดว่าจะ ได้รับ	หน่วยงาน รับผิดชอบ หลัก
				๒๕๖๖ (บาท)	๒๕๖๗ (บาท)	๒๕๖๘ (บาท)	๒๕๖๙ (บาท)	๒๕๗๐ (บาท)			
๔	จัดกิจกรรม เทิดพระเกียรติ	เพื่อจ่ายเป็นค่าใช้จ่าย ในการจัดกิจกรรม เทิดพระเกียรติในหลวง ราชินีพระบรมวงศานุ วงศ์ เนื่องในวโรกาส ต่างๆ /ติดตั้งซุ้ม เทิดพระเกียรติ/การ ประดับธงตรา สัญลักษณ์/ติดตั้งซุ้ม หมู่บ้านเทิดพระเกียรติ/ ปลูกต้นไม้เฉลิมพระ เกียรติ ฯลฯ	จัดกิจกรรมเทิด พระเกียรติ เนื่องใน วโรกาสต่างๆ	๑๐๐,๐๐๐	๑๐๐,๐๐๐	๑๐๐,๐๐๐	๑๐๐,๐๐๐	๑๐๐,๐๐๐	จำนวนงบประมาณ ที่ใช้จัดกิจกรรม เทิดพระเกียรติ	ทำให้ประชาชนได้ เข้าร่วมกิจกรรม เทิดพระเกียรติ	สำนักปลัด

รายละเอียดโครงการพัฒนา
แผนพัฒนาพัฒนาท้องถิ่น (พ.ศ.๒๕๖๖-๒๕๗๐)
เทศบาลตำบลตองก่า อำเภอสรรคบุรี จังหวัดชัยนาท

- ก. ยุทธศาสตร์จังหวัดที่ ๔ การพัฒนาคุณภาพคนและเสริมสร้างความมั่นคงปลอดภัยทางสังคม
- ข. ยุทธศาสตร์การพัฒนาขององค์กรปกครองส่วนท้องถิ่นในเขตจังหวัดที่ ๑ การพัฒนาคุณภาพชีวิต
๑. ยุทธศาสตร์การพัฒนาด้านสังคม การศึกษา ศาสนาและวัฒนธรรม
- ๑.๕ แผนงานสร้างความเข้มแข็งของชุมชน

ที่	โครงการ	วัตถุประสงค์	เป้าหมาย (ผลผลิตของ โครงการ)	งบประมาณ					ตัวชี้วัด (KPI)	ผลที่คาดว่าจะ ได้รับ	หน่วยงาน รับผิดชอบ หลัก
				๒๕๖๖ (บาท)	๒๕๖๗ (บาท)	๒๕๖๘ (บาท)	๒๕๖๙ (บาท)	๒๕๗๐ (บาท)			
๕	ค่าใช้จ่ายในการจัด กิจกรรมส่งเสริม อาชีพและรายได้	เพื่อจ่ายเป็นค่าใช้จ่ายใน การจัดกิจกรรมส่งเสริม อาชีพและรายได้	จัดกิจกรรม ส่งเสริมอาชีพและ รายได้	๑๐,๐๐๐	๑๐,๐๐๐	๑๐,๐๐๐	๑๐,๐๐๐	๑๐,๐๐๐	จำนวน งบประมาณที่ใช้จัด กิจกรรมส่งเสริม อาชีพและรายได้	ทำให้ประชาชน มีกิจกรรม ส่งเสริมอาชีพ และรายได้	สำนักปลัด
รวม	๕ โครงการ	-	-	๒๘๕,๐๐๐	๒๘๕,๐๐๐	๒๘๕,๐๐๐	๒๘๕,๐๐๐	๒๘๕,๐๐๐	-	-	-

รายละเอียดโครงการพัฒนา
แผนพัฒนาพัฒนาท้องถิ่น (พ.ศ.๒๕๖๖-๒๕๗๐)
เทศบาลตำบลตองก่า อำเภอสรรคบุรี จังหวัดชัยนาท

- ก. ยุทธศาสตร์จังหวัดที่ ๔ การพัฒนาคุณภาพคนและเสริมสร้างความมั่นคงปลอดภัยทางสังคม
- ข. ยุทธศาสตร์การพัฒนาขององค์กรปกครองส่วนท้องถิ่นในเขตจังหวัดที่ ๑ การพัฒนาคุณภาพชีวิต
๑. ยุทธศาสตร์การพัฒนาด้านสังคม การศึกษา ศาสนาและวัฒนธรรม
- ๑.๖ แผนงานศาสนา วัฒนธรรม และนันทนาการ

ที่	โครงการ	วัตถุประสงค์	เป้าหมาย (ผลผลิตของโครงการ)	งบประมาณ					ตัวชี้วัด (KPI)	ผลที่คาดว่าจะได้รับ	หน่วยงาน รับผิดชอบ หลัก
				๒๕๖๖ (บาท)	๒๕๖๗ (บาท)	๒๕๖๘ (บาท)	๒๕๖๙ (บาท)	๒๕๗๐ (บาท)			
๑	โครงการสืบสานงานประเพณีสงกรานต์	เพื่อเป็นค่าใช้จ่ายในการจัดงานวันสงกรานต์	จัดงานวันสงกรานต์ จำนวน ๑ ครั้ง	๓๐,๐๐๐	๓๐,๐๐๐	๓๐,๐๐๐	๓๐,๐๐๐	๓๐,๐๐๐	จำนวนครั้งที่จัดงาน	ทำให้ประชาชนได้ร่วมสืบสานประเพณีสงกรานต์	สำนักปลัด
๒	โครงการสืบสานประเพณีลอยกระทง	เพื่อส่งเสริมและร่วมกันอนุรักษ์ประเพณีลอยกระทง	จัดโครงการสืบสานประเพณีลอยกระทง จำนวน ๑ ครั้ง	๕๐,๐๐๐	๕๐,๐๐๐	๖๐,๐๐๐	๕๐,๐๐๐	๕๐,๐๐๐	ความพึงพอใจของผู้เข้าร่วมโครงการ	ทำให้ประชาชนได้ร่วมสืบสานประเพณีลอยกระทง	สำนักปลัด
๓	จัดงานส่งเสริมอนุรักษ์ประเพณีแห่เทียนพรรษา	เพื่อจัดงานส่งเสริมอนุรักษ์ประเพณีแห่เทียนพรรษา	จัดงานส่งเสริมอนุรักษ์ประเพณีแห่เทียนพรรษา จำนวน ๑ ครั้ง	๑๕,๐๐๐	๑๕,๐๐๐	๑๕,๐๐๐	๑๕,๐๐๐	๑๕,๐๐๐	จำนวนครั้งที่จัดงาน	ทำให้ประชาชนได้ร่วมสืบสานประเพณีแห่เทียนพรรษา	สำนักปลัด
๔	ค่าใช้จ่ายในการจัดงานส่งเสริมอนุรักษ์ประเพณีบวงสรวงดวงวิญญาณพ่อขุนสรุรงค์	เพื่อค่าใช้จ่ายในการจัดงานส่งเสริมอนุรักษ์ประเพณีบวงสรวงดวงวิญญาณพ่อขุนสรุรงค์	จัดกระบวนงานบวงสรวงดวงวิญญาณขุนสรุรงค์ จำนวน ๑ ขบวน	๑๐๐,๐๐๐	๑๐๐,๐๐๐	๑๐๐,๐๐๐	๑๐๐,๐๐๐	๑๐๐,๐๐๐	จำนวนขบวนที่จัดทำ	ทำให้ประชาชนได้ร่วมสืบสานประเพณีบวงสรวงดวงวิญญาณพ่อขุนสรุรงค์	สำนักปลัด
รวม	๔ โครงการ	-	-	๑๙๕,๐๐๐	๑๙๕,๐๐๐	๑๙๕,๐๐๐	๑๙๕,๐๐๐	๑๙๕,๐๐๐	-	-	-

รายละเอียดโครงการพัฒนา
 แผนพัฒนาท้องถิ่น (พ.ศ. ๒๕๖๖ – ๒๕๗๐)
 เทศบาลตำบลดอนก่า อำเภอสรรคบุรี จังหวัดชัยนาท

ก. ยุทธศาสตร์จังหวัดที่ ๒ การพัฒนาและยกระดับศักยภาพด้านการท่องเที่ยวและบริการที่เน้นคุณค่า

ข. ยุทธศาสตร์การพัฒนาขององค์กรปกครองส่วนท้องถิ่นในเขตจังหวัดที่ ๒ การพัฒนาด้านเศรษฐกิจ

๒. ยุทธศาสตร์การพัฒนาด้านโครงสร้างพื้นฐานและการคมนาคม

๒.๑ แผนงานเคหะและชุมชน

ที่	โครงการ	วัตถุประสงค์	เป้าหมาย (ผลผลิตของโครงการ)	งบประมาณ					ตัวชี้วัด (KPI)	ผลที่คาดว่าจะ ได้รับ	หน่วยงานที่ รับผิดชอบหลัก
				๒๕๖๖	๒๕๖๗	๒๕๖๘	๒๕๖๙	๒๕๗๐			
๑	อุดหนุนโครงการขยายเขตไฟฟ้าสาธารณะ (สายดอนลานคา) หมู่ที่ ๑	เพื่อขยายเขตไฟฟ้าสาธารณะ	ระยะทางยาว ๑,๖๐๐ เมตร	-	๘๕๐,๐๐๐	-	-	-	ความยาวของการขยายเขตไฟฟ้าสาธารณะ	ทำให้ประชาชนมีไฟฟ้าใช้และปลอดภัยในชีวิตและทรัพย์สิน	กองช่าง
๒	อุดหนุนโครงการขยายเขตไฟฟ้าสาธารณะ (สายข้างบ้านนายแจ้ง) หมู่ที่ ๑	เพื่อขยายเขตไฟฟ้าสาธารณะ	ระยะทางยาว ๑๙๐ เมตร	-	-	๘๐,๐๐๐	-	-	ความยาวของการขยายเขตไฟฟ้าสาธารณะ	ทำให้ประชาชนมีไฟฟ้าใช้และปลอดภัยในชีวิตและทรัพย์สิน	กองช่าง
๓	อุดหนุนโครงการขยายเขตไฟฟ้าสาธารณะบ้านนายประจวบ ร่มโพธิ์ หมู่ที่ ๒	เพื่อขยายเขตไฟฟ้าสาธารณะ	ระยะทางยาว ๑๕๐ เมตร	-	-	-	๗๐,๐๐๐	-	ความยาวของการขยายเขตไฟฟ้าสาธารณะ)	ทำให้ประชาชนมีความปลอดภัยในชีวิตและทรัพย์สิน	กองช่าง

รายละเอียดโครงการพัฒนา
แผนพัฒนาท้องถิ่น (พ.ศ. ๒๕๖๖ – ๒๕๗๐)
เทศบาลตำบลดอนก่า อำเภอสรรคบุรี จังหวัดชัยนาท

ก. ยุทธศาสตร์จังหวัดที่ ๒ การพัฒนาและยกระดับศักยภาพด้านการท่องเที่ยวและบริการที่เน้นคุณค่า

ข. ยุทธศาสตร์การพัฒนาขององค์กรปกครองส่วนท้องถิ่นในเขตจังหวัดที่ ๒ การพัฒนาด้านเศรษฐกิจ

๒. ยุทธศาสตร์การพัฒนาด้านโครงสร้างพื้นฐานและการคมนาคม

๒.๑ แผนงานเคหะและชุมชน

ที่	โครงการ	วัตถุประสงค์	เป้าหมาย (ผลผลิตของโครงการ)	งบประมาณ					ตัวชี้วัด (KPI)	ผลที่คาดว่าจะ ได้รับ	หน่วยงานที่ รับผิดชอบหลัก
				๒๕๖๖	๒๕๖๗	๒๕๖๘	๒๕๖๙	๒๕๗๐			
๔	อุดหนุนโครงการขยายเขตไฟฟ้าสาธารณะ (สายข้างบ้านนายประวิณ) หมู่ที่ ๒	เพื่อขยายเขตไฟฟ้าสาธารณะ	ระยะทางยาว ๖๓๐ เมตร	-	-	-	๒๕๐,๐๐๐	-	ความยาวของการขยายเขตไฟฟ้าสาธารณะ)	ทำให้ประชาชนมีความปลอดภัยในชีวิตและทรัพย์สิน	กองช่าง
๕	อุดหนุนโครงการขยายเขตไฟฟ้าสาธารณะ (สายแยกสถานีอนามัย) หมู่ที่ ๓	เพื่อขยายเขตไฟฟ้าสาธารณะ	ระยะทางยาว ๖๕๐.๐๐ เมตร	๒๕๐,๐๐๐	-	-	-	-	ความยาวของการขยายเขตไฟฟ้าสาธารณะ)	ทำให้ประชาชนมีความปลอดภัยในชีวิตและทรัพย์สิน	กองช่าง
๖	อุดหนุนโครงการขยายเขตไฟฟ้าสาธารณะ (สายข้างบ้านนายแจ้น) หมู่ที่ ๓	เพื่อขยายเขตไฟฟ้าสาธารณะ	ระยะทางยาว ๖๕๐ เมตร	-	-	-	-	๒๕๐,๐๐๐	ความยาวของการขยายเขตไฟฟ้าสาธารณะ)	ทำให้ประชาชนมีความปลอดภัยในชีวิตและทรัพย์สิน	กองช่าง

รายละเอียดโครงการพัฒนา
แผนพัฒนาท้องถิ่น (พ.ศ. ๒๕๖๖ – ๒๕๗๐)
เทศบาลตำบลดอนก่า อำเภอสรรคบุรี จังหวัดชัยนาท

ก. ยุทธศาสตร์จังหวัดที่ ๒ การพัฒนาและยกระดับศักยภาพด้านการท่องเที่ยวและบริการที่เน้นคุณค่า

ข. ยุทธศาสตร์การพัฒนาขององค์กรปกครองส่วนท้องถิ่นในเขตจังหวัดที่ ๒ การพัฒนาด้านเศรษฐกิจ

๒. ยุทธศาสตร์การพัฒนาด้านโครงสร้างพื้นฐานและการคมนาคม

๒.๑ แผนงานเคหะและชุมชน

๓

ที่	โครงการ	วัตถุประสงค์	เป้าหมาย (ผลผลิตของโครงการ)	งบประมาณ					ตัวชี้วัด (KPI)	ผลที่คาดว่าจะ ได้รับ	หน่วยงานที่ รับผิดชอบ หลัก
				๒๕๖๖	๒๕๖๗	๒๕๖๘	๒๕๖๙	๒๕๗๐			
๗	อุดหนุนโครงการขยายเขตไฟฟ้าสาธารณะ (สายข้างโรงสี) หมู่ที่ ๘	เพื่อขยายเขตไฟฟ้าสาธารณะ	ระยะทางยาว ๗๕๐ เมตร	-	-	๒๕๐,๐๐๐	-	-	ความยาวของการขยายเขตไฟฟ้าสาธารณะ)	ทำให้ประชาชนมีความปลอดภัยในชีวิตและทรัพย์สิน	กองช่าง
รวม	๗ โครงการ	-	-	๒๕๐,๐๐๐	๘๕๐,๐๐๐	๓๓๐,๐๐๐	๓๒๐,๐๐๐	๒๕๐,๐๐๐	-	-	-

รายละเอียดโครงการพัฒนา
แผนพัฒนาพัฒนาท้องถิ่น (พ.ศ.๒๕๖๖-๒๕๗๐)
เทศบาลตำบลตองก่า อำเภอสรรคบุรี จังหวัดชัยนาท

- ก. ยุทธศาสตร์จังหวัดที่ ๒ การพัฒนาและยกระดับศักยภาพด้านการท่องเที่ยวและบริการที่เน้นคุณค่า
ข. ยุทธศาสตร์การพัฒนาขององค์กรปกครองส่วนท้องถิ่นในเขตจังหวัดที่ ๒ การพัฒนาด้านเศรษฐกิจ
๒. ยุทธศาสตร์การพัฒนาด้านโครงสร้างพื้นฐานและการคมนาคม

๒.๒ แผนงานอุตสาหกรรมและการโยธา

ที่	โครงการ	วัตถุประสงค์	เป้าหมาย (ผลผลิตของโครงการ)	งบประมาณ					ตัวชี้วัด (KPI)	ผลที่คาดว่าจะได้รับ	หน่วยงาน รับผิดชอบ หลัก
				๒๕๖๖ (บาท)	๒๕๖๗ (บาท)	๒๕๖๘ (บาท)	๒๕๖๙ (บาท)	๒๕๗๐ (บาท)			
๑	โครงการปรับปรุงภูมิทัศน์รอบอาคาร ศพด.	เพื่อพัฒนาสิ่งแวดล้อมให้สวยงาม ปลอดภัย ครูและนักเรียนสามารถใช้สอยพื้นที่ต่างๆ ได้เต็มประสิทธิภาพ บริเวณศพด. ทต.ตองก่า ปลอดภัย เหมาะสมกับกิจกรรมการเรียนการสอน และถูกสุขลักษณะ	ปรับปรุงภูมิทัศน์บริเวณรอบอาคารศพด. ปีละ ๑ ครั้ง	๑๒๐,๐๐๐	๑๒๐,๐๐๐	๑๒๐,๐๐๐	๑๒๐,๐๐๐	๑๒๐,๐๐๐	ร้อยละความพึงพอใจต่อภูมิทัศน์ของศูนย์พัฒนาเด็กเล็ก	ภูมิทัศน์บริเวณศพด. ทต.ตองก่า มีความสะอาดสวยงาม ใช้ประโยชน์ได้เต็มที่และเอื้อต่อการเรียนการสอนและความปลอดภัยของนักเรียนและบุคลากรในโรงเรียน	สำนักปลัด

รายละเอียดโครงการพัฒนา
แผนพัฒนาท้องถิ่น (พ.ศ. ๒๕๖๖ – ๒๕๗๐)
เทศบาลตำบลดอนก่า อำเภอสรรคบุรี จังหวัดชัยนาท

ก. ยุทธศาสตร์จังหวัดที่ ๒ การพัฒนาและยกระดับศักยภาพด้านการท่องเที่ยวและบริการที่เน้นคุณค่า

ข. ยุทธศาสตร์การพัฒนาขององค์กรปกครองส่วนท้องถิ่นในเขตจังหวัดที่ ๒ การพัฒนาด้านเศรษฐกิจ

๒. ยุทธศาสตร์การพัฒนาด้านโครงสร้างพื้นฐานและการคมนาคม

๒.๒ แผนงานอุตสาหกรรมและการโยธา

ที่	โครงการ	วัตถุประสงค์	เป้าหมาย (ผลผลิตของโครงการ)	งบประมาณ					ตัวชี้วัด (KPI)	ผลที่คาดว่าจะได้รับ	หน่วยงานที่ รับผิดชอบหลัก
				๒๕๖๖ (บาท)	๒๕๖๗ (บาท)	๒๕๖๘ (บาท)	๒๕๖๙ (บาท)	๒๕๗๐ (บาท)			
๒	โครงการเจาะท่อลอดถนนสายสรรคบุรี - ชัยสูตร บริเวณบ้านนายสัมพันธ์ พันพุ่ม หมู่ที่ ๑	เพื่อระบายน้ำ ป้องกันน้ำท่วม	ความยาว ๒๕.๐๐ เมตร (รายละเอียดตามแบบแปลนกองช่างทต.ดอนก่า)	-	-	-	-	๑๕๐,๐๐๐	ความยาวของท่อลอดถนน	ทำให้ระบายน้ำในช่วงฤดูฝน ป้องกันปัญหาน้ำท่วมในเขตชุมชน	กองช่าง
๓	ก่อสร้างถนนคอนกรีตเสริมเหล็ก (สายข้างบ้านนายแจ้ง) หมู่ที่ ๑	เพื่อพัฒนาถนนให้มีความมั่นคงแข็งแรง	ขนาดผิวจราจรกว้าง ๓.๐๐ เมตร ยาว ๑๙๐ เมตร หนา ๐.๑๕ เมตร (พื้นที่เทศบาลไม่ต่ำกว่า ๕๗๐ ตารางเมตร) (รายละเอียดตามแบบแปลนกองช่างทต.ดอนก่า)	๓๕๐,๐๐๐	-	-	-	-	ความยาวของถนน คสล.ที่ก่อสร้าง	ทำให้ประชาชนไปมาสะดวกปลอดภัยในชีวิตและทรัพย์สิน	กองช่าง
๔	ซ่อมแซมถนนลงหินคลุก ม.๑-๘	เพื่อพัฒนา/ซ่อมแซมถนนให้มีความมั่นคงแข็งแรง	ซ่อมแซมถนนลงหินคลุก หมู่ที่ ๑-๘ ตำบลดอนก่า(รายละเอียดตามแบบแปลนกองช่างทต.ดอนก่า)	๓๐๐,๐๐๐	๓๐๐,๐๐๐	๓๐๐,๐๐๐	๓๐๐,๐๐๐	๓๐๐,๐๐๐	ความยาวของถนนที่ได้รับการซ่อมแซม	ทำให้ประชาชนสัญจร ไป-มา สะดวกและปลอดภัยในชีวิตและทรัพย์สิน	กองช่าง

รายละเอียดโครงการพัฒนา
แผนพัฒนาท้องถิ่น (พ.ศ. ๒๕๖๖ – ๒๕๗๐)
เทศบาลตำบลคอนก้า อำเภอสรรคบุรี จังหวัดชัยนาท

ก. ยุทธศาสตร์จังหวัดที่ ๒ การพัฒนาและยกระดับศักยภาพด้านการท่องเที่ยวและบริการที่เน้นคุณค่า

ข. ยุทธศาสตร์การพัฒนาขององค์กรปกครองส่วนท้องถิ่นในเขตจังหวัดที่ ๒ การพัฒนาด้านเศรษฐกิจ

๒. ยุทธศาสตร์การพัฒนาด้านโครงสร้างพื้นฐานและการคมนาคม

๒.๒ แผนงานอุตสาหกรรมและการโยธา

ที่	โครงการ	วัตถุประสงค์	เป้าหมาย (ผลผลิตของโครงการ)	งบประมาณ					ตัวชี้วัด (KPI)	ผลที่คาดว่าจะได้รับ	หน่วยงานที่รับผิดชอบหลัก
				๒๕๖๖	๒๕๖๗	๒๕๖๘	๒๕๖๙	๒๕๗๐			
๕	วางท่อ คสล.พร้อมบ่อพักคสล. (สายข้างบ้านนายเกื้อ) หมู่ที่ ๑	เพื่อวางท่อคสล.พร้อมบ่อพัก คสล.	ท่อ คสล. (ชั้น ๓) ขนาด Ø ๐.๖๐ เมตร จำนวน ๙๐ ท่อน พร้อมบ่อพักคสล. จำนวน ๘ บ่อ(รายละเอียดตามแบบแปลนกองช่าง ทต.คอนก้า)	-	-	-	๓๒๐,๐๐๐	-	ความยาวของท่อ คสล. ที่วางพร้อมบ่อพักคสล.	ทำให้มีระบบระบายน้ำและระบบส่งน้ำในเขตชุมชนที่สะดวก	กองช่าง
๖	ก่อสร้างถนนคอนกรีตเสริมเหล็ก (สายข้างบ้านอาจารย์สุวิทย์) หมู่ที่ ๒	เพื่อพัฒนาถนนให้มีความมั่นคงแข็งแรง	ขนาดผิวจราจรกว้าง ๓.๐๐ เมตร ยาว ๑๖๐.๐๐ เมตร หนา ๐.๑๕ เมตร (พื้นที่ที่เทศบาลไม่น้อยกว่า ๔๘๐.๐๐ ตารางเมตร) (รายละเอียดตามแบบแปลนกองช่างทต.คอนก้า)	-	๓๐๐,๐๐๐	-	-	-	ความยาวของถนน คสล.ที่ก่อสร้าง	ทำให้ประชาชนสัญจร ไป-มา สะดวกและปลอดภัยในชีวิตและทรัพย์สิน	กองช่าง
๗	เสริมผิวแอสฟัลท์ติกคอนกรีต (สายข้างบ้านนางสุริยันต์) หมู่ที่ ๒	เพื่อพัฒนาถนนให้มีความมั่นคงแข็งแรง	ขนาดผิวจราจรกว้าง ๓.๐๐ เมตร ยาว ๓๖๐.๐๐ เมตร ผิวจราจรปูแอสฟัลท์ติกคอนกรีตหนา ๐.๐๕ เมตร (พื้นที่ปูแอสฟัลท์ติกคอนกรีตไม่น้อยกว่า ๑,๐๘๐ ตารางเมตร) (รายละเอียดตามแบบแปลนกองช่าง ทต.คอนก้า)	๔๓๒,๐๐๐	-	-	-	-	ความยาวของถนนที่ได้เสริมผิวแอสฟัลท์ติกคอนกรีต	ทำให้ประชาชนสัญจร ไป-มา สะดวกและปลอดภัยในชีวิตและทรัพย์สิน	กองช่าง

รายละเอียดโครงการพัฒนา
แผนพัฒนาท้องถิ่น (พ.ศ. ๒๕๖๖ – ๒๕๗๐)
เทศบาลตำบลดอนก่า อำเภอศรีนครบุรี จังหวัดชัยนาท

ก. ยุทธศาสตร์จังหวัดที่ ๒ การพัฒนาและยกระดับศักยภาพด้านการท่องเที่ยวและบริการที่เน้นคุณค่า

ข. ยุทธศาสตร์การพัฒนาขององค์กรปกครองส่วนท้องถิ่นในเขตจังหวัดที่ ๒ การพัฒนาด้านเศรษฐกิจ

๒. ยุทธศาสตร์การพัฒนาด้านโครงสร้างพื้นฐานและการคมนาคม

๒.๒ แผนงานอุตสาหกรรมและการโยธา

ที่	โครงการ	วัตถุประสงค์	เป้าหมาย (ผลผลิตของโครงการ)	งบประมาณ					ตัวชี้วัด (KPI)	ผลที่คาดว่าจะ ได้รับ	หน่วยงานที่ รับผิดชอบหลัก
				๒๕๖๖	๒๕๖๗	๒๕๖๘	๒๕๖๙	๒๕๗๐			
๘	วางท่อ คสล. (แนวบ่อ ยืมช่วงนายนายสมจิตร) หมู่ที่ ๒	เพื่อวางท่อ คสล.	ท่อ คสล. (ชั้น ๓) ขนาด Ø ๐.๖๐ เมตร จำนวน ๑๐ ท่อน (รายละเอียดตามแบบแปลนกอง ช่าง ทต.ดอนก่า)	๓๐,๐๐๐	-	-	-	-	ความยาวของ ท่อ คสล. ที่ วาง	ทำให้มีระบบ ระบายน้ำและ ระบบส่งน้ำในการ ทำการเกษตร	กองช่าง
๙	เสริมผิวแอสฟัลต์ติกคอง กรีต (สายข้างโรงเรียน วัดโพธิ์งาม - ร้านค้านก เอี้ยง) หมู่ที่ ๒	เพื่อพัฒนาถนน ให้มีความมั่นคง แข็งแรง	ขนาดผิวจราจรกว้าง ๓.๐๐ เมตร ยาว ๓๖๐.๐๐ เมตร ผิว จราจรปูแอสฟัลต์ติกคองกรีต หนา ๐.๐๕ เมตร (พื้นที่ปูแอส ฟัลต์ติกคองกรีตไม่น้อยกว่า ๑,๐๘๐ ตารางเมตร) (รายละเอียดตามแบบแปลนกอง ช่าง ทต.ดอนก่า)	๔๔๒,๐๐๐	-	-	-	-	ความยาวของ ถนนที่ได้เสริม ผิวแอสฟัลต์ ติกคองกรีต	ทำให้ประชาชน สัญจร ไป-มา สะดวกและ ปลอดภัยในชีวิต และทรัพย์สิน	กองช่าง

รายละเอียดโครงการพัฒนา
แผนพัฒนาท้องถิ่น (พ.ศ. ๒๕๖๖ – ๒๕๗๐)
เทศบาลตำบลคอนกำ อำเภอสรรคบุรี จังหวัดชัยนาท

ก. ยุทธศาสตร์จังหวัดที่ ๒ การพัฒนาและยกระดับศักยภาพด้านการท่องเที่ยวและบริการที่เน้นคุณค่า

ข. ยุทธศาสตร์การพัฒนาขององค์กรปกครองส่วนท้องถิ่นในเขตจังหวัดที่ ๒ การพัฒนาด้านเศรษฐกิจ

๒. ยุทธศาสตร์การพัฒนาด้านโครงสร้างพื้นฐานและการคมนาคม

๒.๒ แผนงานอุตสาหกรรมและการโยธา

ที่	โครงการ	วัตถุประสงค์	เป้าหมาย (ผลผลิตของโครงการ)	งบประมาณ					ตัวชี้วัด (KPI)	ผลที่คาดว่าจะ ได้รับ	หน่วยงานที่ รับผิดชอบหลัก
				๒๕๖๖	๒๕๖๗	๒๕๖๘	๒๕๖๙	๒๕๗๐			
๑๐	วางท่อ คสล. (แนวบ่อ ยืมช่วงนางฤทัย) หมู่ ที่ ๒	เพื่อวางท่อ คสล.	ท่อ คสล. (ชั้น ๓) ขนาด Ø ๐.๖๐ เมตร จำนวน ๑๐ ท่อน (รายละเอียดตามแบบแปลน กองช่าง ทต.คอนกำ)	๓๐,๐๐๐	-	-	-	-	ความยาวของ ท่อ คสล. ที่ วาง	ทำให้มีระบบ ระบายน้ำและ ระบบส่งน้ำในการ ทำการเกษตร	กองช่าง
๑๑	ก่อสร้างถนนคอนกรีต เสริมเหล็ก (สายบ้าน นายสวอง) หมู่ที่ ๓	เพื่อพัฒนาถนน ให้มีความมั่นคง แข็งแรง	ขนาดผิวจราจรกว้าง ๓.๐๐ เมตร ยาว ๕๖ เมตร หนา ๐.๑๕ เมตร (พื้นที่เทศบาล ไม่น้อยกว่า ๑๖๘ ตารางเมตร) (รายละเอียดตามแบบแปลน กองช่างทต.คอนกำ)	-	๑๐๕,๐๐๐	-	-	-	ความยาวของ ถนน คสล. ที่ ก่อสร้าง	ทำให้ประชาชน สัญจร ไป-มา สะดวกและ ปลอดภัยในชีวิต และทรัพย์สิน	กองช่าง

รายละเอียดโครงการพัฒนา
แผนพัฒนาท้องถิ่น (พ.ศ. ๒๕๖๖ – ๒๕๗๐)
เทศบาลตำบลดอนก่า อำเภอสรรคบุรี จังหวัดชัยนาท

ก. ยุทธศาสตร์จังหวัดที่ ๒ การพัฒนาและยกระดับศักยภาพด้านการท่องเที่ยวและบริการที่เน้นคุณค่า

ข. ยุทธศาสตร์การพัฒนาขององค์กรปกครองส่วนท้องถิ่นในเขตจังหวัดที่ ๒ การพัฒนาด้านเศรษฐกิจ

๒. ยุทธศาสตร์การพัฒนาด้านโครงสร้างพื้นฐานและการคมนาคม

๒.๒ แผนงานอุตสาหกรรมและการโยธา

ที่	โครงการ	วัตถุประสงค์	เป้าหมาย (ผลผลิตของโครงการ)	งบประมาณ					ตัวชี้วัด (KPI)	ผลที่คาดว่าจะ ได้รับ	หน่วยงานที่ รับผิดชอบหลัก
				๒๕๖๖	๒๕๖๗	๒๕๖๘	๒๕๖๙	๒๕๗๐			
๑๒	ปรับปรุงทำหลังคาคลุม ถังกรองน้ำประปา หมู่ที่ ๓	เพื่อปรับปรุง ระบบกรองน้ำ บาดาล	ขนาดตามแบบมาตรฐาน ระบบกรองน้ำบาดาล (รายละเอียดตามแบบแปลน กองช่างทต.ดอนก่า)	๑๒๐,๐๐๐	-	-	-	-	หลังคาคลุมถัง กรอง น้ำประปาที่ ปรับปรุงตาม แบบมาตรฐาน ระบบกรองน้ำ บาดาล	ทำให้ประชาชนมี น้ำในการอุปโภค- บริโภคที่สะอาด	กองช่าง
๑๓	ก่อสร้างรั้ว (สำนักงาน เทศบาลตำบลดอนก่า) หมู่ที่ ๓	เพื่อก่อสร้างรั้ว เทศบาลให้ม ีความมั่นคงและ แข็งแรงสร้าง ความปลอดภัย	ยาว ๑๔๘.๐๐ เมตร (รายละเอียดตามแบบแปลน กองช่าง ทต.ดอนก่า)	-	๕๐๐,๐๐๐	-	-	-	ความยาวรั้วที่ ก่อสร้าง	ทำให้มีความมั่นคง แข็งแรงและ ปลอดภัยใน ทรัพย์สินและมี ความเป็นระเบียบ เรียบร้อย สวยงาม	กองช่าง

รายละเอียดโครงการพัฒนา
แผนพัฒนาท้องถิ่น (พ.ศ. ๒๕๖๖ – ๒๕๗๐)
เทศบาลตำบลดอนก่า อำเภอสรรคบุรี จังหวัดชัยนาท

- ก. ยุทธศาสตร์จังหวัดที่ ๒ การพัฒนาและยกระดับศักยภาพด้านการท่องเที่ยวและบริการที่เน้นคุณค่า
- ข. ยุทธศาสตร์การพัฒนาขององค์กรปกครองส่วนท้องถิ่นในเขตจังหวัดที่ ๒ การพัฒนาด้านเศรษฐกิจ
๒. ยุทธศาสตร์การพัฒนาด้านโครงสร้างพื้นฐานและการคมนาคม

๒.๒ แผนงานอุตสาหกรรมและการโยธา

ที่	โครงการ	วัตถุประสงค์	เป้าหมาย (ผลผลิตของโครงการ)	งบประมาณ					ตัวชี้วัด (KPI)	ผลที่คาดว่าจะ ได้รับ	หน่วยงานที่ รับผิดชอบหลัก
				๒๕๖๖	๒๕๖๗	๒๕๖๘	๒๕๖๙	๒๕๗๐			
๑๔	ก่อสร้างอาคาร เอนกประสงค์(สำนักงาน เทศบาลตำบลดอนก่า) หมู่ที่ ๓	เพื่อก่อสร้าง อาคาร เอนกประสงค์	ขนาดกว้าง ๔.๐๐ เมตร ยาว ๗.๐๐ เมตร (รายละเอียดตาม แบบแปลนกองช่าง ทต.ดอน ก่า)	๔๕๐,๐๐๐	-	-	-	-	ความกว้าง- ยาวของพื้นที่ที่ ก่อสร้าง	ทำให้มีอาคาร สำหรับใช้ ประโยชน์ในการ ทำงานและติดต่อ ประสานงานหรือ กิจกรรมต่างๆ	กองช่าง
๑๕	เสริมคันดิน (แนวบ่อขี้ม) หมู่ที่ ๓	เพื่อเสริมคันดิน สำหรับช่องทาง สูบน้ำ	ยาว ๒๕.๐๐ เมตร (รายละเอียดตามแบบแปลน กองช่าง ทต.ดอนก่า)	-	๑๕๐,๐๐๐	-	-	-	ความยาวคัน ดิน	ทำให้มีช่องทาง สำหรับสูบน้ำไปยัง พื้นที่การเกษตร	กองช่าง

รายละเอียดโครงการพัฒนา
แผนพัฒนาท้องถิ่น (พ.ศ. ๒๕๖๖ – ๒๕๗๐)
เทศบาลตำบลดอนก่า อำเภอสรรคบุรี จังหวัดชัยนาท

- ก. ยุทธศาสตร์จังหวัดที่ ๒ การพัฒนาและยกระดับศักยภาพด้านการท่องเที่ยวและบริการที่เน้นคุณค่า
- ข. ยุทธศาสตร์การพัฒนาขององค์กรปกครองส่วนท้องถิ่นในเขตจังหวัดที่ ๒ การพัฒนาด้านเศรษฐกิจ
๒. ยุทธศาสตร์การพัฒนาด้านโครงสร้างพื้นฐานและการคมนาคม

๒.๒ แผนงานอุตสาหกรรมและการโยธา

ที่	โครงการ	วัตถุประสงค์	เป้าหมาย (ผลผลิตของโครงการ)	งบประมาณ					ตัวชี้วัด (KPI)	ผลที่คาดว่าจะ ได้รับ	หน่วยงานที่ รับผิดชอบหลัก
				๒๕๖๖	๒๕๖๗	๒๕๖๘	๒๕๖๙	๒๕๗๐			
๑๖	วางท่อระบบจ่ายน้ำประปาหมู่บ้าน (ภายในหมู่บ้าน) หมู่ที่ ๔	เพื่อปรับปรุงระบบประปาหมู่บ้าน	ท่อ พี.วี.ซี. ขนาด ๓ นิ้ว (ชั้น ๘.๕) ยาวรวม ๒,๙๖๐ เมตร (รายละเอียดตามแบบแปลน กองช่าง ทต.ดอนก่า)	-	๗๕๐,๐๐๐	-	-	-	ความยาวของท่อระบบจ่ายน้ำประปาที่วาง	ทำให้ประชาชนมีน้ำในการอุปโภค-บริโภคที่สะอาดและเพียงพอ	กองช่าง
๑๗	เสริมผิวแอสฟัลต์ติกคอนกรีต (สายข้างบ้าน นายวิเชียร) หมู่ที่ ๔	เพื่อพัฒนาถนนให้มีความมั่นคงแข็งแรง	ขนาดผิวจราจรกว้าง ๓.๐๐ เมตร ยาว ๔๔๐ เมตร ผิวจราจรปูแอสฟัลต์ติกคอนกรีตหนา ๐.๐๕ เมตร (พื้นที่ปูแอสฟัลต์ติกคอนกรีตไม่น้อยกว่า ๑,๓๒๐ ตารางเมตร) (รายละเอียดตามแบบแปลน กองช่าง ทต.ดอนก่า)	-	๕๒๐,๐๐๐	-	-	-	ความยาวของถนนที่ได้เสริมผิวแอสฟัลต์ติก คอนกรีต	ทำให้ประชาชนสัญจร ไป-มา สะดวกและปลอดภัยในชีวิตและทรัพย์สิน	กองช่าง

รายละเอียดโครงการพัฒนา
แผนพัฒนาท้องถิ่น (พ.ศ. ๒๕๖๖ – ๒๕๗๐)
เทศบาลตำบลตองก่า อำเภอสรรคบุรี จังหวัดชัยนาท

แบบ ผ.๐๒

ก. ยุทธศาสตร์จังหวัดที่ ๒ การพัฒนาและยกระดับศักยภาพด้านการท่องเที่ยวและบริการที่เน้นคุณค่า

ข. ยุทธศาสตร์การพัฒนาขององค์กรปกครองส่วนท้องถิ่นในเขตจังหวัดที่ ๒ การพัฒนาด้านเศรษฐกิจ

๒. ยุทธศาสตร์การพัฒนาด้านโครงสร้างพื้นฐานและการคมนาคม

๒.๒ แผนงานอุตสาหกรรมและการโยธา

ที่	โครงการ	วัตถุประสงค์	เป้าหมาย (ผลผลิตของโครงการ)	งบประมาณ					ตัวชี้วัด (KPI)	ผลที่คาดว่าจะ ได้รับ	หน่วยงานที่ รับผิดชอบหลัก
				๒๕๖๖	๒๕๖๗	๒๕๖๘	๒๕๖๙	๒๕๗๐			
๑๘	เสริมผิวแอสฟัลต์ติกคอนกรีต (สายข้างบ้านนายสมเกียรติ) หมู่ที่ ๔	เพื่อพัฒนาถนนให้มีความมั่นคงแข็งแรง	ขนาดผิวจราจรกว้าง ๓.๐๐ เมตร ยาว ๒๕๕ เมตร ผิวจราจรปูแอสฟัลต์ติกคอนกรีตหนา ๐.๐๕ เมตร (พื้นที่ปูแอสฟัลต์ติกคอนกรีตไม่น้อยกว่า ๗๖๕ ตารางเมตร) (รายละเอียดตามแบบแปลนกองช่าง ทต.ตองก่า)	-	๓๐๖,๐๐๐	-	-	-	ความยาวของถนนที่ได้เสริมผิวแอสฟัลต์ติก คอนกรีต	ทำให้ประชาชนสัญจร ไป-มา สะดวกและปลอดภัยในชีวิตและทรัพย์สิน	กองช่าง

รายละเอียดโครงการพัฒนา
แผนพัฒนาท้องถิ่น (พ.ศ. ๒๕๖๖ – ๒๕๗๐)
เทศบาลตำบลตองก่า อำเภอสรรคบุรี จังหวัดชัยนาท

ก. ยุทธศาสตร์จังหวัดที่ ๒ การพัฒนาและยกระดับศักยภาพด้านการท่องเที่ยวและบริการที่เน้นคุณค่า

ข. ยุทธศาสตร์การพัฒนาขององค์กรปกครองส่วนท้องถิ่นในเขตจังหวัดที่ ๒ การพัฒนาด้านเศรษฐกิจ

๒. ยุทธศาสตร์การพัฒนาด้านโครงสร้างพื้นฐานและการคมนาคม

๒.๒ แผนงานอุตสาหกรรมและการโยธา

ที่	โครงการ	วัตถุประสงค์	เป้าหมาย (ผลผลิตของโครงการ)	งบประมาณ					ตัวชี้วัด (KPI)	ผลที่คาดว่าจะ ได้รับ	หน่วยงานที่ รับผิดชอบหลัก
				๒๕๖๖	๒๕๖๗	๒๕๖๘	๒๕๖๙	๒๕๗๐			
๑๙	ปรับปรุง/ซ่อมแซม ศาลาประชาคม หมู่ที่ ๕	เพื่อปรับปรุง/ ซ่อมแซม ศาลา ประชาคม หมู่บ้าน	กว้าง ๖.๐๐ เมตร ยาว ๑๕.๐๐ เมตร (รายละเอียดตามแบบ แปลนกองช่างทต.ตองก่า)	-	-	-	-	๑๒๐,๐๐๐	ความกว้าง- ยาวของพื้นที่ ปรับปรุง/ ซ่อมแซม	เป็นศูนย์กลาง หมู่บ้านในการ ประชุม/ ประสานงาน โครงการต่างๆ	กองช่าง
๒๐	ปรับปรุงทำหลังคาคลุม ถังกรองน้ำประปา หมู่ที่ ๕	เพื่อปรับปรุง ระบบกรองน้ำ บาดาล	ขนาดตามแบบมาตรฐานระบบ กรองน้ำบาดาล(รายละเอียดตาม แบบแปลนกองช่างทต.ตองก่า)	๑๒๐,๐๐๐	-	-	-	-	หลังคาคลุมถัง กรอง น้ำประปาที่ ปรับปรุงตาม แบบมาตรฐาน ระบบกรองน้ำ บาดาล	ทำให้ประชาชนมี น้ำในการอุปโภค- บริโภคที่สะอาด	กองช่าง
๒๑	วางท่อระบบจ่าย น้ำประปาหมู่บ้าน (สาย ข้างบ้านนางราตรี) หมู่ที่ ๕	เพื่อปรับปรุง ระบบประปา หมู่บ้าน	ท่อ พี.วี.ซี. ขนาด ๑ ๓ นิ้ว (ชั้น ๘.๕) ยาวรวม ๑,๓๐๐ เมตร(รายละเอียดตามแบบ แปลนกองช่าง ทต.ตองก่า)	๓๓๗,๐๐๐	-	-	-	-	ความยาวของ ท่อระบบจ่าย น้ำประปาที่ วาง	ทำให้ประชาชนมี น้ำในการอุปโภค- บริโภคที่สะอาด และเพียงพอ	กองช่าง

รายละเอียดโครงการพัฒนา
แผนพัฒนาท้องถิ่น (พ.ศ. ๒๕๖๖ – ๒๕๗๐)
เทศบาลตำบลตองก่า อำเภอสรรคบุรี จังหวัดชัยนาท

ก. ยุทธศาสตร์จังหวัดที่ ๒ การพัฒนาและยกระดับศักยภาพด้านการท่องเที่ยวและบริการที่เน้นคุณค่า

ข. ยุทธศาสตร์การพัฒนาขององค์กรปกครองส่วนท้องถิ่นในเขตจังหวัดที่ ๒ การพัฒนาด้านเศรษฐกิจ

๒. ยุทธศาสตร์การพัฒนาด้านโครงสร้างพื้นฐานและการคมนาคม

๒.๒ แผนงานอุตสาหกรรมและการโยธา

ที่	โครงการ	วัตถุประสงค์	เป้าหมาย (ผลผลิตของโครงการ)	งบประมาณ					ตัวชี้วัด (KPI)	ผลที่คาดว่าจะ ได้รับ	หน่วยงานที่ รับผิดชอบหลัก
				๒๕๖๖	๒๕๖๗	๒๕๖๘	๒๕๖๙	๒๕๗๐			
๒๒	ก่อสร้างตาดคอนกรีต (คูส่งน้ำสายบ้านนาง กุหลาบ) หมู่ที่ ๖	เพื่อพัฒนาคูส่ง น้ำให้มีความ มั่นคงถาวร	ขนาดปากตาดคอนกรีตกว้าง ๒.๐๐ เมตร ก้นตาดคอนกรีตกว้าง ๐.๕๐ เมตร สูง ๑.๐๐ เมตร ยาว ๔๒๐ เมตร (รายละเอียดตามแบบ แปลนกองช่างทต.ตองก่า)	-	-	-	๕๐๐,๐๐๐	-	ความยาวของ ตาดคอนกรีต ที่ก่อสร้าง	ทำให้คูส่งน้ำมี ความมั่นคง น้ำ ไหลสะดวกใช้งาน ได้ระยะยาว	กองช่าง
๒๓	ก่อสร้างถนนคอนกรีต เสริมเหล็ก (สายข้าง บ้านอาจารย์สุพรชัย) หมู่ที่ ๖	เพื่อพัฒนาถนน ให้มีความมั่นคง แข็งแรง	ขนาดผิวจราจรกว้าง ๔.๐๐ เมตร ยาว ๖๕.๐๐ เมตร หนา ๐.๑๕ เมตร (พื้นที่เทคอนกรีตไม่ น้อยกว่า ๒๖๐ ตารางเมตร) (รายละเอียดตามแบบแปลนกอง ช่าง ทต.ตองก่า)	๑๖๒,๐๐๐	-	-	-	-	ความยาวของ ถนน คสล.ที่ ก่อสร้าง	ทำให้ประชาชน สัญจร ไป-มา สะดวกและ ปลอดภัยในชีวิต และทรัพย์สิน	กองช่าง

รายละเอียดโครงการพัฒนา
แผนพัฒนาท้องถิ่น (พ.ศ. ๒๕๖๖ – ๒๕๗๐)
เทศบาลตำบลคอนก้า อำเภอสรรคบุรี จังหวัดชัยนาท

ก. ยุทธศาสตร์จังหวัดที่ ๒ การพัฒนาและยกระดับศักยภาพด้านการท่องเที่ยวและบริการที่เน้นคุณค่า

ข. ยุทธศาสตร์การพัฒนาขององค์กรปกครองส่วนท้องถิ่นในเขตจังหวัดที่ ๒ การพัฒนาด้านเศรษฐกิจ

๒. ยุทธศาสตร์การพัฒนาด้านโครงสร้างพื้นฐานและการคมนาคม

๒.๒ แผนงานอุตสาหกรรมและการโยธา

ที่	โครงการ	วัตถุประสงค์	เป้าหมาย (ผลผลิตของโครงการ)	งบประมาณ					ตัวชี้วัด (KPI)	ผลที่คาดว่าจะ ได้รับ	หน่วยงานที่ รับผิดชอบหลัก
				๒๕๖๖	๒๕๖๗	๒๕๖๘	๒๕๖๙	๒๕๗๐			
๒๔	โครงการขุดเจาะบ่อ บาดาลประปาหมู่บ้าน หมู่ที่ ๖	เพื่อปรับปรุง ระบบประปา หมู่บ้าน	ท่อ พี.วี.ซี.ขนาด ๑๖ นิ้ว (ชั้น ๑๓.๕) ความลึก ๖๐.๐๐ เมตร (รายละเอียดตามแบบแปลนกอง ช่าง ทต.คอนก้า)	๑๗๕,๐๐๐	-	-	-	-	ความลึกของ บ่อบาดาลที่ ขุดเจาะ	ทำให้ประชาชนมี น้ำในการอุปโภค- บริโภคที่สะอาด และเพียงพอ	กองช่าง
๒๕	วางท่อระบบจ่าย น้ำประปาหมู่บ้าน (ภายในหมู่บ้าน) หมู่ที่ ๖	เพื่อปรับปรุง ระบบประปา หมู่บ้าน	ท่อ พี.วี.ซี. ขนาด ๓ นิ้ว (ชั้น ๘.๕) ยาวรวม ๑,๒๐๐ เมตร (รายละเอียดตามแบบแปลนกอง ช่างทต.คอนก้า)	-	๓๐๐,๐๐๐	-	-	-	ความยาวของ ท่อระบบจ่าย น้ำประปาที่ วาง	ทำให้ประชาชนมี น้ำในการอุปโภค- บริโภคที่สะอาด และเพียงพอ	กองช่าง

รายละเอียดโครงการพัฒนา
แผนพัฒนาท้องถิ่น (พ.ศ. ๒๕๖๖ – ๒๕๗๐)
เทศบาลตำบลดอนก่า อำเภอสรรคบุรี จังหวัดชัยนาท

ก. ยุทธศาสตร์จังหวัดที่ ๒ การพัฒนาและยกระดับศักยภาพด้านการท่องเที่ยวและบริการที่เน้นคุณค่า

ข. ยุทธศาสตร์การพัฒนาขององค์กรปกครองส่วนท้องถิ่นในเขตจังหวัดที่ ๒ การพัฒนาด้านเศรษฐกิจ

๒. ยุทธศาสตร์การพัฒนาด้านโครงสร้างพื้นฐานและการคมนาคม

๒.๒ แผนงานอุตสาหกรรมและการโยธา

ที่	โครงการ	วัตถุประสงค์	เป้าหมาย (ผลผลิตของโครงการ)	งบประมาณ					ตัวชี้วัด (KPI)	ผลที่คาดว่าจะ ได้รับ	หน่วยงานที่ รับผิดชอบหลัก
				๒๕๖๖	๒๕๖๗	๒๕๖๘	๒๕๖๙	๒๕๗๐			
๒๖	ปรับปรุงและซ่อมแซมระบบประปาหมู่บ้าน หมู่ที่ ๗	เพื่อปรับปรุงระบบประปาหมู่บ้าน	(รายละเอียดตามแบบแปลนกองช่าง ทด.ดอนก่า)	-	-	๑๖๐,๐๐๐	-	-	ความพึงพอใจของผู้ใช้น้ำประปาไม่น้อยกว่าร้อยละ ๘๐	ทำให้ประชาชนมีน้ำในการอุปโภค-บริโภคที่สะอาดและเพียงพอ	กองช่าง
๒๗	ปรับปรุงภูมิทัศน์ถนนเรียบแม่น้ำน้อย หมู่ที่ ๗	เพื่อปรับปรุงภูมิทัศน์	ระยะทาง ๙,๐๐๐ เมตร (รายละเอียดตามแบบแปลนกองช่าง ทด.ดอนก่า)	-	-	-	-	๒๔๐,๐๐๐	ความยาวในการปรับปรุงภูมิทัศน์	ทำให้ภูมิทัศน์มีความสวยงามและเป็นถนนเส้นหลักในการสัญจรระหว่างหมู่บ้านและตำบล	กองช่าง

รายละเอียดโครงการพัฒนา
แผนพัฒนาท้องถิ่น (พ.ศ. ๒๕๖๖ – ๒๕๗๐)
เทศบาลตำบลดอนก่า อำเภอสรรคบุรี จังหวัดชัยนาท

ก. ยุทธศาสตร์จังหวัดที่ ๒ การพัฒนาและยกระดับศักยภาพด้านการท่องเที่ยวและบริการที่เน้นคุณค่า

ข. ยุทธศาสตร์การพัฒนาขององค์กรปกครองส่วนท้องถิ่นในเขตจังหวัดที่ ๒ การพัฒนาด้านเศรษฐกิจ

๒. ยุทธศาสตร์การพัฒนาด้านโครงสร้างพื้นฐานและการคมนาคม

๒.๒ แผนงานอุตสาหกรรมและการโยธา

ที่	โครงการ	วัตถุประสงค์	เป้าหมาย (ผลผลิตของโครงการ)	งบประมาณ					ตัวชี้วัด (KPI)	ผลที่คาดว่าจะ ได้รับ	หน่วยงานที่ รับผิดชอบ หลัก
				๒๕๖๖	๒๕๖๗	๒๕๖๘	๒๕๖๙	๒๕๗๐			
๒๘	เสริมผิวแอสฟัลต์ติกคอนกรีต (สายข้างบ้านนางนงเทศ) หมู่ที่ ๗	เพื่อพัฒนาถนนให้มีความมั่นคงแข็งแรง	ขนาดผิวจราจรกว้าง ๓.๐๐ เมตร ยาว ๑๖๐ เมตร ผิวจราจรปูแอสฟัลต์ติก คอนกรีตหนา ๐.๐๕ เมตร (พื้นที่ปูแอสฟัลต์ติกคอนกรีตไม่น้อยกว่า ๔๘๐ ตารางเมตร)	-	๑๘๘,๐๐๐	-	-	-	ความยาวของถนนที่ได้เสริมผิวแอสฟัลต์ติกคอนกรีต	ทำให้ประชาชนสัญจรไป-มาสะดวกและปลอดภัยในชีวิตและทรัพย์สิน	กองช่าง
๒๙	ปรับปรุง/ซ่อมแซมอ่างสูบน้ำ (ช่วงหน้าบ้านนายเสริม) หมู่ที่ ๗	เพื่อปรับปรุง/ซ่อมแซมอ่างสูบน้ำ	ขนาดกว้าง ๑.๕๐ เมตร ยาว ๓.๐๐ เมตร(รายละเอียดตามแบบแปลนกองช่างทต.ดอนก่า)	๘๕,๐๐๐	-	-	-	-	ขนาดความกว้าง-ยาวของอ่างสูบน้ำ	ทำให้ประชาชนมีที่สูบน้ำใช้ในการเกษตรอย่างสะดวกพอเพียง	กองช่าง

รายละเอียดโครงการพัฒนา
 แผนพัฒนาท้องถิ่น (พ.ศ. ๒๕๖๖ – ๒๕๗๐)
 เทศบาลตำบลดอนก่า อำเภอสรรคบุรี จังหวัดชัยนาท

ก. ยุทธศาสตร์จังหวัดที่ ๒ การพัฒนาและยกระดับศักยภาพด้านการท่องเที่ยวและบริการที่เน้นคุณค่า

ข. ยุทธศาสตร์การพัฒนาขององค์กรปกครองส่วนท้องถิ่นในเขตจังหวัดที่ ๒ การพัฒนาด้านเศรษฐกิจ

๒. ยุทธศาสตร์การพัฒนาด้านโครงสร้างพื้นฐานและการคมนาคม

๒.๒ แผนงานอุตสาหกรรมและการโยธา

ที่	โครงการ	วัตถุประสงค์	เป้าหมาย (ผลผลิตของโครงการ)	งบประมาณ					ตัวชี้วัด (KPI)	ผลที่คาดว่าจะ ได้รับ	หน่วยงานที่ รับผิดชอบ หลัก
				๒๕๖๖	๒๕๖๗	๒๕๖๘	๒๕๖๙	๒๕๗๐			
๓๐	ก่อสร้างคอนกรีตเสริมเหล็ก (สายข้างบ้านนางสาวประจวบ ภู่งาม) หมู่ที่ ๘	เพื่อพัฒนาถนนให้มีความมั่นคงแข็งแรง	ขนาดผิวจราจรกว้าง ๒.๐๐ เมตร ยาว ๙๐.๐๐ เมตร หนา ๐.๑๕ เมตร(รายละเอียดตามแบบแปลนกองช่างทต.ดอนก่า)	๑๑๐,๐๐๐	-	-	-	-	ความยาวของถนน คสล.ที่ได้รับ การก่อสร้าง	ทำให้ประชาชนสัญจร ไป-มา สะดวกและปลอดภัยในชีวิตและทรัพย์สิน	กองช่าง
๓๑	ก่อสร้างเตาเผาขยะชุมชน หมู่ที่ ๘	เพื่อก่อสร้างเตาเผาขยะ	รายละเอียดตามแบบแปลนกองช่าง ทต.ดอนก่า	-	-	-	-	๘๐,๐๐๐	จำนวนเตาเผาขยะ	ทำให้มีที่กำจัดขยะมูลฝอยแบบเป็นสัดส่วนเพื่อลดปริมาณขยะในชุมชน	กองช่าง
๓๒	เสริมคันดิน (แนวบ่อ ยี่ม)หมู่ที่ ๘	เพื่อเสริมคันดินสำหรับช่องทางสูบน้ำ	ยาว ๓๐.๐๐ เมตร (รายละเอียดตามแบบแปลนกองช่าง ทต.ดอนก่า)	-	๒๐๐,๐๐๐	-	-	-	ความยาวคันดิน	ทำให้มีช่องทางสำหรับสูบน้ำไปยังพื้นที่การเกษตร	กองช่าง

รายละเอียดโครงการพัฒนา
แผนพัฒนาท้องถิ่น (พ.ศ. ๒๕๖๖ – ๒๕๗๐)
เทศบาลตำบลดอนก่า อำเภอสรรคบุรี จังหวัดชัยนาท

ก. ยุทธศาสตร์จังหวัดที่ ๒ การพัฒนาและยกระดับศักยภาพด้านการท่องเที่ยวและบริการที่เน้นคุณค่า

ข. ยุทธศาสตร์การพัฒนาขององค์กรปกครองส่วนท้องถิ่นในเขตจังหวัดที่ ๒ การพัฒนาด้านเศรษฐกิจ

๒. ยุทธศาสตร์การพัฒนาด้านโครงสร้างพื้นฐานและการคมนาคม

๒.๒ แผนงานอุตสาหกรรมและการโยธา

ที่	โครงการ	วัตถุประสงค์	เป้าหมาย (ผลผลิตของ โครงการ)	งบประมาณ					ตัวชี้วัด (KPI)	ผลที่คาดว่าจะ ได้รับ	หน่วยงานที่ รับผิดชอบ หลัก
				๒๕๖๖	๒๕๖๗	๒๕๖๘	๒๕๖๙	๒๕๗๐			
๓๓	วางท่อระบบจ่าย น้ำประปาหมู่บ้าน (ภายในหมู่บ้าน) หมู่ที่ ๘	เพื่อปรับปรุง ระบบประปา หมู่บ้าน	ท่อ พี.วี.ซี. ขนาด ๑๓ นิ้ว (ชั้น ๘.๕) ยาวรวม ๑,๘๐๐ เมตร (รายละเอียดตามแบบ แปลนกองช่าง ทต.ดอนก่า)	-	๕๐๐,๐๐๐	-	-	-	ความยาวของ ท่อระบบจ่าย น้ำประปาที่วาง	ทำให้ประชาชนมี น้ำในการอุปโภค- บริโภคที่สะอาด และเพียงพอ	กองช่าง
๓๔	วางท่อระบบจ่าย น้ำประปาหมู่บ้าน (ภายในหมู่บ้าน) หมู่ที่ ๓	เพื่อปรับปรุง ระบบประปา หมู่บ้าน	ท่อ พี.วี.ซี. ขนาด ๓ นิ้ว (ชั้น ๘.๕) ยาวรวม ๒,๐๐๐ เมตร(รายละเอียด ตามแบบแปลนกองช่าง ทต.ดอนก่า)	-	๕๐๐,๐๐๐	-	-	-	ความยาวของ ท่อระบบจ่าย น้ำประปาที่วาง	ทำให้ประชาชนมี น้ำในการอุปโภค- บริโภคที่สะอาด และเพียงพอ	กองช่าง
๓๕	วางท่อระบบจ่าย น้ำประปาหมู่บ้าน (ภายในหมู่บ้าน) หมู่ที่ ๗	เพื่อปรับปรุง ระบบประปา หมู่บ้าน	ท่อ พี.วี.ซี. ขนาด ๓ นิ้ว (ชั้น ๘.๕) ยาวรวม ๑,๕๐๐ เมตร(รายละเอียด ตามแบบแปลนกองช่าง ทต.ดอนก่า)	-	๓๘๐,๐๐๐	-	-	-	ความยาวของ ท่อระบบจ่าย น้ำประปาที่วาง	ทำให้ประชาชนมี น้ำในการอุปโภค- บริโภคที่สะอาด และเพียงพอ	กองช่าง
รวม	๓๕ โครงการ	-	-	๒,๘๓๑,๐๐๐	๔,๘๖๓,๐๐๐	๑,๐๘๐,๐๐๐	๑,๔๒๘,๐๐๐	๑,๑๐๐,๐๐๐	-	-	-

รายละเอียดโครงการพัฒนา
แผนพัฒนาท้องถิ่น (พ.ศ. ๒๕๖๖ – ๒๕๗๐)
เทศบาลตำบลดอนก่า อำเภอศรีนครบุรี จังหวัดชัยนาท

แบบ ผ.๐๒

ก. ยุทธศาสตร์จังหวัดที่ ๕ การบริหารจัดการทรัพยากรธรรมชาติและสิ่งแวดล้อม

ข. ยุทธศาสตร์การพัฒนาขององค์กรปกครองส่วนท้องถิ่นในเขตจังหวัดที่ ๑ ด้านโครงสร้างพื้นฐาน

๒. ยุทธศาสตร์การพัฒนาด้านโครงสร้างพื้นฐานและการคมนาคม

๒.๓ แผนงานการเกษตร

ที่	โครงการ	วัตถุประสงค์	เป้าหมาย (ผลผลิตของโครงการ)	งบประมาณ					ตัวชี้วัด (KPI)	ผลที่คาดว่าจะ ได้รับ	หน่วยงานที่ รับผิดชอบหลัก
				๒๕๖๖	๒๕๖๗	๒๕๖๘	๒๕๖๙	๒๕๗๐			
๑	ขุดลอกคูส่งน้ำ (สายแยกสะพานป้อมตำรวจโพธิ์งาม-คลองระบาย ๔ ซ้ายสุพรรณ ๒) หมู่ที่ ๑	เพื่อขุดลอกคูส่งน้ำและปรับปรุงแหล่งน้ำในการเกษตร	สภาพเดิมขนาดปากคูบนกว้างเฉลี่ย ๒.๕๐ เมตร ก้นคูกว้างเฉลี่ย ๐.๘๐ เมตร ลึกเฉลี่ย ๐.๘๐ เมตร ยาว ๑,๔๐๐ เมตร ขุดลอกใหม่ให้มีขนาดปากคูบนกว้างเฉลี่ย ๒.๕๐ เมตร ก้นคูกว้างเฉลี่ย ๐.๘๐ เมตร ลึกเฉลี่ย ๑.๔๐ เมตร ยาว ๑,๔๐๐ เมตร (รายละเอียดตามแบบแปลนกองช่าง ทต.ดอนก่า)	๔๔,๐๐๐	๔๔,๐๐๐	๔๔,๐๐๐	๔๔,๐๐๐	๔๔,๐๐๐	ความยาวของคูที่ขุดลอก	ทำให้คูส่งน้ำได้รับการปรับปรุงพัฒนาและสามารถใช้ประโยชน์ได้สะดวก	กองช่าง
๒	ขุดลอกคูส่งน้ำ (สายข้างบ้านนายเกื้อ) หมู่ที่ ๑	เพื่อขุดลอกคูส่งน้ำและปรับปรุงแหล่งน้ำในการเกษตร	สภาพเดิมขนาดปากคูบนกว้างเฉลี่ย ๒.๐๐ เมตร ก้นคูกว้างเฉลี่ย ๐.๘๐ เมตร ลึกเฉลี่ย ๐.๘๐ เมตร ยาว ๑,๕๐๐ เมตร ขุดลอกใหม่ให้มีขนาดปากคูบนกว้างเฉลี่ย ๒.๐๐ เมตร ก้นคูกว้างเฉลี่ย ๐.๘๐ เมตร ลึกเฉลี่ย ๑.๓๐ เมตร ยาว ๑,๕๐๐ เมตร (รายละเอียดตามแบบแปลนกองช่าง ทต.ดอนก่า)	๓๒,๐๐๐	๓๒,๐๐๐	๓๒,๐๐๐	๓๒,๐๐๐	๓๒,๐๐๐	ความยาวของคูที่ขุดลอก	ทำให้คูส่งน้ำได้รับการปรับปรุงพัฒนาและสามารถใช้ประโยชน์ได้สะดวก	กองช่าง

รายละเอียดโครงการพัฒนา
แผนพัฒนาท้องถิ่น (พ.ศ. ๒๕๖๖ – ๒๕๗๐)
เทศบาลตำบลตอนก่า อำเภอสรรคบุรี จังหวัดชัยนาท

ก. ยุทธศาสตร์จังหวัดที่ ๕ การบริหารจัดการทรัพยากรธรรมชาติและสิ่งแวดล้อม

ข. ยุทธศาสตร์การพัฒนาขององค์กรปกครองส่วนท้องถิ่นในเขตจังหวัดที่ ๑ ด้านโครงสร้างพื้นฐาน

๒. ยุทธศาสตร์การพัฒนาด้านโครงสร้างพื้นฐานและการคมนาคม

๒.๓ แผนงานการเกษตร

ที่	โครงการ	วัตถุประสงค์	เป้าหมาย (ผลผลิตของโครงการ)	งบประมาณ					ตัวชี้วัด (KPI)	ผลที่คาดว่าจะ ได้รับ	หน่วยงานที่ รับผิดชอบหลัก
				๒๕๖๖	๒๕๖๗	๒๕๖๘	๒๕๖๙	๒๕๗๐			
๓	ขุดลอกคูส่งน้ำ (สายแยก ลานตากผลผลิต) หมู่ที่ ๑	เพื่อขุดลอกคูส่ง น้ำและปรับปรุง แหล่งน้ำใน การเกษตร	สภาพเดิมขนาดปากคูบนกว้าง เฉลี่ย ๒.๐๐ เมตร ก้นคูกว้างเฉลี่ย ๐.๘๐ เมตร ลึกเฉลี่ย ๐.๘๐ เมตร ยาว ๕๕๐ เมตร ขุดลอกใหม่ให้มี ขนาดปากคูบนกว้างเฉลี่ย ๒.๐๐ เมตร ก้นคูกว้างเฉลี่ย ๐.๘๐ เมตร ลึกเฉลี่ย ๑.๓๐ เมตร ยาว ๕๕๐ เมตร(รายละเอียดตามแบบแปลน กองช่าง ทต.ตอนก่า)	๑๒,๐๐๐	๑๒,๐๐๐	๑๒,๐๐๐	๑๒,๐๐๐	๑๒,๐๐๐	ความยาวของ คูที่ขุดลอก	ทำให้คูส่งน้ำได้รับ การปรับปรุง พัฒนาและ สามารถใช้ ประโยชน์ได้ สะดวก	กองช่าง
๔	ขุดลอกคูส่งน้ำ (สายแยก สะพานป้อมตำรวจโพธิ์ งาม-ร้านกิตติพันธ์) หมู่ที่ ๒	เพื่อขุดลอกคูส่ง น้ำและปรับปรุง แหล่งน้ำใน การเกษตร	สภาพเดิมขนาดปากคูบนกว้าง เฉลี่ย ๒.๕๐ เมตร ก้นคูกว้างเฉลี่ย ๐.๘๐ เมตร ลึกเฉลี่ย ๐.๘๐ เมตร ยาว ๙๐๐ เมตร ขุดลอกใหม่ให้มี ขนาดปากคูบนกว้างเฉลี่ย ๒.๕๐ เมตร ก้นคูกว้างเฉลี่ย ๐.๘๐ เมตร ลึกเฉลี่ย ๑.๔๐ เมตร ยาว ๙๐๐ เมตร(รายละเอียดตามแบบแปลน กองช่าง ทต.ตอนก่า)	๓๕,๐๐๐	๓๕,๐๐๐	๓๕,๐๐๐	๓๕,๐๐๐	๓๕,๐๐๐	ความยาวของ คูที่ขุดลอก	ทำให้คูส่งน้ำได้รับ การปรับปรุง พัฒนาและ สามารถใช้ ประโยชน์ได้ สะดวก	กองช่าง

รายละเอียดโครงการพัฒนา
แผนพัฒนาท้องถิ่น (พ.ศ. ๒๕๖๖ – ๒๕๗๐)
เทศบาลตำบลตอนกำ อำเภอสรรคบุรี จังหวัดชัยนาท

ก. ยุทธศาสตร์จังหวัดที่ ๕ การบริหารจัดการทรัพยากรธรรมชาติและสิ่งแวดล้อม

ข. ยุทธศาสตร์การพัฒนาขององค์กรปกครองส่วนท้องถิ่นในเขตจังหวัดที่ ๑ ด้านโครงสร้างพื้นฐาน

๒. ยุทธศาสตร์การพัฒนาด้านโครงสร้างพื้นฐานและการคมนาคม

๒.๓ แผนงานการเกษตร

ที่	โครงการ	วัตถุประสงค์	เป้าหมาย (ผลผลิตของโครงการ)	งบประมาณ					ตัวชี้วัด (KPI)	ผลที่คาดว่าจะ ได้รับ	หน่วยงานที่ รับผิดชอบหลัก
				๒๕๖๖	๒๕๖๗	๒๕๖๘	๒๕๖๙	๒๕๗๐			
๕	ขุดลอกคูส่งน้ำ (สายต้น ห้วย) หมู่ที่ ๒	เพื่อขุดลอกคูส่ง น้ำและปรับปรุง แหล่งน้ำใน การเกษตร	สภาพเดิมขนาดปากคูบนกว้าง เฉลี่ย ๒.๐๐ เมตร ก้นคูกว้างเฉลี่ย ๐.๘๐ เมตร ลึกเฉลี่ย ๐.๘๐ เมตร ยาว ๒,๑๐๐ เมตร ขุดลอกใหม่ให้ มีขนาดปากคูบนกว้างเฉลี่ย ๒.๐๐ เมตร ก้นคูกว้างเฉลี่ย ๐.๘๐ เมตร ลึกเฉลี่ย ๑.๓๐ เมตร ยาว ๒,๑๐๐ เมตร(รายละเอียดตาม แบบแปลนกองช่าง ทต.ตอนกำ)	๔๕,๐๐๐	๔๕,๐๐๐	๔๕,๐๐๐	๔๕,๐๐๐	๔๕,๐๐๐	ความยาวของ คูที่ขุดลอก	ทำให้คูส่งน้ำได้รับ การปรับปรุง พัฒนาและ สามารถใช้ ประโยชน์ได้ สะดวก	กองช่าง
๖	ขุดลอกคูส่งน้ำ (สายนา นายสะอาด) หมู่ที่ ๒	เพื่อขุดลอกคูส่ง น้ำและปรับปรุง แหล่งน้ำใน การเกษตร	สภาพเดิมขนาดปากคูบนกว้าง เฉลี่ย ๒.๐๐ เมตร ก้นคูกว้างเฉลี่ย ๐.๘๐ เมตร ลึกเฉลี่ย ๐.๘๐ เมตร ยาว ๑,๖๕๐ เมตร ขุดลอกใหม่ให้ มีขนาดปากคูบนกว้างเฉลี่ย ๒.๐๐ เมตร ก้นคูกว้างเฉลี่ย ๐.๘๐ เมตร ลึกเฉลี่ย ๑.๓๐ เมตร ยาว ๑,๖๕๐เมตร(รายละเอียดตาม แบบแปลนกองช่าง ทต.ตอนกำ)	๓๕,๐๐๐	๓๕,๐๐๐	๓๕,๐๐๐	๓๕,๐๐๐	๓๕,๐๐๐	ความยาวของ คูที่ขุดลอก	ทำให้คูส่งน้ำได้รับ การปรับปรุง พัฒนาและ สามารถใช้ ประโยชน์ได้ สะดวก	กองช่าง

รายละเอียดโครงการพัฒนา
แผนพัฒนาท้องถิ่น (พ.ศ. ๒๕๖๖ – ๒๕๗๐)
เทศบาลตำบลดอนก่า อำเภอสรรคบุรี จังหวัดชัยนาท

- ก. ยุทธศาสตร์จังหวัดที่ ๕ การบริหารจัดการทรัพยากรธรรมชาติและสิ่งแวดล้อม
- ข. ยุทธศาสตร์การพัฒนาขององค์กรปกครองส่วนท้องถิ่นในเขตจังหวัดที่ ๑ ด้านโครงสร้างพื้นฐาน
- ๒. ยุทธศาสตร์การพัฒนาด้านโครงสร้างพื้นฐานและการคมนาคม

๒.๓ แผนงานการเกษตร

ที่	โครงการ	วัตถุประสงค์	เป้าหมาย (ผลผลิตของโครงการ)	งบประมาณ					ตัวชี้วัด (KPI)	ผลที่คาดว่าจะ ได้รับ	หน่วยงานที่ รับผิดชอบหลัก
				๒๕๖๖	๒๕๖๗	๒๕๖๘	๒๕๖๙	๒๕๗๐			
๗	ขุดลอกคูส่งน้ำ (สายบ้านยายวิง) หมู่ที่ ๒	เพื่อขุดลอกคูส่งน้ำและปรับปรุงแหล่งน้ำในการเกษตร	สภาพเดิมขนาดปากคูบนกว้างเฉลี่ย ๒.๐๐ เมตร ก้นคูกว้างเฉลี่ย ๐.๘๐ เมตร ลึกเฉลี่ย ๐.๘๐ เมตร ยาว ๘๕๐ เมตร ขุดลอกใหม่ให้มีขนาดปากคูบนกว้างเฉลี่ย ๒.๐๐ เมตร ก้นคูกว้างเฉลี่ย ๐.๘๐ เมตร ลึกเฉลี่ย ๑.๔๐ เมตร ยาว ๘๕๐.๐๐ เมตร (รายละเอียดตามแบบแปลนกองช่าง ทต.ดอนก่า)	๒๒,๐๐๐	๒๒,๐๐๐	๒๒,๐๐๐	๒๒,๐๐๐	๒๒,๐๐๐	ความยาวของคูที่ขุดลอก	ทำให้คูส่งน้ำได้รับการปรับปรุงพัฒนาและสามารถใช้ประโยชน์ได้สะดวก	กองช่าง
๘	ขุดลอกคูส่งน้ำ (สายนางสง) หมู่ที่ ๒	เพื่อขุดลอกคูส่งน้ำและปรับปรุงแหล่งน้ำในการเกษตร	สภาพเดิมขนาดปากคูบนกว้างเฉลี่ย ๒.๐๐ เมตร ก้นคูกว้างเฉลี่ย ๐.๘๐ เมตร ลึกเฉลี่ย ๐.๘๐ เมตร ยาว ๔๕๐ เมตร ขุดลอกใหม่ให้มีขนาดปากคูบนกว้างเฉลี่ย ๒.๐๐ เมตร ก้นคูกว้างเฉลี่ย ๐.๘๐ เมตร ลึกเฉลี่ย ๑.๓๐ เมตร ยาว ๔๕๐ เมตร(รายละเอียดตามแบบแปลนกองช่าง ทต.ดอนก่า)	๑๒,๐๐๐	๑๒,๐๐๐	๑๒,๐๐๐	๑๒,๐๐๐	๑๒,๐๐๐	ความยาวของคูที่ขุดลอก	ทำให้คูส่งน้ำได้รับการปรับปรุงพัฒนาและสามารถใช้ประโยชน์ได้สะดวก	กองช่าง

รายละเอียดโครงการพัฒนา
แผนพัฒนาท้องถิ่น (พ.ศ. ๒๕๖๖ – ๒๕๗๐)
เทศบาลตำบลตอนก่า อำเภอสรรคบุรี จังหวัดชัยนาท

แบบ ผ.๐๒

- ก. ยุทธศาสตร์จังหวัดที่ ๕ การบริหารจัดการทรัพยากรธรรมชาติและสิ่งแวดล้อม
- ข. ยุทธศาสตร์การพัฒนาขององค์กรปกครองส่วนท้องถิ่นในเขตจังหวัดที่ ๑ ด้านโครงสร้างพื้นฐาน
๒. ยุทธศาสตร์การพัฒนาด้านโครงสร้างพื้นฐานและการคมนาคม

๒.๓ แผนงานการเกษตร

ที่	โครงการ	วัตถุประสงค์	เป้าหมาย (ผลผลิตของโครงการ)	งบประมาณ					ตัวชี้วัด (KPI)	ผลที่คาดว่าจะได้รับ	หน่วยงานที่รับผิดชอบหลัก
				๒๕๖๖	๒๕๖๗	๒๕๖๘	๒๕๖๙	๒๕๗๐			
๙	ขุดลอกคูส่งน้ำ (สายข้างบ้านนายประเทือง) หมู่ที่ ๓	เพื่อขุดลอกคูส่งน้ำและปรับปรุงแหล่งน้ำในการเกษตร	สภาพเดิมขนาดปากคูบนกว้างเฉลี่ย ๒.๐๐ เมตร ก้นคูกว้างเฉลี่ย ๐.๘๐ เมตร ลึกเฉลี่ย ๐.๘๐ เมตร ยาว ๙๕๐ เมตร ขุดลอกใหม่ให้มีขนาดปากคูบนกว้างเฉลี่ย ๒.๐๐ เมตร ก้นคูกว้างเฉลี่ย ๐.๘๐ เมตร ลึกเฉลี่ย ๑.๔๐ เมตร ยาว ๙๕๐ เมตร	๒๕,๐๐๐	๒๕,๐๐๐	๒๕,๐๐๐	๒๕,๐๐๐	๒๕,๐๐๐	ความยาวของคูที่ขุดลอก	ทำให้คูส่งน้ำได้รับการปรับปรุงพัฒนาและสามารถใช้ประโยชน์ได้สะดวก	กองช่าง
๑๐	ขุดลอกคูส่งน้ำ (สายข้างบ้านนางบุญธรรม) หมู่ที่ ๕	เพื่อขุดลอกคูส่งน้ำและปรับปรุงแหล่งน้ำในการเกษตร	สภาพเดิมขนาดปากคูบนกว้างเฉลี่ย ๒.๐๐ เมตร ก้นคูกว้างเฉลี่ย ๐.๘๐ เมตร ลึกเฉลี่ย ๐.๘๐ เมตร ยาว ๑,๘๕๐ เมตร ขุดลอกใหม่ให้มีขนาดปากคูบนกว้างเฉลี่ย ๒.๐๐ เมตร ก้นคูกว้างเฉลี่ย ๐.๘๐ เมตร ลึกเฉลี่ย ๑.๓๐ เมตร ยาว ๑,๘๕๐ เมตร	๓๗,๐๐๐	๓๗,๐๐๐	๓๗,๐๐๐	๓๗,๐๐๐	๓๗,๐๐๐	ความยาวของคูที่ขุดลอก	ทำให้คูส่งน้ำได้รับการปรับปรุงพัฒนาและสามารถใช้ประโยชน์ได้สะดวก	กองช่าง

รายละเอียดโครงการพัฒนา
แผนพัฒนาท้องถิ่น (พ.ศ. ๒๕๖๖ – ๒๕๗๐)
เทศบาลตำบลดอนก่า อำเภอสรรคบุรี จังหวัดชัยนาท

แบบ ผ.๐๒

- ก. ยุทธศาสตร์จังหวัดที่ ๕ การบริหารจัดการทรัพยากรธรรมชาติและสิ่งแวดล้อม
 ข. ยุทธศาสตร์การพัฒนาขององค์กรปกครองส่วนท้องถิ่นในเขตจังหวัดที่ ๑ ด้านโครงสร้างพื้นฐาน
 ๒. ยุทธศาสตร์การพัฒนาด้านโครงสร้างพื้นฐานและการคมนาคม
 ๒.๓ แผนงานการเกษตร

ที่	โครงการ	วัตถุประสงค์	เป้าหมาย (ผลผลิตของโครงการ)	งบประมาณ					ตัวชี้วัด (KPI)	ผลที่คาดว่าจะ ได้รับ	หน่วยงานที่ รับผิดชอบหลัก
				๒๕๖๖	๒๕๖๗	๒๕๖๘	๒๕๖๙	๒๕๗๐			
๑๑	ขุดลอกคูส่งน้ำ (สายบ้านนายทวีป ปลั่งดี – บ่อเยี่ยม) หมู่ที่ ๕	เพื่อขุดลอกคูส่งน้ำ	สภาพเดิมขนาดปากคูบนกว้างเฉลี่ย ๒.๐๐ เมตร ก้นคูกว้างเฉลี่ย ๐.๖๐ เมตร ลึกเฉลี่ย ๐.๖๐ เมตร ยาว ๘๐๐ เมตร ขุดลอกใหม่ให้มีขนาดปากคูบนกว้างเฉลี่ย ๒.๐๐ เมตร ก้นคูกว้างเฉลี่ย ๐.๖๐ เมตร ลึกเฉลี่ย ๑.๓๐ เมตร ยาว ๘๐๐ เมตร (รายละเอียดตามแบบแปลนกองช่างทต.ดอนก่า)	๓๒,๐๐๐	๓๒,๐๐๐	๓๒,๐๐๐	๓๒,๐๐๐	๓๒,๐๐๐	ความยาวของคูที่ขุดลอก	ทำให้คูส่งน้ำได้รับการปรับปรุงพัฒนาและสามารถใช้ประโยชน์ได้สะดวก	กองช่าง

รายละเอียดโครงการพัฒนา
แผนพัฒนาท้องถิ่น (พ.ศ. ๒๕๖๖ – ๒๕๗๐)
เทศบาลตำบลดอนก่า อำเภอสรรคบุรี จังหวัดชัยนาท

- ก. ยุทธศาสตร์จังหวัดที่ ๕ การบริหารจัดการทรัพยากรธรรมชาติและสิ่งแวดล้อม
ข. ยุทธศาสตร์การพัฒนาขององค์กรปกครองส่วนท้องถิ่นในเขตจังหวัดที่ ๑ ด้านโครงสร้างพื้นฐาน
๒. ยุทธศาสตร์การพัฒนาด้านโครงสร้างพื้นฐานและการคมนาคม

๒.๓ แผนงานการเกษตร

ที่	โครงการ	วัตถุประสงค์	เป้าหมาย (ผลผลิตของโครงการ)	งบประมาณ					ตัวชี้วัด (KPI)	ผลที่คาดว่าจะ ได้รับ	หน่วยงานที่ รับผิดชอบหลัก
				๒๕๖๖	๒๕๖๗	๒๕๖๘	๒๕๖๙	๒๕๗๐			
๑๒	ขุดลอกคูส่งน้ำ (สายนา นายทองสุข-บึงตาล กาบ) หมู่ที่ ๖	เพื่อขุดลอกคูส่ง น้ำและปรับปรุง แหล่งน้ำใน การเกษตร	สภาพเดิมขนาดปากคูบนกว้าง เฉลี่ย ๒.๐๐ เมตร ก้นคูกว้างเฉลี่ย ๐.๘๐ เมตร ลึกเฉลี่ย ๐.๘๐ เมตร ยาว ๑,๖๐๐ เมตร ขุดลอกใหม่ให้ มีขนาดปากคูบนกว้างเฉลี่ย ๒.๐๐ เมตร ก้นคูกว้างเฉลี่ย ๐.๘๐ เมตร ลึกเฉลี่ย ๑.๓๐ เมตร ยาว ๑,๖๐๐ เมตร	๓๕,๐๐๐	๓๕,๐๐๐	๓๕,๐๐๐	๓๕,๐๐๐	๓๕,๐๐๐	ความยาวของ คูที่ขุดลอก	ทำให้คูส่งน้ำได้รับ การปรับปรุง พัฒนาและ สามารถใช้ ประโยชน์ได้ สะดวก	กองช่าง
๑๓	ขุดลอกคูส่งน้ำ (สายข้าง บ้านอาจารย์สุพรชัย-บึง ตาลกาบ) หมู่ที่ ๖	เพื่อขุดลอกคูส่ง น้ำและปรับปรุง แหล่งน้ำใน การเกษตร	สภาพเดิมขนาดปากคูบนกว้างเฉลี่ย ๒.๐๐ เมตร ก้นคูกว้างเฉลี่ย ๐.๘๐ เมตร ลึกเฉลี่ย ๐.๘๐ เมตร ยาว ๑,๗๐๐ เมตร ขุดลอกใหม่ให้มีขนาด ปากคูบนกว้างเฉลี่ย ๒.๐๐เมตร ก้น คูกว้างเฉลี่ย ๐.๘๐ เมตรลึกเฉลี่ย ๑.๓๐ เมตร ยาว ๑,๗๐๐.๐๐ เมตร (รายละเอียดตามแบบแปลนกองช่าง ทต.ดอนก่า)	๓๗,๐๐๐	๓๗,๐๐๐	๓๗,๐๐๐	๓๗,๐๐๐	๓๗,๐๐๐	ความยาวของ คูที่ขุดลอก	ทำให้คูส่งน้ำได้รับ การปรับปรุง พัฒนาและ สามารถใช้ ประโยชน์ได้ สะดวก	กองช่าง

รายละเอียดโครงการพัฒนา
แผนพัฒนาท้องถิ่น (พ.ศ. ๒๕๖๖ – ๒๕๗๐)
เทศบาลตำบลดอนก่า อำเภอสรรคบุรี จังหวัดชัยนาท

แบบ ผ.๐๒

- ก. ยุทธศาสตร์จังหวัดที่ ๕ การบริหารจัดการทรัพยากรธรรมชาติและสิ่งแวดล้อม
 ข. ยุทธศาสตร์การพัฒนาขององค์กรปกครองส่วนท้องถิ่นในเขตจังหวัดที่ ๑ ด้านโครงสร้างพื้นฐาน
 ๒. ยุทธศาสตร์การพัฒนาด้านโครงสร้างพื้นฐานและการคมนาคม
 ๒.๓ แผนงานการเกษตร

ที่	โครงการ	วัตถุประสงค์	เป้าหมาย (ผลผลิตของโครงการ)	งบประมาณ					ตัวชี้วัด (KPI)	ผลที่คาดว่าจะ ได้รับ	หน่วยงานที่ รับผิดชอบหลัก
				๒๕๖๖	๒๕๖๗	๒๕๖๘	๒๕๖๙	๒๕๗๐			
๑๔	ขุดลอกคูส่งน้ำ (สายนา นางนงเทศ) หมู่ที่ ๗	เพื่อขุดลอกคูส่ง น้ำและปรับปรุง แหล่งน้ำใน การเกษตร	สภาพเดิมขนาดปากคูบนกว้าง เฉลี่ย ๒.๐๐ เมตร ก้นคูกว้างเฉลี่ย ๐.๘๐ เมตร ลึกเฉลี่ย ๐.๘๐ เมตร ยาว ๑,๓๐๐ เมตร ขุดลอกใหม่ให้ มีขนาดปากคูบนกว้างเฉลี่ย ๒.๐๐ เมตร ก้นคูกว้างเฉลี่ย ๐.๘๐ เมตร ลึกเฉลี่ย ๑.๔๐ เมตร ยาว ๑,๓๐๐.๐๐ เมตร (รายละเอียด ตามแบบแปลนกองช่าง ทต.ดอน ก่า)	๓๔,๐๐๐	๓๔,๐๐๐	๓๔,๐๐๐	๓๔,๐๐๐	๓๔,๐๐๐	ความยาวของ คูที่ขุดลอก	ทำให้คูส่งน้ำได้รับ การปรับปรุง พัฒนาและ สามารถใช้ ประโยชน์ได้ สะดวก	กองช่าง

รายละเอียดโครงการพัฒนา
แผนพัฒนาท้องถิ่น (พ.ศ. ๒๕๖๖ – ๒๕๗๐)
เทศบาลตำบลคอนกำ อำเภอสรรคบุรี จังหวัดชัยนาท

- ก. ยุทธศาสตร์จังหวัดที่ ๕ การบริหารจัดการทรัพยากรธรรมชาติและสิ่งแวดล้อม
- ข. ยุทธศาสตร์การพัฒนาขององค์กรปกครองส่วนท้องถิ่นในเขตจังหวัดที่ ๑ ด้านโครงสร้างพื้นฐาน
๒. ยุทธศาสตร์การพัฒนาด้านโครงสร้างพื้นฐานและการคมนาคม
- ๒.๓ แผนงานการเกษตร

ที่	โครงการ	วัตถุประสงค์	เป้าหมาย (ผลผลิตของโครงการ)	งบประมาณ					ตัวชี้วัด (KPI)	ผลที่คาดว่าจะ ได้รับ	หน่วยงานที่ รับผิดชอบหลัก
				๒๕๖๖	๒๕๖๗	๒๕๖๘	๒๕๖๙	๒๕๗๐			
๑๕	ขุดลอกคูส่งน้ำ (สายนา นายสงบ คงมัน) หมู่ที่ ๘	เพื่อขุดลอกคูส่ง น้ำและปรับปรุง แหล่งน้ำใน การเกษตร	สภาพเดิมขนาดปากคูบนกว้าง เฉลี่ย ๒.๐๐ เมตร ก้นคูกว้างเฉลี่ย ๐.๘๐ เมตร ลึกเฉลี่ย ๐.๘๐ เมตร ยาว ๑,๐๐๐.๐๐ เมตร ขุดลอก ใหม่ให้มีขนาดปากคูบนกว้างเฉลี่ย ๒.๐๐ เมตร ก้นคูกว้างเฉลี่ย ๐.๘๐ เมตร ลึกเฉลี่ย ๑.๕๐ เมตร ยาว ๑,๐๐๐.๐๐ เมตร (รายละเอียด ตามแบบแปลนกองช่าง ทต.คอน กำ)	๒๖,๐๐๐	๒๖,๐๐๐	๒๖,๐๐๐	๒๖,๐๐๐	๒๖,๐๐๐	ความ ยาวของ คูที่ขุด ลอก	ทำให้คูส่งน้ำได้รับ การปรับปรุง พัฒนาและ สามารถใช้ ประโยชน์ได้ สะดวก	กองช่าง
รวม	๑๕ โครงการ	-	-	๕๖๘,๐๐๐	๕๖๘,๐๐๐	๕๖๘,๐๐๐	๕๖๘,๐๐๐	๕๖๘,๐๐๐	-	-	-

รายละเอียดโครงการพัฒนา
แผนพัฒนาพัฒนาท้องถิ่น (พ.ศ.๒๕๖๖-๒๕๗๐)
เทศบาลตำบลคอนก้า อำเภอสรรคบุรี จังหวัดชัยนาท

- ก. ยุทธศาสตร์จังหวัดที่ ๔ การพัฒนาคุณภาพคนและเสริมสร้างความมั่นคงปลอดภัยทางสังคม
ข. ยุทธศาสตร์การพัฒนาขององค์กรปกครองส่วนท้องถิ่นในเขตจังหวัดที่ ๑ การพัฒนาคุณภาพชีวิต
๓. ยุทธศาสตร์การพัฒนาด้านสาธารณสุขและการกีฬา

๓.๑ แผนงานสาธารณสุข

ที่	โครงการ	วัตถุประสงค์	เป้าหมาย (ผลผลิตของ โครงการ)	งบประมาณ					ตัวชี้วัด (KPI)	ผลที่คาดว่าจะ ได้รับ	หน่วยงาน รับผิดชอบ หลัก
				๒๕๖๖ (บาท)	๒๕๖๗ (บาท)	๒๕๖๘ (บาท)	๒๕๖๙ (บาท)	๒๕๗๐ (บาท)			
๑	โครงการแข่งขันกีฬา อำเภอสรรคบุรี	เพื่อจ่ายเป็นค่าใช้จ่าย ตามโครงการแข่งขันกีฬา อำเภอสรรคบุรี	จ่ายเป็นค่าใช้จ่าย ตามโครงการแข่งขัน กีฬาอำเภอสรรคบุรี	๕๐,๐๐๐	๕๐,๐๐๐	๕๐,๐๐๐	๕๐,๐๐๐	๕๐,๐๐๐	จำนวน งบประมาณที่ใช้ จ่ายเป็น ค่าใช้จ่ายตาม โครงการแข่งขัน กีฬาอำเภอสรรค บุรี	ทำให้อำเภอมี งบประมาณในการ จัดงาน	สำนักปลัด

รายละเอียดโครงการพัฒนา
แผนพัฒนาพัฒนาท้องถิ่น (พ.ศ.๒๕๖๖-๒๕๗๐)
เทศบาลตำบลดอนกำ อำเภอสรรคบุรี จังหวัดชัยนาท

- ก. ยุทธศาสตร์จังหวัดที่ ๔ การพัฒนาคุณภาพคนและเสริมสร้างความมั่นคงปลอดภัยทางสังคม
- ข. ยุทธศาสตร์การพัฒนาขององค์กรปกครองส่วนท้องถิ่นในเขตจังหวัดที่ ๑ การพัฒนาคุณภาพชีวิต
๓. ยุทธศาสตร์การพัฒนาด้านสาธารณสุขและการกีฬา

๓.๑ แผนงานสาธารณสุข

ที่	โครงการ	วัตถุประสงค์	เป้าหมาย (ผลผลิตของ โครงการ)	งบประมาณ					ตัวชี้วัด (KPI)	ผลที่คาดว่าจะ ได้รับ	หน่วยงาน รับผิดชอบ หลัก
				๒๕๖๖ (บาท)	๒๕๖๗ (บาท)	๒๕๖๘ (บาท)	๒๕๖๙ (บาท)	๒๕๗๐ (บาท)			
๒	โครงการอบรมการมีส่วนร่วมของชุมชนในการคัดแยกขยะที่ต้นทางและการกำจัดขยะอย่างถูกวิธี	<ul style="list-style-type: none"> - เพื่อให้ประชาชนในตำบลดอนกำ มีความรู้เกี่ยวกับขยะประเภทต่างๆ ตลอดจนทราบถึงปัญหาและผลกระทบที่เกิดจากขยะ - เพื่อให้ประชาชนมีความรู้เกี่ยวกับวิธีการลดปริมาณขยะ วิธีการคัดแยก การนำกลับมาใช้ใหม่ - เพื่อลดปริมาณขยะในชุมชน 	<ul style="list-style-type: none"> - จัดอบรมการมีส่วนร่วมของชุมชนในการคัดแยกขยะที่ต้นทางและการกำจัดขยะอย่างถูกวิธีให้กับผู้นำชุมชน ประชาชน เยาวชน กลุ่มสตรี อสม. ในตำบลดอนกำ จำนวน ๑๐๐ คน 	๑๕,๐๐๐	๑๕,๐๐๐	๒๐,๐๐๐	๒๐,๐๐๐	๒๐,๐๐๐	จำนวนผู้เข้าร่วมอบรม	<ul style="list-style-type: none"> - ประชาชนในตำบลดอนกำ มีความรู้เกี่ยวกับขยะประเภทต่างๆ ตลอดจนทราบถึงปัญหาและผลกระทบที่เกิดจากขยะ - ประชาชนมีความรู้เกี่ยวกับวิธีการลดปริมาณขยะ วิธีการคัดแยก การนำกลับมาใช้ใหม่ - ขยะในชุมชนมีปริมาณลดลง 	สำนักปลัด

รายละเอียดโครงการพัฒนา
แผนพัฒนาพัฒนาท้องถิ่น (พ.ศ.๒๕๖๖-๒๕๗๐)
เทศบาลตำบลอนก้า อำเภอสรรคบุรี จังหวัดชัยนาท

- ก. ยุทธศาสตร์จังหวัดที่ ๔ การพัฒนาคุณภาพคนและเสริมสร้างความมั่นคงปลอดภัยทางสังคม
- ข. ยุทธศาสตร์การพัฒนาขององค์กรปกครองส่วนท้องถิ่นในเขตจังหวัดที่ ๑ การพัฒนาคุณภาพชีวิต
๓. ยุทธศาสตร์การพัฒนาด้านสาธารณสุขและการกีฬา

๓.๑ แผนงานสาธารณสุข

ที่	โครงการ	วัตถุประสงค์	เป้าหมาย (ผลผลิตของ โครงการ)	งบประมาณ					ตัวชี้วัด (KPI)	ผลที่คาดว่าจะได้รับ	หน่วยงาน รับผิดชอบ หลัก
				๒๕๖๖ (บาท)	๒๕๖๗ (บาท)	๒๕๖๘ (บาท)	๒๕๖๙ (บาท)	๒๕๗๐ (บาท)			
๓	โครงการสัตว์ปลอดโรค คนปลอดภัยจากโรคพิษสุนัขบ้า ตามพระปณิธานของศาสตราจารย์ ดร. สมเด็จพระเจ้าน้องนางเธอ เจ้าฟ้าฯ กรมพระศรีสวางควัฒน วรขัตติยราชนารี	เพื่อเป็นค่าใช้จ่ายโครงการโครงการสัตว์ปลอดโรค คนปลอดภัย จากโรคพิษสุนัขบ้า	ดำเนินการจัดซื้อและฉีดวัคซีนป้องกันป้องกันโรคพิษสุนัขบ้าให้กับสุนัขและแมวในพื้นที่ตำบลอนก้า	๒๐,๐๐๐	๔๐,๐๐๐	๔๐,๐๐๐	๔๐,๐๐๐	๔๐,๐๐๐	สุนัขและแมวที่ได้รับการฉีดวัคซีนไม่น้อยกว่าร้อยละ ๘๕	ทำให้สัตว์ปลอดโรคคนปลอดภัยจากโรคพิษสุนัขบ้า	สำนักปลัด
๔	โครงการพัฒนาศักยภาพแกนนำสุขภาพชุมชน ตำบลอนก้า	โครงการพัฒนาศักยภาพแกนนำสุขภาพชุมชน ตำบลอนก้า	จ่ายเป็นค่าโครงการพัฒนาศักยภาพแกนนำสุขภาพชุมชน ตำบลอนก้า จำนวน ๘๐ คน	๑๕๐,๐๐๐	๑๕๐,๐๐๐	๑๕๐,๐๐๐	๑๕๐,๐๐๐	๑๕๐,๐๐๐	ความพึงพอใจของแกนนำสุขภาพ ร้อยละ ๘๐ ขึ้นไป	ทำให้แกนนำมีศักยภาพเพิ่มขึ้น	สำนักปลัด

รายละเอียดโครงการพัฒนา
แผนพัฒนาพัฒนาท้องถิ่น (พ.ศ.๒๕๖๖-๒๕๗๐)
เทศบาลตำบลตองก่า อำเภอสรรคบุรี จังหวัดชัยนาท

- ก. ยุทธศาสตร์จังหวัดที่ ๔ การพัฒนาคุณภาพคนและเสริมสร้างความมั่นคงปลอดภัยทางสังคม
- ข. ยุทธศาสตร์การพัฒนาขององค์กรปกครองส่วนท้องถิ่นในเขตจังหวัดที่ ๑ การพัฒนาคุณภาพชีวิต
๓. ยุทธศาสตร์การพัฒนาด้านสาธารณสุขและการกีฬา

๓.๑ แผนงานสาธารณสุข

ที่	โครงการ	วัตถุประสงค์	เป้าหมาย (ผลผลิตของ โครงการ)	งบประมาณ					ตัวชี้วัด (KPI)	ผลที่คาดว่าจะได้รับ	หน่วยงาน รับผิดชอบ หลัก
				๒๕๖๖ (บาท)	๒๕๖๗ (บาท)	๒๕๖๘ (บาท)	๒๕๖๙ (บาท)	๒๕๗๐ (บาท)			
๔	โครงการพระราชดำริ สาธารณสุข	เพื่อให้ประชาชนมี สุขภาพและ คุณภาพชีวิตที่ดี	เพื่อจ่ายเป็นเงินสนับสนุน งบประมาณให้แก่ คณะกรรมการหมู่บ้าน เพื่อ จัดทำโครงการพระราชดำริ ด้านสาธารณสุขตามความ เหมาะสมของบริบทพื้นที่ จำนวน ๘ หมู่บ้านๆละ ๒๐,๐๐๐ บาท เช่นค่าใช้จ่าย ในการพัฒนาศักยภาพด้าน สาธารณสุขของประชาชนใน การเพิ่มพูนความรู้ ความสามารถ ทักษะของ ประชาชน ค่าใช้จ่ายสำหรับ อบรม การประชุม สัมมนา การรณรงค์ การเผยแพร่ ประชาสัมพันธ์หรือกิจกรรม อื่นๆที่เกี่ยวข้องกับการกิจ ของแต่ละโครงการ	๑๖๐,๐๐๐	๑๖๐,๐๐๐	๑๖๐,๐๐๐	๑๖๐,๐๐๐	๑๖๐,๐๐๐	ของจำนวนหมู่บ้านที่ ได้รับเงินสนับสนุน ไม่น้อยกว่าร้อยละ ๙๐	ประชาชนใน หมู่บ้านมีความรู้ ด้านสาธารณสุข และสามารถนำไป ปฏิบัติให้ถูกต้อง	สำนัก ปลัด

รายละเอียดโครงการพัฒนา
แผนพัฒนาพัฒนาท้องถิ่น (พ.ศ.๒๕๖๖-๒๕๗๐)
เทศบาลตำบลดอนก่า อำเภอสรรคบุรี จังหวัดชัยนาท

- ก. ยุทธศาสตร์จังหวัดที่ ๔ การพัฒนาคุณภาพคนและเสริมสร้างความมั่นคงปลอดภัยทางสังคม
ข. ยุทธศาสตร์การพัฒนาขององค์กรปกครองส่วนท้องถิ่นในเขตจังหวัดที่ ๑ การพัฒนาคุณภาพชีวิต
๓. ยุทธศาสตร์การพัฒนาด้านสาธารณสุขและการกีฬา

๓.๑ แผนงานสาธารณสุข

ที่	โครงการ	วัตถุประสงค์	เป้าหมาย (ผลผลิตของ โครงการ)	งบประมาณ					ตัวชี้วัด (KPI)	ผลที่คาดว่าจะได้รับ	หน่วยงาน รับผิดชอบ หลัก
				๒๕๖๖ (บาท)	๒๕๖๗ (บาท)	๒๕๖๘ (บาท)	๒๕๖๙ (บาท)	๒๕๗๐ (บาท)			
๖	โครงการอาสาสมัคร บริหารท้องถิ่นในการ ดูแลผู้สูงอายุที่มีภาวะ พึ่งพิงในระยะยาว	-สนับสนุน ค่าตอบแทนให้แก่ อาสาสมัครบริหาร ท้องถิ่นตามที่ ระเบียบกำหนด -เพื่อฝึกอบรม อาสาสมัครบริหาร ท้องถิ่น	-จ่ายค่าตอบแทนให้แก่ อาสาสมัครบริหาร ท้องถิ่นตามระเบียบ กระทรวงมหาดไทยว่า ด้วยอาสาสมัคร บริหารท้องถิ่นและ การเบิกจ่ายค่าใช้จ่าย พ.ศ.๒๕๖๒ -ฝึกอบรมอาสาสมัคร บริหารท้องถิ่นเพื่อ ดูแลผู้สูงอายุที่มีภาวะ พึ่งพิง	๑๓๖,๐๐๐	๑๓๖,๐๐๐	๑๓๖,๐๐๐	๑๓๖,๐๐๐	๑๓๖,๐๐๐	อาสาสมัครบริหาร ท้องถิ่นรับการ ฝึกอบรมตาม หลักสูตรและได้รับ ค่าตอบแทนตาม ระเบียบ	มีอาสาสมัคร บริหารท้องถิ่น ตามที่กำหนดและ สามารถปฏิบัติ หน้าที่ดูแล ผู้สูงอายุที่มีภาวะ พึ่งพิงได้	สำนัก งานปลัด

รายละเอียดโครงการพัฒนา
แผนพัฒนาพัฒนาท้องถิ่น (พ.ศ.๒๕๖๖-๒๕๗๐)
เทศบาลตำบลดอนก่ำ อำเภอสรรคบุรี จังหวัดชัยนาท

- ก. ยุทธศาสตร์จังหวัดที่ ๔ การพัฒนาคุณภาพคนและเสริมสร้างความมั่นคงปลอดภัยทางสังคม
- ข. ยุทธศาสตร์การพัฒนาขององค์กรปกครองส่วนท้องถิ่นในเขตจังหวัดที่ ๑ การพัฒนาคุณภาพชีวิต
๓. ยุทธศาสตร์การพัฒนาด้านสาธารณสุขและการกีฬา

๓.๑ แผนงานสาธารณสุข

ที่	โครงการ	วัตถุประสงค์	เป้าหมาย (ผลผลิตของ โครงการ)	งบประมาณ					ตัวชี้วัด (KPI)	ผลที่คาดว่าจะได้รับ	หน่วยงาน รับผิดชอบ หลัก
				๒๕๖๖ (บาท)	๒๕๖๗ (บาท)	๒๕๖๘ (บาท)	๒๕๖๙ (บาท)	๒๕๗๐ (บาท)			
๗	โครงการเฝ้าระวัง ป้องกันและควบคุม โรคติดเชื้อไวรัสโคโร นา ๒๐๑๙(COVID- ๑๙)	- เพื่อให้ความรู้ คำแนะนำ การ ดูแลเฝ้าระวัง ป้องกันตนเอง - เพื่อให้มี ทรัพยากร งบประมาณ พอเพียงต่อการ สนับสนุน	-เฝ้าระวังป้องกันไม่ให้ ประชาชนในตำบล ดอนก่ำติดเชื้อไวรัสโค โรนา ๒๐๑๙(COVID- ๑๙) -บุคลากรและ เจ้าหน้าที่มีทรัพยากร ในการป้องกันและ ดูแลผู้ติดเชื้อ	๕๐,๐๐๐	๕๐,๐๐๐	๕๐,๐๐๐	๕๐,๐๐๐	๕๐,๐๐๐	ประชาชนบุคลากร และเจ้าหน้าที่มี ความพึงพอใจไม่ น้อยกว่าร้อยละ ๘๐	ประชาชนในพื้นที่ เทศบาลตำบล ดอนก่ำได้รับการ ส่งเสริมและ ช่วยเหลือมี คุณภาพชีวิตที่ดี ขึ้น	สำนัก ปลัด
รวม	๗ โครงการ	-	-	๕๘๑,๐๐๐	๖๐๑,๐๐๐	๖๐๖,๐๐๐	๖๐๖,๐๐๐	๖๐๖,๐๐๐	-	-	-

รายละเอียดโครงการพัฒนา
แผนพัฒนาพัฒนาท้องถิ่น (พ.ศ.๒๕๖๖-๒๕๗๐)
เทศบาลตำบลดอนก่ำ อำเภอสรรคบุรี จังหวัดชัยนาท

- ก. ยุทธศาสตร์จังหวัดที่ ๓ การบริหารจัดการทรัพยากรน้ำและสิ่งแวดล้อมอย่างสมดุลและยั่งยืน
- ข. ยุทธศาสตร์การพัฒนาขององค์กรปกครองส่วนท้องถิ่นในเขตจังหวัดที่ ๑ การพัฒนาคุณภาพชีวิต
- ๔. ยุทธศาสตร์การพัฒนาด้านทรัพยากรธรรมชาติและสิ่งแวดล้อม

๔.๑ แผนงานการเกษตร

ที่	โครงการ	วัตถุประสงค์	เป้าหมาย (ผลผลิตของ โครงการ)	งบประมาณ					ตัวชี้วัด (KPI)	ผลที่คาดว่าจะได้รับ	หน่วยงาน รับผิดชอบ หลัก
				๒๕๖๖ (บาท)	๒๕๖๗ (บาท)	๒๕๖๘ (บาท)	๒๕๖๙ (บาท)	๒๕๗๐ (บาท)			
๑	ค่าใช้จ่ายโครงการอนุรักษ์พันธุกรรมพืชอันเนื่องมาจากพระราชดำริฯ	เพื่อเป็นค่าใช้จ่ายโครงการอนุรักษ์พันธุกรรมพืชอันเนื่องมาจากพระราชดำริฯ	ค่าใช้จ่ายโครงการอนุรักษ์พันธุกรรมพืชอันเนื่องมาจากพระราชดำริฯ	๒๐,๐๐๐	๒๐,๐๐๐	๒๐,๐๐๐	๒๐,๐๐๐	๒๐,๐๐๐	งบประมาณที่ใช้จ่ายโครงการอนุรักษ์พันธุกรรมพืชอันเนื่องมาจากพระราชดำริฯ	ทำให้พันธุกรรมพืชอันเนื่องมาจากพระราชดำริฯ	สำนักปลัด
รวม	๑ โครงการ	-	-	๒๐,๐๐๐	๒๐,๐๐๐	๒๐,๐๐๐	๒๐,๐๐๐	๒๐,๐๐๐	-	-	-

.รายละเอียดโครงการพัฒนา
แผนพัฒนาพัฒนาท้องถิ่น (พ.ศ.๒๕๖๖-๒๕๗๐)
เทศบาลตำบลอนก้า อำเภอสรรคบุรี จังหวัดชัยนาท

ก. ยุทธศาสตร์จังหวัด ๑ การพัฒนาการผลิต การแปรรูป การตลาดและระบบ Logistics สินค้าเกษตรมาตรฐานด้วยเทคโนโลยีและนวัตกรรม

ข. ยุทธศาสตร์การพัฒนาขององค์กรปกครองส่วนท้องถิ่นในเขตจังหวัดที่ ๒ การพัฒนาด้านเศรษฐกิจ

๕. ยุทธศาสตร์การพัฒนาด้านเศรษฐกิจและการท่องเที่ยว

๕.๑ แผนงานสร้างความเข้มแข็งของชุมชน

ที่	โครงการ	วัตถุประสงค์	เป้าหมาย (ผลผลิตของโครงการ)	งบประมาณ					ตัวชี้วัด (KPI)	ผลที่คาดว่าจะได้รับ	หน่วยงาน รับผิดชอบ หลัก
				๒๕๖๖ (บาท)	๒๕๖๗ (บาท)	๒๕๖๘ (บาท)	๒๕๖๙ (บาท)	๒๕๗๐ (บาท)			
๑	จัดกิจกรรมส่งเสริมอาชีพและรายได้	เพื่อใช้จ่ายในการจัดกิจกรรมส่งเสริมอาชีพและรายได้	จัดกิจกรรมส่งเสริมอาชีพและรายได้ จำนวน ๑ ครั้ง	๕๐,๐๐๐	๕๐,๐๐๐	๕๐,๐๐๐	๕๐,๐๐๐	๕๐,๐๐๐	จำนวนครั้งที่จัดกิจกรรม	ทำให้ประชาชนได้เข้าร่วมกิจกรรม	สำนักปลัด
๒	โครงการการจัดการศัตรูพืชชุมชนตามกระบวนการโรงเรียนชาวนา	เพื่อให้เกษตรกรได้เรียนรู้ด้านการผลิตตลอดฤดูกาลปลูกและลดต้นทุนการผลิต	อบรมการลดต้นทุนการผลิตข้าว จำนวน ๖ หมู่ (๙๐ราย)	๕๐,๐๐๐	๕๐,๐๐๐	๕๐,๐๐๐	๕๐,๐๐๐	๕๐,๐๐๐	จำนวนเกษตรกรที่ได้รับการอบรม	เกษตรกรสามารถลดต้นทุนการผลิตได้ไร่ละ ๕๐๐ บาท	ทต.ดอนก่า สนง.เกษตร อ.สรรคบุรี
๓	ศูนย์การเรียนรู้เศรษฐกิจพอเพียง	เพื่อเป็นแหล่งเรียนรู้การทำเกษตรตามแนวทางทฤษฎีใหม่	จัดตั้งศูนย์การเรียนรู้เศรษฐกิจพอเพียง จำนวน ๖ หมู่ (๙๐ ราย)	๕๐,๐๐๐	๕๐,๐๐๐	๕๐,๐๐๐	๕๐,๐๐๐	๕๐,๐๐๐	จำนวนเกษตรกรที่ได้รับการอบรม	เกษตรกรมีแหล่งเรียนรู้ ด้านเศรษฐกิจพอเพียง	ทต.ดอนก่า สนง.เกษตร อ.สรรคบุรี
๔	ศูนย์ส่งเสริมและผลิตพันธุ์ข้าวชุมชน	เพื่อผลิตเมล็ดพันธุ์ดีตอบสนองความต้องการของชุมชน	อบรมถ่ายทอดความรู้ให้เกษตรกร จำนวน ๖ หมู่ (๙๐ ราย)	๒๕๐,๐๐๐	๒๕๐,๐๐๐	๒๕๐,๐๐๐	๒๕๐,๐๐๐	๒๕๐,๐๐๐	จำนวนเกษตรกรที่ได้รับการอบรม	เกษตรกรมีเมล็ดพันธุ์ใช้อย่างต่อเนื่อง	ทต.ดอนก่า สนง.เกษตร อ.สรรคบุรี
รวม	๔ โครงการ	-	-	๔๐๐,๐๐๐	๔๐๐,๐๐๐	๔๐๐,๐๐๐	๔๐๐,๐๐๐	๔๐๐,๐๐๐	-	-	-

รายละเอียดโครงการพัฒนา
แผนพัฒนาพัฒนาท้องถิ่น (พ.ศ.๒๕๖๖-๒๕๗๐)
เทศบาลตำบลดอนกำ อำเภอสรรคบุรี จังหวัดชัยนาท

- ก. ยุทธศาสตร์จังหวัดที่ ๔ การพัฒนาคุณภาพคนและเสริมสร้างความมั่นคงปลอดภัยทางสังคม
- ข. ยุทธศาสตร์การพัฒนาขององค์กรปกครองส่วนท้องถิ่นในเขตจังหวัดที่ ๔ การพัฒนาด้านการเมืองการบริหาร
๖. ยุทธศาสตร์การพัฒนาด้านการพัฒนาด้านการเมืองการบริหาร

๖.๑ แผนงานบริหารงานทั่วไป

ที่	โครงการ	วัตถุประสงค์	เป้าหมาย (ผลผลิตของ โครงการ)	งบประมาณ					ตัวชี้วัด (KPI)	ผลที่คาดว่าจะได้รับ	หน่วยงาน รับผิดชอบ หลัก
				๒๕๖๖ (บาท)	๒๕๖๗ (บาท)	๒๕๖๘ (บาท)	๒๕๖๙ (บาท)	๒๕๗๐ (บาท)			
๑	ค่าใช้จ่ายในการ อบรมสัมมนา ศึกษา ดูงาน	เพื่อจ่ายเป็นค่าอบรม สัมมนา ศึกษาดูงานของ ผู้บริหาร สมาชิก พนักงานเทศบาล พนักงานจ้าง ผู้นำชุมชน	อบรม สัมมนา ศึกษาดู งานของผู้บริหาร สมาชิก พนักงาน เทศบาล พนักงานจ้าง ผู้นำชุมชน	๓๐๐,๐๐๐	๓๐๐,๐๐๐	๓๐๐,๐๐๐	๓๐๐,๐๐๐	๓๐๐,๐๐๐	จำนวนผู้เข้าร่วม โครงการไม่ต่ำ กว่าร้อยละ ๘๕	ผู้บริหาร สมาชิก พนักงานเทศบาล พนักงานจ้าง ผู้นำ ชุมชน	สำนักปลัด
๒	อุดหนุนศูนย์ ปฏิบัติการร่วมในการ ช่วยเหลือประชาชน ของอปท.ระดับ อำเภอสรรคบุรี (สถานที่กลาง)	เพื่อจ่ายอุดหนุนศูนย์ ปฏิบัติการร่วมในการ ช่วยเหลือประชาชนของ อปท.ระดับอำเภอ สรรคบุรี (สถานที่กลาง)	อุดหนุน อปท.ที่ได้รับ มอบหมายการขอรับเงิน อุดหนุน	๒๐,๐๐๐	๒๐,๐๐๐	๒๐,๐๐๐	๒๐,๐๐๐	๒๐,๐๐๐	จำนวน งบประมาณที่ อุดหนุน	อปท.ในเขตพื้นที่ อ.สรรคบุรีมีศูนย์ ประสานหน่วยงาน อื่นที่เกี่ยวข้องใน การให้ความ ช่วยเหลือ ประชาชนและ ประชาชนได้รับ ข้อมูลข่าวสาร	สำนักปลัด

รายละเอียดโครงการพัฒนา
แผนพัฒนาพัฒนาท้องถิ่น (พ.ศ.๒๕๖๖-๒๕๗๐)
เทศบาลตำบลตองก่า อำเภอสรรคบุรี จังหวัดชัยนาท

- ก. ยุทธศาสตร์จังหวัดที่ ๔ การพัฒนาคุณภาพคนและเสริมสร้างความมั่นคงปลอดภัยทางสังคม
- ข. ยุทธศาสตร์การพัฒนาขององค์กรปกครองส่วนท้องถิ่นในเขตจังหวัดที่ ๔ การพัฒนาด้านการเมืองการบริหาร
๖. ยุทธศาสตร์การพัฒนาด้านการพัฒนาด้านการเมืองการบริหาร
- ๖.๑ แผนงานบริหารงานทั่วไป

ที่	โครงการ	วัตถุประสงค์	เป้าหมาย (ผลผลิตของ โครงการ)	งบประมาณ					ตัวชี้วัด (KPI)	ผลที่คาดว่าจะได้รับ	หน่วยงาน รับผิดชอบ หลัก
				๒๕๖๖ (บาท)	๒๕๖๗ (บาท)	๒๕๖๘ (บาท)	๒๕๖๙ (บาท)	๒๕๗๐ (บาท)			
๓	โครงการปรับปรุงแผนที่ ภาษีและทะเบียน ทรัพย์สิน Ltax GIS และ Ltax ๓๐๐๐ V.๔ ตำบล ตองก่า	เพื่อปรับปรุงระบบ แผนที่ภาษีและ ทะเบียนทรัพย์สิน ให้เป็นปัจจุบันและ ครอบคลุมทั้งตำบล ตองก่าและเก็บ ภาษีได้ครบถ้วน ถูกต้อง	ดำเนินการ ปรับปรุง แผนที่ภาษีและ ทะเบียนทรัพย์สิน Ltax GIS และ Ltax ๓๐๐๐ V.๔ ตำบล ตองก่า ตามประกาศ แนวเขตการปกครอง ของ กระทรวงมหาดไทย	๑๐๐,๐๐๐	๑๐๐,๐๐๐	๑๐๐,๐๐๐	๑๐๐,๐๐๐	๑๐๐,๐๐๐	จำนวนแปลงที่ จัดทำแผนที่ภาษี	ให้มีระบบจัดเก็บ รายได้ที่มี ประสิทธิภาพ	กองคลัง

รายละเอียดโครงการพัฒนา
แผนพัฒนาพัฒนาท้องถิ่น (พ.ศ.๒๕๖๖-๒๕๗๐)
เทศบาลตำบลตองก่า อำเภอสรรคบุรี จังหวัดชัยนาท

- ก. ยุทธศาสตร์จังหวัดที่ ๔ การพัฒนาคุณภาพคนและเสริมสร้างความมั่นคงปลอดภัยทางสังคม
- ข. ยุทธศาสตร์การพัฒนาขององค์กรปกครองส่วนท้องถิ่นในเขตจังหวัดที่ ๔ การพัฒนาด้านการเมืองการบริหาร
๖. ยุทธศาสตร์การพัฒนาด้านการพัฒนาด้านการเมืองการบริหาร
- ๖.๑ แผนงานบริหารทั่วไป

ที่	โครงการ	วัตถุประสงค์	เป้าหมาย (ผลผลิตของ โครงการ)	งบประมาณ					ตัวชี้วัด (KPI)	ผลที่คาดว่าจะได้รับ	หน่วยงาน รับผิดชอบ หลัก
				๒๕๖๑ (บาท)	๒๕๖๒ (บาท)	๒๕๖๓ (บาท)	๒๕๖๔ (บาท)	๒๕๖๕ (บาท)			
๔	โครงการประชุม ประชาคมแผนพัฒนา ท้องถิ่น (พ.ศ.๒๕๖๖ - ๒๕๗๐)	เพื่อประชาคมการ รับทราบปัญหา และความต้องการ ของประชาชนเพื่อ จัดทำเพิ่มเติมและ ทบทวนแผนพัฒนา ท้องถิ่น	จัดเวทีประชุม ประชาคมระดับตำบล	๕,๐๐๐	๕,๐๐๐	๕,๐๐๐	๕,๐๐๐	๕,๐๐๐	ร้อยละของ ประชาชนที่เข้า ร่วมประชาคม	ประชาชนมีส่วน ร่วมในการเสนอ ปัญหาและความ ต้องการอย่าง ทั่วถึง	สำนัก ปลัด
รวม	๔ โครงการ	-	-	๔๒๕,๐๐๐	๔๒๕,๐๐๐	๔๒๕,๐๐๐	๔๒๕,๐๐๐	๔๒๕,๐๐๐	-	-	-

รายละเอียดโครงการพัฒนา
 ที่นำมาจากแผนพัฒนาหมู่บ้านและแผนพัฒนาชุมชน
 (พ.ศ. ๒๕๖๖ – ๒๕๗๐)
 เทศบาลตำบลดอนก่า อำเภอสรรคบุรี จังหวัดชัยนาท

- ก. ยุทธศาสตร์จังหวัดที่.....-.....
 ข. ยุทธศาสตร์การพัฒนาขององค์กรปกครองส่วนท้องถิ่นในเขตจังหวัด.....-.....
 ๑. ยุทธศาสตร์.....-.....

ที่	โครงการ	วัตถุประสงค์	เป้าหมาย (ผลผลิตของ โครงการ)	งบประมาณ					ตัวชี้วัด (KPI)	ผลที่คาดว่าจะ ได้รับ	ที่มาของ โครงการ	หน่วยงาน รับผิดชอบ หลัก
				๒๕๖๖ (บาท)	๒๕๖๗ (บาท)	๒๕๖๘ (บาท)	๒๕๖๙ (บาท)	๒๕๗๐ (บาท)				
-	-	-	-	-	-	-	-	-	-	-	-	
รวมโครงการ	-	-	-	-	-	

หมายเหตุ ๑. แบบ ผ.๐๒/๑ เป็นแบบสำหรับองค์กรปกครองส่วนท้องถิ่นที่นำมาจากแผนพัฒนาหมู่บ้านและแผนพัฒนาชุมชนมาดำเนินการ
 ๒. หากองค์กรปกครองส่วนท้องถิ่นจะนำโครงการใน แบบ ผ.๐๒/๑ ไปจัดทำงบประมาณรายจ่าย สามารถดำเนินการได้ โดยไม่ต้อง แก้ไข เพิ่มเติม หรือเปลี่ยนแปลงแผนพัฒนาท้องถิ่น

โครงการเกินศักยภาพ

(ผ.๐๒/๒)

รายละเอียดโครงการพัฒนา
แผนพัฒนาท้องถิ่น (พ.ศ. ๒๕๖๖ – ๒๕๗๐)
สำหรับ โครงการที่เกิณศัภภภาพขององค์กรปกครองส่วนท้องถิ่นที่ใช้สำหรับการประสานแผนพัฒนาท้องถิ่น
เทศบาลตำบลดอนกำ อำเภอสรรคบุรี จังหวัดชัยนาท

ก. ยุทธศาสตร์จังหวัดที่ ๒ การพัฒนาและยกระดับศักยภาพด้านการท่องเที่ยวและบริการที่เน้นคุณค่า

ข. ยุทธศาสตร์การพัฒนาขององค์กรปกครองส่วนท้องถิ่นในเขตจังหวัดที่ ๒ การพัฒนาด้านเศรษฐกิจ

๒. ยุทธศาสตร์การพัฒนาด้านโครงสร้างพื้นฐานและการคมนาคม

๒.๑ แผนงานอุตสาหกรรมและการโยธา

ที่	โครงการ	วัตถุประสงค์	เป้าหมาย (ผลผลิตของ โครงการ)	งบประมาณ					ตัวชี้วัด (KPI)	ผลที่คาดว่าจะ ได้รับ	หน่วยงานที่ รับผิดชอบ หลัก
				๒๕๖๖	๒๕๖๗	๒๕๖๘	๒๕๖๙	๒๕๗๐			
๑	โครงการก่อสร้างเขื่อน ป้องกันตลิ่งริมแม่น้ำน้อย (ตอนที่ ๒) หมู่ที่ ๑	ก่อสร้างเขื่อน ป้องกันตลิ่งริม แม่น้ำน้อย	ก่อสร้างเขื่อนป้องกันตลิ่ง ริมแม่น้ำน้อย ความยาว ๕๐๐ เมตร	๒๐,๐๐๐,๐๐๐	๒๐,๐๐๐,๐๐๐	-	-	-	ความยาวของ เขื่อนป้องกัน ตลิ่งที่ก่อสร้าง	ทำให้มีความมั่นคง แข็งแรง ป้องกัน ตลิ่งพังอย่างถาวร	กรมโยธาธิการ และผังเมือง จังหวัดชัยนาท
๒	ก่อสร้างเขื่อนป้องกันตลิ่ง ริมแม่น้ำน้อย หมู่ที่ ๖-๘	ก่อสร้างเขื่อน ป้องกันตลิ่งริม แม่น้ำน้อย	ก่อสร้างเขื่อนป้องกันตลิ่ง ริมแม่น้ำน้อย ความยาว ๑,๗๐๐ เมตร	๑๗๐,๐๐๐,๐๐๐	-	-	-	-	ความยาวของ เขื่อนป้องกัน ตลิ่งที่ก่อสร้าง	ทำให้มีความมั่นคง แข็งแรง ป้องกัน ตลิ่งพังอย่างถาวร	กองช่าง
๓	ก่อสร้างเขื่อนป้องกันตลิ่ง ริมแม่น้ำน้อย หมู่ที่ ๔-๕	ก่อสร้างเขื่อน ป้องกันตลิ่งริม แม่น้ำน้อย	ก่อสร้างเขื่อนป้องกันตลิ่ง ริมแม่น้ำน้อย ความยาว ๑,๓๐๐ เมตร	-	๑๓๐,๐๐๐,๐๐๐	-	-	-	ความยาวของ เขื่อนป้องกัน ตลิ่งที่ก่อสร้าง	ทำให้มีความมั่นคง แข็งแรง ป้องกัน ตลิ่งพังอย่างถาวร	กองช่าง
๔	ก่อสร้างเขื่อนป้องกันตลิ่ง ริมแม่น้ำน้อย หมู่ที่ ๒-๓	ก่อสร้างเขื่อน ป้องกันตลิ่งริม แม่น้ำน้อย	ก่อสร้างเขื่อนป้องกันตลิ่ง ริมแม่น้ำน้อย ความยาว ๑,๒๐๐ เมตร	-	-	๑๒๐,๐๐๐,๐๐๐	-	-	ความยาวของ เขื่อนป้องกัน ตลิ่งที่ก่อสร้าง	ทำให้มีความมั่นคง แข็งแรง ป้องกัน ตลิ่งพังอย่างถาวร	กองช่าง

รายละเอียดโครงการพัฒนา
แผนพัฒนาท้องถิ่น (พ.ศ. ๒๕๖๖ – ๒๕๗๐)
สำหรับ โครงการที่เกินศักยภาพขององค์กรปกครองส่วนท้องถิ่นที่ใช้สำหรับการประสานแผนพัฒนาท้องถิ่น
เทศบาลตำบลดอนก่า อำเภอสรรคบุรี จังหวัดชัยนาท

ก. ยุทธศาสตร์จังหวัดที่ ๒ การพัฒนาและยกระดับศักยภาพด้านการท่องเที่ยวและบริการที่เน้นคุณค่า

ข. ยุทธศาสตร์การพัฒนาขององค์กรปกครองส่วนท้องถิ่นในเขตจังหวัดที่ ๒ การพัฒนาด้านเศรษฐกิจ

๒. ยุทธศาสตร์การพัฒนาด้านโครงสร้างพื้นฐานและการคมนาคม

๒.๑ แผนงานอุตสาหกรรมและการโยธา

ที่	โครงการ	วัตถุประสงค์	เป้าหมาย (ผลผลิตของโครงการ)	งบประมาณ					ตัวชี้วัด (KPI)	ผลที่คาดว่าจะ ได้รับ	หน่วยงานที่ รับผิดชอบหลัก
				๒๕๖๖	๒๕๖๗	๒๕๖๘	๒๕๖๙	๒๕๗๐			
๕	เสริมผิวแอสฟัลต์ติกส์คอนกรีต (สายตลาดโพธิ์งาม) หมู่ที่ ๑	เพื่อพัฒนาถนนให้มีความมั่นคงแข็งแรง	ขนาดผิวจราจรกว้าง ๕.๐๐ เมตร ยาว ๕๐๐ เมตร ผิวจราจรปูแอสฟัลต์ติกคอนกรีตหนา ๐.๐๕ เมตร (พื้นที่ปูแอสฟัลต์ติกคอนกรีตไม่น้อยกว่า ๒,๕๐๐ตารางเมตร) (รายละเอียดตามแบบแปลนกองช่างทต.ดอนก่า)	-	๑,๐๐๐,๐๐๐	-	-	-	ความยาวของถนน คสล.ที่ก่อสร้าง	ทำให้ประชาชนสัญจร ไป-มา สะดวกและปลอดภัยในชีวิตและทรัพย์สิน	กองช่าง
๖	ก่อสร้างถนนคอนกรีตเสริมเหล็ก (สายคันคลองส่งน้ำชลประทาน ๑ ซ้าย ๑ ขวา) ฝั่งขวา หมู่ที่ ๑-๘	เพื่อพัฒนาถนนให้มีความมั่นคงแข็งแรง	ขนาดผิวจราจรกว้าง ๔.๐๐ เมตร ยาว ๕,๒๐๐ เมตร หนา ๐.๑๕ เมตร (พื้นที่เทคอนกรีตไม่น้อยกว่า ๒๐,๘๐๐ ตารางเมตร) (รายละเอียดตามแบบแปลนกองช่างทต.ดอนก่า)	๑๒,๙๐๐,๐๐๐	-	-	-	-	ความยาวของถนน คสล.ที่ก่อสร้าง	ทำให้ประชาชนสัญจร ไป-มา สะดวกและปลอดภัยในชีวิตและทรัพย์สิน	กองช่าง
๗	ก่อสร้างถนนคอนกรีตเสริมเหล็ก (สายคันคลองระบาย ๔ ซ้าย สุพรรณ ๒) ฝั่งซ้ายหมู่ที่ ๑-๘	เพื่อพัฒนาถนนให้มีความมั่นคงแข็งแรง	ขนาดผิวจราจรกว้าง ๔.๐๐ เมตร ยาว ๔,๕๐๐ เมตร หนา ๐.๑๕ เมตร (พื้นที่เทคอนกรีตไม่น้อยกว่า ๑๘,๐๐๐ ตารางเมตร) (รายละเอียดตามแบบแปลนกองช่างทต.ดอนก่า)	-	๑๑,๒๐๐,๐๐๐	-	-	-	ความยาวของถนน คสล.ที่ก่อสร้าง	ทำให้ประชาชนสัญจร ไป-มา สะดวกและปลอดภัยในชีวิตและทรัพย์สิน	กองช่าง

รายละเอียดโครงการพัฒนา
แผนพัฒนาท้องถิ่น (พ.ศ. ๒๕๖๖ – ๒๕๗๐)
สำหรับ โครงการที่เกินศักยภาพขององค์กรปกครองส่วนท้องถิ่นที่ใช้สำหรับการประสานแผนพัฒนาท้องถิ่น
เทศบาลตำบลตองก่า อำเภอสรรคบุรี จังหวัดชัยนาท

ก. ยุทธศาสตร์จังหวัดที่ ๒ การพัฒนาและยกระดับศักยภาพด้านการท่องเที่ยวและบริการที่เน้นคุณค่า

ข. ยุทธศาสตร์การพัฒนาขององค์กรปกครองส่วนท้องถิ่นในเขตจังหวัดที่ ๒ การพัฒนาด้านเศรษฐกิจ

๒. ยุทธศาสตร์การพัฒนาด้านโครงสร้างพื้นฐานและการคมนาคม

๒.๑ แผนงานอุตสาหกรรมและการโยธา

ที่	โครงการ	วัตถุประสงค์	เป้าหมาย (ผลผลิตของโครงการ)	งบประมาณ					ตัวชี้วัด (KPI)	ผลที่คาดว่าจะ ได้รับ	หน่วยงานที่ รับผิดชอบหลัก
				๒๕๖๖	๒๕๖๗	๒๕๖๘	๒๕๖๙	๒๕๗๐			
๘	ก่อสร้างถนนคอนกรีตเสริมเหล็ก (สายนางางสง) หมู่ที่ ๒	เพื่อพัฒนาถนนให้มีความมั่นคงแข็งแรง	ขนาดผิวจราจรกว้าง ๓.๐๐ เมตร ยาว ๖๐๐.๐๐ เมตร หนา ๐.๑๕ เมตร (พื้นที่เทศบาลเมืองไม่น้อยกว่า ๑,๘๐๐.๐๐ ตารางเมตร) (รายละเอียดตามแบบแปลนกองช่าง ทต.ตองก่า)	-	๑,๑๑๐,๐๐๐	-	-	-	ความยาวของถนน คสล.ที่ก่อสร้าง	ทำให้ประชาชนสัญจร ไป-มา สะดวกและปลอดภัยในชีวิตและทรัพย์สิน	กองช่าง
๙	ก่อสร้างถนนคอนกรีตเสริมเหล็ก (สายคันคลองระบาย ๓ ขวา ๔ ซ้าย สุพรรณ ๒) หมู่ที่ ๓	เพื่อพัฒนาถนนให้มีความมั่นคงแข็งแรง	ขนาดผิวจราจรกว้าง ๔.๐๐ เมตร ยาว ๑,๐๐๐.๐๐ เมตร หนา ๐.๑๕ เมตร (พื้นที่เทศบาลเมืองไม่น้อยกว่า ๔,๐๐๐ ตารางเมตร) (รายละเอียดตามแบบแปลนกองช่าง ทต.ตองก่า)	-	-	-	๒,๕๐๐,๐๐๐	-	ความยาวของถนน คสล.ที่ก่อสร้าง	ทำให้ประชาชนสัญจร ไป-มา สะดวกและปลอดภัยในชีวิตและทรัพย์สิน	กองช่าง
๑๐	โครงการปรับปรุงถนนคอนกรีตเสริมเหล็ก (สายข้างบ้านนายแจ้น) หมู่ที่ ๓	เพื่อพัฒนาถนนให้มีความมั่นคงแข็งแรง	ขนาดผิวจราจรกว้าง ๔.๐๐ เมตร ยาว ๑,๘๐๐ เมตร หนา ๐.๑๕ เมตร	-	-	๕,๒๐๐,๐๐๐	-	-	ความยาวของถนน คสล.ที่ได้ปรับปรุง	ทำให้ประชาชนสัญจร ไป-มา สะดวกและปลอดภัยในชีวิตและทรัพย์สิน	กองช่าง

รายละเอียดโครงการพัฒนา
แผนพัฒนาท้องถิ่น (พ.ศ. ๒๕๖๖ – ๒๕๗๐)
สำหรับ โครงการที่เกินศักยภาพขององค์กรปกครองส่วนท้องถิ่นที่ใช้สำหรับการประสานแผนพัฒนาท้องถิ่น
เทศบาลตำบลคอนกำ อำเภอสรรคบุรี จังหวัดชัยนาท

ก. ยุทธศาสตร์จังหวัดที่ ๒ การพัฒนาและยกระดับศักยภาพด้านการท่องเที่ยวและบริการที่เน้นคุณค่า

ข. ยุทธศาสตร์การพัฒนาขององค์กรปกครองส่วนท้องถิ่นในเขตจังหวัดที่ ๒ การพัฒนาด้านเศรษฐกิจ

๒. ยุทธศาสตร์การพัฒนาด้านโครงสร้างพื้นฐานและการคมนาคม

๒.๑ แผนงานอุตสาหกรรมและการโยธา

ที่	โครงการ	วัตถุประสงค์	เป้าหมาย (ผลผลิตของโครงการ)	งบประมาณ					ตัวชี้วัด (KPI)	ผลที่คาดว่าจะ ได้รับ	หน่วยงานที่ รับผิดชอบ หลัก
				๒๕๖๖	๒๕๖๗	๒๕๖๘	๒๕๖๙	๒๕๗๐			
๑๑	ก่อสร้างถนนคอนกรีตเสริมเหล็ก (สายทองคลุมน) หมู่ที่ ๖	เพื่อพัฒนาถนนให้มีความมั่นคงแข็งแรง	ขนาดผิวจราจรกว้าง ๓.๐๐ เมตร ยาว ๑,๐๐๐.๐๐ เมตร หนา ๐.๑๕ เมตร (พื้นที่เทคอนกรีตไม่น้อยกว่า ๓,๐๐๐.๐๐ ตารางเมตร) (รายละเอียดตามแบบแปลนกองช่าง ทต.คอนกำ)	๑,๘๖๐,๐๐๐	-	-	-	-	ความยาวของถนนคสล.ที่ก่อสร้าง	ทำให้ประชาชนสัญจร ไป-มา สะดวกและปลอดภัยในชีวิตและทรัพย์สิน	กองช่าง
๑๒	ก่อสร้างคอนกรีตเสริมเหล็ก (สายข้านานางนงเทศ) หมู่ที่ ๗	เพื่อพัฒนาถนนให้มีความมั่นคงแข็งแรง	ขนาดผิวจราจรกว้าง ๓.๐๐ เมตร ยาว ๑,๔๕๐ เมตร หนา ๐.๑๕ เมตร	-	-	-	๒,๘๕๐,๐๐๐	-	ความยาวของถนนคสล.ที่ได้รับ การก่อสร้าง	ทำให้ประชาชนสัญจร ไป-มา สะดวกและปลอดภัยในชีวิตและทรัพย์สิน	กองช่าง
๑๓	เสริมผิวแอสฟัลต์ติกคอนกรีต (สายทางเข้าวัดสนามชัย) หมู่ที่ ๗	เพื่อพัฒนาถนนให้มีความมั่นคงแข็งแรง	ขนาดผิวจราจรกว้าง ๕.๐๐ เมตร ยาว ๖๗๐ เมตร ผิวจราจรปูแอสฟัลต์ติก คอนกรีตหนา ๐.๐๕ เมตร (พื้นที่ปูแอสฟัลต์ติกคอนกรีตไม่น้อยกว่า ๓,๓๕๐ตารางเมตร)	-	๑,๒๘๐,๐๐๐	-	-	-	ความยาวของถนนที่ได้เสริมผิวแอสฟัลต์ติกคอนกรีต	ทำให้ประชาชนสัญจร ไป-มา สะดวกและปลอดภัยในชีวิตและทรัพย์สิน	กองช่าง

รายละเอียดโครงการพัฒนา
แผนพัฒนาท้องถิ่น (พ.ศ. ๒๕๖๖ – ๒๕๗๐)
สำหรับ โครงการที่เกินศักยภาพขององค์กรปกครองส่วนท้องถิ่นที่ใช้สำหรับการประสานแผนพัฒนาท้องถิ่น
เทศบาลตำบลดอนก่า อำเภอสรรคบุรี จังหวัดชัยนาท

ก. ยุทธศาสตร์จังหวัดที่ ๒ การพัฒนาและยกระดับศักยภาพด้านการท่องเที่ยวและบริการที่เน้นคุณค่า

ข. ยุทธศาสตร์การพัฒนาขององค์กรปกครองส่วนท้องถิ่นในเขตจังหวัดที่ ๒ การพัฒนาด้านเศรษฐกิจ

๒. ยุทธศาสตร์การพัฒนาด้านโครงสร้างพื้นฐานและการคมนาคม

๒.๑ แผนงานอุตสาหกรรมและการโยธา

ที่	โครงการ	วัตถุประสงค์	เป้าหมาย (ผลผลิตของโครงการ)	งบประมาณ					ตัวชี้วัด (KPI)	ผลที่คาดว่าจะได้รับ	หน่วยงาน ที่ รับผิดชอบ หลัก
				๒๕๖๖	๒๕๖๗	๒๕๖๘	๒๕๖๙	๒๕๗๐			
๑๖	วางท่อระบบจ่ายน้ำประปาหมู่บ้าน (ภายในหมู่บ้าน) หมู่ที่ ๑	เพื่อปรับปรุงระบบประปาหมู่บ้าน	ท่อ พี.วี.ซี. ขนาด ๓ นิ้ว (ชั้น ๘.๕) ยาวรวม ๔,๒๐๐ เมตร	-	๑,๑๐๐,๐๐๐	-	-	-	ความยาวของท่อระบบจ่ายน้ำประปาที่วาง	ทำให้ประชาชนมีน้ำในการอุปโภค-บริโภคที่สะอาดและเพียงพอ	กองช่าง
๑๗	วางท่อระบบจ่ายน้ำประปาหมู่บ้าน (ภายในหมู่บ้าน) หมู่ที่ ๒	เพื่อปรับปรุงระบบประปาหมู่บ้าน	ท่อ พี.วี.ซี. ขนาด ๓ นิ้ว (ชั้น ๘.๕) ยาวรวม ๔,๓๐๐ เมตร	-	๑,๑๓๐,๐๐๐	-	-	-	ความยาวของท่อระบบจ่ายน้ำประปาที่วาง	ทำให้ประชาชนมีน้ำในการอุปโภค-บริโภคที่สะอาดและเพียงพอ	กองช่าง
รวม	๑๗ โครงการ	-	-	๒๐๔,๗๖๐,๐๐๐	๑๖๕,๘๒๑,๐๐๐	๑๒๕,๒๐๐,๐๐๐	๖,๕๕๐,๐๐๐	๓,๐๐๐,๐๐๐	-	-	-

รายละเอียดโครงการพัฒนา
แผนพัฒนาท้องถิ่น (พ.ศ. ๒๕๖๖ – ๒๕๗๐)
สำหรับ โครงการที่เกินศักยภาพขององค์กรปกครองส่วนท้องถิ่นที่ใช้สำหรับการประสานแผนพัฒนาท้องถิ่น
เทศบาลตำบลคอนกำ อำเภอสรรคบุรี จังหวัดชัยนาท

- ก. ยุทธศาสตร์จังหวัดที่ ๒ การพัฒนาและยกระดับศักยภาพด้านการท่องเที่ยวและบริการที่เน้นคุณค่า
- ข. ยุทธศาสตร์การพัฒนาขององค์กรปกครองส่วนท้องถิ่นในเขตจังหวัดที่ ๒ การพัฒนาด้านเศรษฐกิจ
๒. ยุทธศาสตร์การพัฒนาด้านโครงสร้างพื้นฐานและการคมนาคม

๒.๓ แผนงานการเกษตร

ที่	โครงการ	วัตถุประสงค์	เป้าหมาย (ผลผลิตของโครงการ)	งบประมาณ					ตัวชี้วัด (KPI)	ผลที่คาดว่าจะ ได้รับ	หน่วยงานที่ รับผิดชอบหลัก
				๒๕๖๖	๒๕๖๗	๒๕๖๘	๒๕๖๙	๒๕๗๐			
๑	โครงการขุดลอกบ่อยืม (บ่อหลา) หมู่ที่ ๑ - ๘ ตำบลคอนกำ	เพื่อขุดลอกบ่อ ยืม (บ่อหลา)	ขนาดกว้าง เฉลี่ย ๑๕ - ๒๐ เมตร ยาว ๔,๐๐๐ เมตร	-	-	-	-	๒,๐๐๐,๐๐๐	ความยาว ของบ่อยืมที่ ขุดลอก	ทำให้คูส่งน้ำได้รับ การพัฒนาและน้ำ ไหลสะดวก	กองช่าง
รวม	๑ โครงการ	-	-	-	-	-	-	๒,๐๐๐,๐๐๐	-	-	-

บัญชีครุภัณฑ์

(ผ.๐๓)

บัญชีครุภัณฑ์
 แผนพัฒนาท้องถิ่น (พ.ศ. ๒๕๖๖ - ๒๕๗๐)
 เทศบาลตำบลดอนก่า อำเภอสรรคบุรี จังหวัดชัยนาท

ที่	แผนงาน	หมวด	ประเภท	เป้าหมาย (ผลผลิตของ ครุภัณฑ์)	งบประมาณ					หน่วยงาน รับผิดชอบ หลัก
					๒๕๖๖ (บาท)	๒๕๖๗ (บาท)	๒๕๖๘ (บาท)	๒๕๖๙ (บาท)	๒๕๗๐ (บาท)	
๑	แผนงาน การศึกษา	ครุภัณฑ์ ที่ดินและ สิ่งก่อสร้าง	ครุภัณฑ์อื่น	จัดซื้อเครื่องเล่นส่งเสริมพัฒนาการ เด็ก (เครื่องเล่นสนาม ตามราย เอียดดังนี้ - ชุดรวมเครื่องเล่น ๕ สหายพา เพลิน (กว้าง ๒๐๐ ซม. ยาว ๖๐๐ ซม. สูง ๒๐๐ ซม.) จำนวน ๑ ชุดๆ ละ ๑๒๐,๐๐๐ บาท - ชุดท่อลอดอุโมงค์ (ขนาด ๒๔๐*๓๘๕*๑๕๐)จำนวน ๑ ชุดๆ ละ ๓๗,๕๐๐ บาท	๑๕๗,๕๐๐	-	-	-	-	สำนักปลัด
๒	แผนงาน สาธารณสุข	ครุภัณฑ์ ที่ดินและ สิ่งก่อสร้าง	ครุภัณฑ์กีฬา	จัดซื้อเครื่องเครื่องออกกำลังกาย ตามรายละเอียดดังนี้ - เครื่องบริหารข้อสะโพก - เครื่องออกกำลังกายข้อเข่า - ลู่วิ่งเอนกประสงค์ - เครื่องออกกำลังกายแขน ลดหน้าท้อง ฯลฯ (รายละเอียดไม่มีในบัญชีราคา มาตรฐานครุภัณฑ์ ขอใช้ราคาตามท้องตลาด)	๙๐,๐๐๐	๙๐,๐๐๐	๙๐,๐๐๐	๙๐,๐๐๐	๙๐,๐๐๐	สำนักปลัด

บัญชีครุภัณฑ์
แผนพัฒนาท้องถิ่น (พ.ศ. ๒๕๖๖ - ๒๕๗๐)
เทศบาลตำบลดอนก่า อำเภอสรรคบุรี จังหวัดชัยนาท

ที่	แผนงาน	หมวด	ประเภท	เป้าหมาย (ผลผลิตของ ครุภัณฑ์)	งบประมาณ					หน่วยงาน รับผิดชอบ หลัก
					๒๕๖๖ (บาท)	๒๕๖๗ (บาท)	๒๕๖๘ (บาท)	๒๕๖๙ (บาท)	๒๕๗๐ (บาท)	
๓	อุตสาหกรรม และการโยธา	ครุภัณฑ์ ที่ดิน และ สิ่งก่อสร้าง	ครุภัณฑ์อื่น	จัดซื้อเครื่องสูบน้ำบาดาลแบบซัมเมิสซิ บีล พร้อมติดตั้ง (ประปาบาดาล ขนาดใหญ่) หมู่ที่ ๓,๕ ตำบลดอนก่า เครื่องสูบน้ำบาดาลแบบซัมเมิสซิบีล ขนาด ๓ แรงม้า ๒๒๐ โวลต์ ๑ เฟส พร้อมติดตั้ง จำนวน ๑ เครื่อง ๆ ละ ๔๕,๐๐๐ บาท (ไม่มีกำหนดในบัญชีราคามาตรฐาน ครุภัณฑ์ ขอใช้ราคาตามท้องตลาด)	๔๕,๐๐๐	๔๕,๐๐๐	๔๕,๐๐๐	๔๕,๐๐๐	๔๕,๐๐๐	กองช่าง
๔	อุตสาหกรรม และการโยธา	ครุภัณฑ์ ที่ดิน และ สิ่งก่อสร้าง	ครุภัณฑ์อื่น	จัดซื้อเครื่องสูบน้ำแบบซัมเมิสซิบีล พร้อมติดตั้ง หมู่ที่ ๔,๖,๘ ตำบลดอน ก่า เครื่องสูบน้ำแบบซัมเมิสซิบีล ขนาด ๒ แรงม้า ๒๒๐ โวลต์ ๑ เฟส พร้อมติดตั้ง จำนวน ๑ เครื่อง ๆ ละ ๓๕,๐๐๐ บาท (ไม่มีกำหนดในบัญชีราคามาตรฐาน ครุภัณฑ์ ขอใช้ราคาตามท้องตลาด)	๓๕,๐๐๐	๓๕,๐๐๐	๓๕,๐๐๐	๓๕,๐๐๐	๓๕,๐๐๐	กองช่าง

บัญชีครุภัณฑ์
 แผนพัฒนาท้องถิ่น (พ.ศ. ๒๕๖๖ - ๒๕๗๐)
 เทศบาลตำบลดอนก่า อำเภอสรรคบุรี จังหวัดชัยนาท

ที่	แผนงาน	หมวด	ประเภท	เป้าหมาย (ผลผลิตของ ครุภัณฑ์)	งบประมาณ					หน่วยงาน รับผิดชอบ หลัก
					๒๕๖๖ (บาท)	๒๕๖๗ (บาท)	๒๕๖๘ (บาท)	๒๕๖๙ (บาท)	๒๕๗๐ (บาท)	
๕	อุตสาหกรรม และการ โยธา	ครุภัณฑ์ ที่ดินและ สิ่งก่อสร้าง	ครุภัณฑ์อื่น	จัดซื้อเครื่องสูบน้ำแบบหอยโข่ง พร้อมติดตั้ง หมู่ที่ ๖,๘ ตำบลดอน ก่า เครื่องสูบน้ำแบบหอยโข่ง ขนาด ๒ แรงม้า ๒๒๐ โวลต์ ๑ เฟส พร้อมติดตั้ง จำนวน ๑ เครื่อง ๆ ละ ๒๕,๐๐๐ บาท (ไม่มีกำหนดในบัญชีราคามาตรฐาน ครุภัณฑ์ ขอใช้ราคาตาม ท้องตลาด)	๒๕,๐๐๐	๒๕,๐๐๐	๒๕,๐๐๐	๒๕,๐๐๐	๒๕,๐๐๐	กองช่าง
๖	อุตสาหกรรม และการ โยธา	ครุภัณฑ์ ที่ดินและ สิ่งก่อสร้าง	ครุภัณฑ์อื่น	จัดซื้อเครื่องสูบน้ำแบบหอยโข่ง พร้อมติดตั้ง หมู่ที่ ๓,๕ ตำบลดอน ก่า เครื่องสูบน้ำแบบหอยโข่ง ขนาด ๓ แรงม้า ๒๒๐ โวลต์ ๑ เฟส พร้อมติดตั้ง จำนวน ๑ เครื่อง ๆ ละ ๓๘,๐๐๐ บาท (ไม่มีกำหนดในบัญชีราคามาตรฐาน ครุภัณฑ์ ขอใช้ราคาตาม ท้องตลาด)	๓๘,๐๐๐	๓๘,๐๐๐	๓๘,๐๐๐	๓๘,๐๐๐	๓๘,๐๐๐	กองช่าง

บัญชีครุภัณฑ์
แผนพัฒนาท้องถิ่น (พ.ศ. ๒๕๖๖ - ๒๕๗๐)
เทศบาลตำบลดอนก่า อำเภอสรรคบุรี จังหวัดชัยนาท

ที่	แผนงาน	หมวด	ประเภท	เป้าหมาย (ผลผลิตของ ครุภัณฑ์)	งบประมาณ					หน่วยงาน รับผิดชอบ หลัก
					๒๕๖๖ (บาท)	๒๕๖๗ (บาท)	๒๕๖๘ (บาท)	๒๕๖๙ (บาท)	๒๕๗๐ (บาท)	
๗	การเกษตร	ค่าครุภัณฑ์	ครุภัณฑ์ การเกษตร	จัดซื้อเครื่องตัดหญ้าแบบข้ออ่อน เป็นเครื่องตัดหญ้าแบบสะพาย เครื่องยนต์ขนาดไม่น้อยกว่า ๑.๔ แรงม้า ปริมาตรกระบอกสูบไม่น้อย กว่า ๓๐ ซีซี พร้อมใบมีด	๑๐,๙๐๐	๑๐,๙๐๐	๑๐,๙๐๐	๑๐,๙๐๐	๑๐,๙๐๐	กองช่าง
๘	การเกษตร	ค่าครุภัณฑ์	ครุภัณฑ์ การเกษตร	จัดซื้อเครื่องตัดหญ้าแบบข้อแข็ง เป็นเครื่องตัดหญ้าแบบสะพาย เครื่องยนต์ขนาดไม่น้อยกว่า ๑.๔ แรงม้า ปริมาตรกระบอกสูบไม่น้อย กว่า ๓๐ ซีซี พร้อมใบมีด	๙,๕๐๐	๙,๕๐๐	๙,๕๐๐	๙,๕๐๐	๙,๕๐๐	กองช่าง
รวม ๘ โครงการ					๔๙๐,๙๐๐	๓๓๓,๔๐๐	๓๓๓,๔๐๐	๓๓๓,๔๐๐	๓๓๓,๔๐๐	

- หมายเหตุ ๑. แผนงาน ให้ลงแผนงานตามรูปแบบและรายการจำแนกประเภทรายรับ-รายจ่าย งบประมาณรายจ่ายประจำปีขององค์กรปกครองส่วนท้องถิ่น เช่น แผนงานการศึกษา แผนงานสังคมสงเคราะห์ เป็นต้น
๒. หมวด ให้ลงหมวดครุภัณฑ์ตามชื่อที่ปรากฏตามหนังสือกรมส่งเสริมการปกครองท้องถิ่น ด่วนที่สุด ที่ มท ๐๘๐๘.๒/ว ๑๒๔๘ เรื่อง แนวทางการพิจารณาสิ่งของที่จัดเป็นวัสดุและครุภัณฑ์ตามหลักการจำแนกประเภทรายจ่ายตามงบประมาณ ลงวันที่ ๒๗ มิถุนายน ๒๕๕๙ เช่น ค่าครุภัณฑ์ เป็นต้น
๓. ประเภท ให้ลงประเภทครุภัณฑ์ตามชื่อที่ปรากฏตามหนังสือกรมส่งเสริมการปกครองท้องถิ่น ด่วนที่สุด ที่ มท ๐๘๐๘.๒/ว ๑๒๔๘ เรื่อง แนวทางการพิจารณาสิ่งของที่จัดเป็นวัสดุและครุภัณฑ์ตามหลักการจำแนกประเภทรายจ่ายตามงบประมาณ ลงวันที่ ๒๗ มิถุนายน ๒๕๕๙ เช่น ครุภัณฑ์สำนักงาน ครุภัณฑ์การศึกษา ครุภัณฑ์ยานพาหนะและขนส่ง เป็นต้น
๔. เป้าหมาย (ผลผลิตของครุภัณฑ์) แสดงรายละเอียด จำนวน สถานที่ตั้ง ขนาด ปริมาณหรือคุณลักษณะที่จำเป็น เป็นต้น

ส่วนที่ ๔

การติดตามและประเมินผล

แนวทางการพิจารณาการติดตามและประเมินผลแผนพัฒนาท้องถิ่น ตามระเบียบกระทรวงมหาดไทยว่าด้วยการจัดทำแผนพัฒนาขององค์กรปกครองส่วนท้องถิ่น พ.ศ. ๒๕๔๘ แก้ไขเพิ่มเติมถึง (ฉบับที่ ๓) พ.ศ. ๒๕๖๑ เป็นแบบที่กำหนดให้คณะกรรมการติดตามและประเมินผลแผนพัฒนาท้องถิ่น ดำเนินการให้คะแนนตามเกณฑ์ที่กำหนดไว้ ซึ่งเป็นส่วนหนึ่งของการติดตามและประเมินผลแผนพัฒนา โดยดำเนินการให้แล้วเสร็จภายในหกสิบวัน นับแต่วันที่ประกาศใช้งบประมาณรายจ่าย มีรายละเอียดดังนี้

๔.๑ การติดตามและประเมินผลยุทธศาสตร์

เนื่องด้วย พระราชบัญญัติเทศบาล พ.ศ. ๒๔๙๖ แก้ไขเพิ่มเติมถึง (ฉบับที่ ๑๒) พ.ศ. ๒๕๔๖ มาตรา ๕๐ (๙) พระราชบัญญัติกำหนดแผนและขั้นตอนการกระจายอำนาจให้แก่องค์กรปกครองส่วนท้องถิ่น พ.ศ. ๒๕๔๒ หมวด ๒ มาตรา ๑๖ (๑) ระเบียบกระทรวงมหาดไทย ว่าด้วยการจัดทำแผนพัฒนาขององค์กรปกครองส่วนท้องถิ่น พ.ศ. ๒๕๔๘ และที่แก้ไขเพิ่มเติมถึง (ฉบับที่ ๓) พ.ศ. ๒๕๖๑ ได้กำหนดให้องค์กรปกครองส่วนท้องถิ่นมีอำนาจและหน้าที่ในการจัดทำแผนพัฒนาท้องถิ่น เพื่อใช้เป็นกรอบในการจัดทำงบประมาณรายจ่ายประจำปี งบประมาณรายจ่ายเพิ่มเติม และงบประมาณจากเงินสะสมในช่วงของแผนนั้น รวมทั้งวางแนวทางเพื่อให้มีการปฏิบัติให้บรรลุวัตถุประสงค์ตามโครงการพัฒนาที่กำหนดไว้ในแผนพัฒนาท้องถิ่น ซึ่งแผนพัฒนาท้องถิ่น หมายความว่า แผนพัฒนาขององค์กรปกครองส่วนท้องถิ่นที่กำหนด วิสัยทัศน์ ประเด็นยุทธศาสตร์ เป้าประสงค์ ตัวชี้วัด ค่าเป้าหมาย และกลยุทธ์ โดยสอดคล้องกับแผนพัฒนาจังหวัด ยุทธศาสตร์การพัฒนาขององค์กรปกครองส่วนท้องถิ่นในเขตจังหวัด แผนพัฒนาอำเภอ แผนพัฒนาตำบล แผนพัฒนาหมู่บ้านหรือแผนชุมชน อันมีลักษณะเป็นการกำหนดรายละเอียดแผนงาน โครงการพัฒนา ที่จัดทำขึ้นสำหรับปีงบประมาณแต่ละปี ซึ่งมีความต่อเนื่องและเป็นแผนก้าวหน้า และให้หมายความรวมถึงการเพิ่มเติมหรือเปลี่ยนแปลงแผนพัฒนาท้องถิ่น จึงมีการกำหนดยุทธศาสตร์การพัฒนาขององค์กรปกครองส่วนท้องถิ่นในเขตจังหวัดขึ้น ตามกระบวนการพิจารณาจากประชาคมท้องถิ่นระดับจังหวัด ร่วมกับคณะกรรมการพัฒนาองค์การบริหารส่วนจังหวัด คณะกรรมการประสานแผนพัฒนาท้องถิ่นระดับจังหวัด ผู้แทนองค์กรปกครองส่วนท้องถิ่นในเขตจังหวัด ร่วมกันจัดทำ ทบทวน หรือเปลี่ยนแปลงยุทธศาสตร์การพัฒนาขององค์กรปกครองส่วนท้องถิ่นในเขตจังหวัด เพื่อให้การจัดทำแผนพัฒนาขององค์กรปกครองส่วนท้องถิ่นเกิดประสิทธิภาพ ประสิทธิผล โดยนำยุทธศาสตร์การพัฒนาขององค์กรปกครองส่วนท้องถิ่นในเขตจังหวัดไปใช้เป็นแนวทางในการจัดทำแผนพัฒนาท้องถิ่นของตนเองได้ต่อไป และเพื่อให้สามารถบูรณาการกับแผนพัฒนาจังหวัด แผนปฏิบัติราชการประจำปีของจังหวัดและตอบสนองความต้องการของประชาชนอันจะนำไปสู่การจัดทำงบประมาณ ที่มีประสิทธิภาพในท้องถิ่นได้อย่างแท้จริง เป็นเครื่องมือในการพัฒนาท้องถิ่นให้เข้มแข็ง เกิดประโยชน์สูงสุดต่อประชาชนในท้องถิ่น

ดังนั้น องค์กรปกครองส่วนท้องถิ่น จึงต้องกำหนดยุทธศาสตร์การพัฒนาขององค์กรปกครองส่วนท้องถิ่นให้สอดคล้องยุทธศาสตร์การพัฒนาขององค์กรปกครองส่วนท้องถิ่นในเขตจังหวัด เพื่อนำไปสู่การบูรณาการร่วมกัน ให้เกิดความสอดคล้องกับแผนพัฒนาจังหวัด สามารถเชื่อมโยงไปสู่แผนพัฒนากลุ่มจังหวัด แผนพัฒนาภาค แผนพัฒนาเศรษฐกิจและสังคมแห่งชาติ ฉบับที่ ๑๒ แผนยุทธศาสตร์ชาติ ๒๐ ปี ไทยแลนด์ ๔.๐ และในการจัดทำแผนพัฒนาท้องถิ่น (พ.ศ.๒๕๖๖ - ๒๕๗๐) จะต้องมีการติดตามและติดตามและประเมินผลยุทธศาสตร์เพื่อความสอดคล้องแผนพัฒนาท้องถิ่นขององค์กรปกครองส่วนท้องถิ่น ตามระเบียบกระทรวงมหาดไทย ว่าด้วยการจัดทำแผนขององค์กรปกครองส่วนท้องถิ่น พ.ศ.๒๕๔๘ และที่แก้ไขเพิ่มเติมถึง (ฉบับที่ ๓) พ.ศ.๒๕๖๑ โดยคณะกรรมการติดตามและประเมินผลแผนพัฒนาท้องถิ่น จะต้องดำเนินการให้

คะแนนตามเกณฑ์ที่กำหนดไว้ ซึ่งเป็นส่วนหนึ่งของการติดตามและประเมินผลแผนพัฒนา โดยดำเนินการให้แล้วเสร็จภายในหกสัปดาห์ นับแต่วันที่ประกาศใช้งบประมาณรายจ่าย รายละเอียดแนวทางการพิจารณาตามหนังสือกระทรวงมหาดไทย ด่วนที่สุด ที่ มท ๐๘๑๐.๓/ว ๒๙๓๑ ลงวันที่ ๑๕ พฤษภาคม ๒๕๖๒ เรื่อง ชักซ้อมแนวทางการทบทวนแผนพัฒนาท้องถิ่น (พ.ศ. ๒๕๖๑ – ๒๕๖๕) ขององค์กรปกครองส่วนท้องถิ่น ดังนี้

๔.๑.๑ แนวทางการพิจารณาการติดตามและประเมินผลยุทธศาสตร์เพื่อความสอดคล้องแผนพัฒนาท้องถิ่น

ประกอบด้วย

๑.๑ ข้อมูลสภาพทั่วไปและข้อมูลพื้นฐานขององค์กรปกครองส่วนท้องถิ่น ๒๐ คะแนน

๑.๒ การวิเคราะห์สภาพการณ์และศักยภาพ ๒๐ คะแนน

๑.๓ ยุทธศาสตร์ ๖๐ คะแนน ประกอบด้วย

(๑) ยุทธศาสตร์ขององค์กรปกครองส่วนท้องถิ่น ๑๐ คะแนน

(๒) ยุทธศาสตร์ขององค์กรปกครองส่วนท้องถิ่นในเขตจังหวัด ๑๐ คะแนน

(๓) ยุทธศาสตร์จังหวัด ๑๐ คะแนน

(๔) วิสัยทัศน์ ๕ คะแนน

(๕) กลยุทธ์ ๕ คะแนน

(๖) เป้าประสงค์ของแต่ละประเด็นกลยุทธ์ ๕ คะแนน

(๗) จุดยืนทางยุทธศาสตร์ ๕ คะแนน

(๘) แผนงาน ๕ คะแนน

(๙) ความเชื่อมโยงของยุทธศาสตร์ในภาพรวม ๕ คะแนน

คะแนนรวม ๑๐๐ คะแนน เกณฑ์ที่ควรได้เพื่อให้เกิดความสอดคล้องและขับเคลื่อนการพัฒนาท้องถิ่นขององค์กรปกครองส่วนท้องถิ่น ไม่ควรน้อยกว่าร้อยละ ๘๐ (๘๐ คะแนน)

๔.๑.๑.๑ แนวทางการพิจารณาการติดตามและประเมินผลยุทธศาสตร์เพื่อความสอดคล้องแผนพัฒนาท้องถิ่นขององค์กรปกครองส่วนท้องถิ่น

ประเด็นการพิจารณา	คะแนน
๑. ข้อมูลสภาพทั่วไปและข้อมูลพื้นฐานขององค์กรปกครองส่วนท้องถิ่น	๒๐
๒. การวิเคราะห์สภาพการณ์และศักยภาพ	๑๕
๓. ยุทธศาสตร์ ประกอบด้วย	๖๕
๓.๑ ยุทธศาสตร์ขององค์กรปกครองส่วนท้องถิ่น	(๑๐)
๓.๒ ยุทธศาสตร์ขององค์กรปกครองส่วนท้องถิ่นในเขตจังหวัด	(๑๐)
๓.๓ ยุทธศาสตร์จังหวัด	(๑๐)
๓.๔ วิสัยทัศน์	(๕)
๓.๕ กลยุทธ์	(๕)
๓.๖ เป้าประสงค์ของแต่ละประเด็นกลยุทธ์	(๕)
๓.๗ จุดยืนทางยุทธศาสตร์	(๕)
๓.๘ แผนงาน	(๕)
๓.๙ ความเชื่อมโยงของยุทธศาสตร์ในภาพรวม	(๕)
รวมคะแนน	๑๐๐

๔.๑.๑.๑.๑ แนวทางเบื้องต้นในการให้คะแนนแนวทางการพิจารณาการติดตามและประเมินผลยุทธศาสตร์เพื่อความสอดคล้องแผนพัฒนาท้องถิ่นขององค์กรปกครองส่วนท้องถิ่น

ประเด็นการพิจารณา	รายละเอียดหลักเกณฑ์	คะแนนเต็ม	คะแนนที่ได้
๑. ข้อมูลสภาพทั่วไปและข้อมูลพื้นฐานขององค์กรปกครองส่วนท้องถิ่น	ควรประกอบด้วยข้อมูลดังนี้ (๑) ข้อมูลเกี่ยวกับด้านกายภาพ เช่น ที่ตั้งของหมู่บ้าน/ชุมชน/ตำบล ลักษณะลักษณะภูมิประเทศ ลักษณะภูมิอากาศ ลักษณะของดิน ลักษณะของแหล่งน้ำ ลักษณะของไม้/ป่าไม้ ฯลฯ ด้านการเมือง/การปกครอง เช่น เขตการปกครอง การเลือกตั้ง ฯลฯ	๒๐ (๓)	
	(๒) ข้อมูลเกี่ยวกับด้านการเมือง/การปกครอง เช่น เขตการปกครอง การเลือกตั้ง ฯลฯ ประชากร เช่น ข้อมูลเกี่ยวกับจำนวนประชากร และช่วงอายุและจำนวนประชากร ฯลฯ	(๒)	
	(๓) ข้อมูลเกี่ยวกับสภาพทางสังคม เช่น การศึกษา สาธารณสุข อาชญากรรม ยาเสพติด การสังคมสงเคราะห์ ฯลฯ	(๒)	
	(๔) ข้อมูลเกี่ยวกับระบบบริการพื้นฐาน เช่น การคมนาคมขนส่ง การไฟฟ้า การประปา โทรศัพท์ ฯลฯ	(๒)	
	(๕) ข้อมูลเกี่ยวกับระบบเศรษฐกิจ เช่น การเกษตร การประมง การปศุสัตว์ การบริการ การท่องเที่ยว อุตสาหกรรม การพาณิชย์/กลุ่มอาชีพ แรงงาน ฯลฯ	(๒)	
	(๖) ข้อมูลเกี่ยวกับศาสนา ประเพณี วัฒนธรรม เช่น การนับถือศาสนา ประเพณีและงานประจำปี ภูมิปัญญาท้องถิ่น ภาษาถิ่น สินค้าพื้นเมือง และของที่ระลึก ฯลฯ และอื่นๆ	(๒)	
	(๗) ข้อมูลเกี่ยวกับทรัพยากรธรรมชาติ เช่น น้ำ ป่าไม้ ภูเขา คุณภาพของทรัพยากรธรรมชาติ ฯลฯ	(๒)	
	(๘) การสำรวจและจัดเก็บข้อมูลเพื่อการจัดทำแผนพัฒนาท้องถิ่นหรือการใช้ข้อมูล จปฐ.	(๒)	
	(๙) การประชุมประชาคมท้องถิ่น รูปแบบ วิธีการ และการดำเนินการประชุมประชาคมท้องถิ่น โดยใช้กระบวนการร่วมคิด ร่วมทำ ร่วมตัดสินใจ ร่วมตรวจสอบ ร่วมรับประโยชน์ ร่วมแก้ปัญหา ปรึกษาหารือ แลกเปลี่ยนเรียนรู้ เพื่อแก้ปัญหาสำหรับการพัฒนาท้องถิ่นตามอำนาจหน้าที่ขององค์กรปกครองส่วนท้องถิ่น	(๓)	
๒ . การวิเคราะห์สภาพการณ์และศักยภาพ	ควรประกอบด้วยข้อมูลดังนี้ (๑) การวิเคราะห์ที่ครอบคลุมความเชื่อมโยง ความสอดคล้องยุทธศาสตร์จังหวัด ยุทธศาสตร์การพัฒนาขององค์กรปกครองส่วนท้องถิ่นในเขตจังหวัด ยุทธศาสตร์ขององค์กรปกครองส่วนท้องถิ่น นโยบายของผู้บริหารท้องถิ่น รวมถึงความเชื่อมโยงแผนยุทธศาสตร์ชาติ ๒๐ ปี แผนพัฒนาเศรษฐกิจและสังคมแห่งชาติ และ Thailand ๔.๐	๒๐ (๕)	
	(๒) การวิเคราะห์การใช้ผังเมืองรวมหรือผังเมืองเฉพาะและการบังคับใช้ผลของการบังคับใช้ สภาพการณ์ที่เกิดขึ้นต่อการพัฒนาท้องถิ่น	(๓)	

ประเด็นการพิจารณา	รายละเอียดหลักเกณฑ์	คะแนนเต็ม	คะแนนที่ได้	
๒. การวิเคราะห์ สภาพการณ์และศักยภาพ (ต่อ)	(๓) การวิเคราะห์ทางสังคม เช่น ด้านแรงงาน การศึกษา สาธารณสุข ความยากจน อาชญากรรม ปัญหายาเสพติด เทคโนโลยี จารีต ประเพณี วัฒนธรรม ภูมิปัญญาท้องถิ่น เป็นต้น	(๓)		
	(๔) การวิเคราะห์ทางเศรษฐกิจ ข้อมูลด้านรายได้ครัวเรือน การส่งเสริม อาชีพ กลุ่มอาชีพ กลุ่มทางสังคม การพัฒนาอาชีพและกลุ่มต่างๆ สภาพทางเศรษฐกิจและความเป็นอยู่ทั่วไป เป็นต้น	(๓)		
	(๕) การวิเคราะห์สิ่งแวดล้อม พื้นที่สีเขียว ธรรมชาติต่างๆ ทางภูมิศาสตร์ กระบวนการหรือสิ่งที่เกิดขึ้น การประดิษฐ์ที่มีผลต่อสิ่งแวดล้อมและการพัฒนา	(๓)		
	(๖) ผลการวิเคราะห์ศักยภาพเพื่อประเมินสถานภาพการพัฒนาในปัจจุบันและโอกาสการพัฒนาในอนาคตของท้องถิ่น ด้วยเทคนิค SWOT Analysis ที่อาจส่งผลต่อการดำเนินงานได้แก่ S-Strength (จุดแข็ง) W-Weakness (จุดอ่อน) O-Opportunity (โอกาส) และ T-Threat (อุปสรรค)	(๓)		
๓. ยุทธศาสตร์	๓.๑ ยุทธศาสตร์ของ องค์กรปกครองส่วน ท้องถิ่น	ควรประกอบด้วยข้อมูลดังนี้ สอดคล้องกับสภาพสังคม เศรษฐกิจ สิ่งแวดล้อมของท้องถิ่น ประเด็นปัญหาการพัฒนาและแนวทางการพัฒนาที่สอดคล้องกับยุทธศาสตร์ของ องค์กรปกครองส่วนท้องถิ่น และเชื่อมโยงหลักพระราชรัฐ แผนยุทธศาสตร์ชาติ ๒๐ ปี แผนพัฒนาเศรษฐกิจและสังคมแห่งชาติ และ Thailand ๔.๐	๖๐ (๑๐)	
	๓.๒ ยุทธศาสตร์ของ องค์กรปกครองส่วน ท้องถิ่นในเขตจังหวัด	สอดคล้องและเชื่อมโยงกับสภาพสังคม เศรษฐกิจ สิ่งแวดล้อมของ ท้องถิ่น และยุทธศาสตร์จังหวัด และเชื่อมโยงหลักพระราชรัฐ แผนยุทธศาสตร์ชาติ ๒๐ ปี แผนพัฒนาเศรษฐกิจและสังคมแห่งชาติ และ Thailand ๔.๐	(๑๐)	
	๓.๓ ยุทธศาสตร์จังหวัด	สอดคล้องกับยุทธศาสตร์พัฒนากลุ่มจังหวัด ยุทธศาสตร์พัฒนาภาค แผนพัฒนาเศรษฐกิจและสังคมแห่งชาติ แผนการบริหารราชการแผ่นดิน นโยบาย/ยุทธศาสตร์ คสช. และนโยบายรัฐบาลหลักพระราชรัฐ แผนยุทธศาสตร์ชาติ ๒๐ ปี และ Thailand ๔.๐	(๑๐)	

ประเด็นการพิจารณา	รายละเอียดหลักเกณฑ์	คะแนนเต็ม	คะแนนที่ได้
๓. ยุทธศาสตร์(ต่อ) ๓.๔ วิสัยทัศน์	วิสัยทัศน์ ซึ่งมีลักษณะแสดงสถานภาพที่องค์กรปกครองส่วนท้องถิ่นต้องการจะเป็นหรือบรรลุถึงอนาคตอย่างชัดเจน สอดคล้องกับโอกาสและศักยภาพที่เป็นลักษณะเฉพาะขององค์กรปกครองส่วนท้องถิ่น และสัมพันธ์กับโครงการพัฒนาท้องถิ่น	(๕)	
๓.๕ กลยุทธ์	แสดงให้เห็นช่องทาง วิธีการ ภารกิจหรือสิ่งที่ต้องทำตามอำนาจหน้าที่ขององค์กรปกครองส่วนท้องถิ่นที่จะนำไปสู่การบรรลุวิสัยทัศน์ หรือแสดงให้เห็นถึงความชัดเจนในสิ่งที่จะดำเนินการให้บรรลุวิสัยทัศน์นั้น	(๕)	
๓.๖ เป้าประสงค์ของแต่ละประเด็นกลยุทธ์	เป้าประสงค์ของแต่ละประเด็นกลยุทธ์มีความสอดคล้องและสนับสนุนต่อกิจกรรมที่จะเกิดขึ้น มุ่งหมายสิ่งหนึ่งสิ่งใดที่ชัดเจน	(๕)	
๓.๗ จุดยืนทางยุทธศาสตร์ (Positioning)	ความมุ่งมั่นอันแน่วแน่ในการวางแผนพัฒนาท้องถิ่น เพื่อให้บรรลุวิสัยทัศน์ขององค์กรปกครองส่วนท้องถิ่น ซึ่งเกิดจากศักยภาพของพื้นที่จริง ที่จะนำไปสู่ผลสำเร็จทางยุทธศาสตร์	(๕)	
๓.๘ แผนงาน	แผนงานหรือจุดมุ่งหมายเพื่อการพัฒนาในอนาคต กำหนดจุดมุ่งหมายในเรื่องใดเรื่องหนึ่งหรือแผนงานที่เกิดจากเป้าประสงค์ ตัวชี้วัด ค่าเป้าหมาย กลยุทธ์จุดยืนทางยุทธศาสตร์และยุทธศาสตร์ขององค์กรปกครองส่วนท้องถิ่นที่มีความชัดเจน นำไปสู่การจัดทำโครงการพัฒนาท้องถิ่นในแผนพัฒนาท้องถิ่นโดยระบุแผนงานและความเชื่อมโยงดังกล่าว	(๕)	
๓.๙ ความเชื่อมโยงของยุทธศาสตร์ในภาพรวม	ความเชื่อมโยงองค์รวมที่นำไปสู่การพัฒนาท้องถิ่นที่เกิดผลผลิต/โครงการจากแผนยุทธศาสตร์ชาติ ๒๐ ปี แผนพัฒนาเศรษฐกิจและสังคมแห่งชาติ ฉบับที่ ๑๒ Thailand ๔.๐ แผนพัฒนาภาค/แผนพัฒนากลุ่มจังหวัด/แผนพัฒนาจังหวัด ยุทธศาสตร์การพัฒนาขององค์กรปกครองส่วนท้องถิ่นในเขตจังหวัดและยุทธศาสตร์ขององค์กรปกครองส่วนท้องถิ่น	(๕)	
รวมคะแนน		๑๐๐	

๔.๒. การติดตามและประเมินผลโครงการ

ในการจัดทำแผนพัฒนาท้องถิ่น (พ.ศ.๒๕๖๖ – ๒๕๗๐) ขององค์กรปกครองส่วนท้องถิ่น จะต้องมีการติดตามและประเมินผลโครงการขององค์กรปกครองส่วนท้องถิ่นเพื่อความสอดคล้องแผนพัฒนาท้องถิ่นตามระเบียบกระทรวงมหาดไทย ว่าด้วยการจัดทำแผนขององค์กรปกครองส่วนท้องถิ่น พ.ศ.๒๕๔๘ แก้ไขเพิ่มเติมถึง (ฉบับที่ ๓) พ.ศ.๒๕๖๑ โดยคณะกรรมการติดตามและประเมินผลแผนพัฒนาท้องถิ่น จะต้องดำเนินการให้คะแนนตามเกณฑ์ที่กำหนดไว้ ซึ่งเป็นส่วนหนึ่งของการติดตามและประเมินผลแผนพัฒนา โดยดำเนินการให้แล้วเสร็จภายในหกสิบวัน นับแต่วันที่ประกาศใช้งบประมาณรายจ่าย รายละเอียดแนวทางการพิจารณาตามหนังสือกระทรวงมหาดไทย ด่วนที่สุด ที่ มท ๐๘๑๐.๓/ว ๒๙๓๑ ลงวันที่ ๑๕ พฤษภาคม ๒๕๖๒ เรื่อง ชักซ้อมแนวทางการทบทวนแผนพัฒนาท้องถิ่น (พ.ศ. ๒๕๖๑ – ๒๕๖๕) ขององค์กรปกครองส่วนท้องถิ่น ดังนี้

๔.๒.๑ แนวทางการพิจารณาการติดตามและประเมินผลโครงการเพื่อความสอดคล้อง แผนพัฒนาท้องถิ่น

ประกอบด้วย

- ๒.๑ การสรุปสถานการณ์การพัฒนา ๑๐ คะแนน
 - ๒.๒ การประเมินผลการนำแผนพัฒนาท้องถิ่นไปปฏิบัติในเชิงปริมาณ ๑๐ คะแนน
 - ๒.๓ การประเมินผลการนำแผนพัฒนาท้องถิ่นไปปฏิบัติในเชิงคุณภาพ ๑๐ คะแนน
 - ๒.๔ แผนงานและยุทธศาสตร์การพัฒนา ๑๐ คะแนน
 - ๒.๕ โครงการพัฒนา ๖๐ คะแนน ประกอบด้วย
 - (๑) ความชัดเจนของชื่อโครงการ ๕ คะแนน
 - (๒) กำหนดวัตถุประสงค์สอดคล้องกับโครงการ ๕ คะแนน
 - (๓) เป้าหมาย (ผลผลิตของโครงการ) มีความชัดเจนนำไปสู่การตั้งงบประมาณได้ถูกต้อง ๕ คะแนน
 - (๔) โครงการมีความสอดคล้องกับแผนยุทธศาสตร์ชาติ ๒๐ ปี ๕ คะแนน
 - (๕) เป้าหมาย (ผลผลิตของโครงการ) มีความสอดคล้องกับแผนพัฒนาเศรษฐกิจและสังคมแห่งชาติ ฉบับที่ ๑๒ ๕ คะแนน
 - (๖) โครงการมีความสอดคล้องกับ Thailand ๔.๐ ๕ คะแนน
 - (๗) โครงการสอดคล้องกับยุทธศาสตร์จังหวัด ๕ คะแนน
 - (๘) โครงการแก้ไขปัญหาความยากจนหรือการเสริมสร้างให้ประเทศชาติมั่นคง มั่งคั่ง ยั่งยืน ภายใต้หลักปรัชญา ๕ คะแนน
 - (๙) งบประมาณ มีความสอดคล้องกับเป้าหมาย (ผลผลิตของโครงการ) ๕ คะแนน
 - (๑๐) มีการประมาณการราคาถูกต้องตามหลักวิธีการงบประมาณ ๕ คะแนน
 - (๑๑) มีการกำหนดตัวชี้วัด (KPI) และสอดคล้องกับวัตถุประสงค์และผลที่คาดว่าจะได้รับ ๕ คะแนน
 - (๑๒) ผลที่คาดว่าจะได้รับ สอดคล้องกับวัตถุประสงค์ ๕ คะแนน
- คะแนนรวม ๑๐๐ คะแนน เกณฑ์ที่ควรได้เพื่อให้เกิดความสอดคล้องและขับเคลื่อนการพัฒนาท้องถิ่นขององค์กรปกครองส่วนท้องถิ่น ไม่ควรน้อยกว่าร้อยละ ๘๐ (๘๐ คะแนน)

๔.๒.๑.๑ แนวทางการพิจารณาการติดตามและประเมินผลโครงการเพื่อความ
สอดคล้องแผนพัฒนาท้องถิ่นขององค์กรปกครองส่วนท้องถิ่น

ประเด็นการพิจารณา	คะแนน
๑. การสรุปสถานการณ์การพัฒนา	๑๐
๒. การประเมินผลการนำแผนพัฒนาท้องถิ่นสี่ปีไปปฏิบัติในเชิงปริมาณ	๑๐
๓. การประเมินผลการนำแผนพัฒนาท้องถิ่นสี่ปีไปปฏิบัติในเชิงคุณภาพ	๑๐
๔. แผนงานและยุทธศาสตร์การพัฒนา	๑๐
๕. โครงการพัฒนา ประกอบด้วย	๖๐
๕.๑ ความชัดเจนของชื่อโครงการ	(๕)
๕.๒ กำหนดวัตถุประสงค์สอดคล้องกับโครงการ	(๕)
๕.๓ เป้าหมาย (ผลผลิตของโครงการ) มีความชัดเจนนำไปสู่การตั้งงบประมาณได้ถูกต้อง	(๕)
๕.๔ โครงการมีความสอดคล้องกับแผนยุทธศาสตร์ชาติ ๒๐ ปี	(๕)
๕.๕ เป้าหมาย (ผลผลิตของโครงการ) มีความสอดคล้องกับแผนพัฒนาเศรษฐกิจและสังคม แห่งชาติ	(๕)
๕.๖ โครงการมีความสอดคล้องกับ Thailand ๔.๐	(๕)
๕.๗ โครงการสอดคล้องกับยุทธศาสตร์จังหวัด	(๕)
๕.๘ โครงการแก้ไขปัญหาความยากจนหรือการเสริมสร้างให้ประเทศชาติมั่นคง มั่งคั่ง ยั่งยืน ภายใต้หลักปรัชญา	(๕)
๕.๙ งบประมาณ มีความสอดคล้องกับเป้าหมาย (ผลผลิตของโครงการ)	(๕)
๕.๑๐ มีการประมาณการราคาถูกต้องตามหลักวิธีการงบประมาณ	(๕)
๕.๑๑ มีการกำหนดตัวชี้วัด (KPI) และสอดคล้องกับวัตถุประสงค์และผลที่คาดว่าจะได้รับ	(๕)
๕.๑๒ ผลที่คาดว่าจะได้รับ สอดคล้องกับวัตถุประสงค์	(๕)
รวมคะแนน	๑๐๐

๔.๒.๑.๑.๑ แนวทางเบื้องต้นในการให้คะแนนแนวทางการพิจารณาการติดตามและประเมินผลโครงการเพื่อความสอดคล้องแผนพัฒนาท้องถิ่นขององค์กรปกครองส่วนท้องถิ่น

ประเด็นการพิจารณา	รายละเอียดหลักเกณฑ์	คะแนนเต็ม	คะแนนที่ได้
๑. การสรุปสถานการณ์การพัฒนา	เป็นการวิเคราะห์กรอบการจัดทำยุทธศาสตร์ขององค์กรปกครองส่วนท้องถิ่น (ใช้การวิเคราะห์ SWOT Analysis/Demand (Demand Analysis)/Global Demand และ Trend ปัจจุบันและสถานการณ์การเปลี่ยนแปลงที่มีผลต่อการพัฒนา อย่างน้อยต้องประกอบด้วย การวิเคราะห์ศักยภาพ ด้าน เศรษฐกิจ , ด้าน สังคม , ด้านทรัพยากรธรรมชาติและสิ่งแวดล้อม)	๑๐	
๒. การประเมินผลการนำแผนพัฒนาท้องถิ่นไปปฏิบัติในเชิงปริมาณ	๑) การควบคุมที่มีการใช้ตัวเลขต่างๆ เพื่อนำมาใช้วัดผลในเชิงปริมาณ เช่น การวัดจำนวนโครงการ กิจกรรม งานต่างๆ ก็คือผลผลิตนั่นเองว่า เป็นไปตามที่ตั้งเป้าหมายเอาไว้หรือไม่จำนวนที่ดำเนินการจริงตามที่ได้กำหนดไว้เท่าไร จำนวนที่ไม่สามารถดำเนินการได้มีจำนวนเท่าไร สามารถอธิบายได้ตามหลักประสิทธิภาพ (Efficiency) ของการพัฒนาท้องถิ่นตามอำนาจหน้าที่ที่ได้กำหนดไว้ ๒) วิเคราะห์ผลกระทบ/สิ่งที่กระทบ (Impact) โครงการที่ดำเนินการในเชิงปริมาณ (Quantitative)	๑๐	
๓. การประเมินผลการนำแผนพัฒนาท้องถิ่นไปปฏิบัติในเชิงคุณภาพ	๑) การประเมินประสิทธิผลของแผนพัฒนาในเชิงคุณภาพคือการนำเอาเทคนิคต่างๆ มาใช้เพื่อวัดว่าภารกิจ โครงการ กิจกรรม งานต่างๆ ที่ดำเนินการในพื้นที่นั้นๆ ตรงต่อความต้องการของประชาชนหรือไม่ และเป็นไปตามอำนาจหน้าที่หรือไม่ ประชาชนพึงพอใจหรือไม่ สิ่งของวัสดุ ครุภัณฑ์ การดำเนินการต่างๆ มีสภาพหรือลักษณะถูกต้อง คงทนถาวร สามารถใช้ได้ตามวัตถุประสงค์หรือไม่ ซึ่งเป็นไปตามหลักประสิทธิผล (Effectiveness) ผลการปฏิบัติราชการที่บรรลุวัตถุประสงค์ และเป้าหมายของแผนการปฏิบัติราชการตามที่ได้รับงบประมาณมาดำเนินการ รวมถึงสามารถเทียบเคียงกับส่วนราชการหรือหน่วยงาน ๒) วิเคราะห์ผลกระทบ/สิ่งที่กระทบ (Impact) โครงการที่ดำเนินการในเชิงคุณภาพ (Qualitative)	๑๐	
๔. แผนงาน และยุทธศาสตร์การพัฒนา	๑) วิเคราะห์แผนงาน งาน ที่เกิดจากด้านต่างๆ มีความสอดคล้องกับยุทธศาสตร์ขององค์กรปกครองส่วนท้องถิ่นในมิติต่างๆ จนนำไปสู่การจัดทำโครงการพัฒนาท้องถิ่นโดยใช้ SWOT Analysis/Demand (Demand Analysis)/Global Demand/Trend หรือหลักการบูรณาการ (Integration) กับองค์กรปกครองส่วนท้องถิ่นที่มีพื้นที่ติดต่อกัน ๒) วิเคราะห์แผนงาน งาน ที่เกิดจากด้านต่างๆ ที่สอดคล้องกับการแก้ไขปัญหาความยากจน หลักปรัชชารัฐ	๑๐	

ประเด็นการพิจารณา	รายละเอียดหลักเกณฑ์	คะแนนเต็ม	คะแนนที่ได้
<p>๕. โครงการพัฒนา</p> <p>๕.๑ ความชัดเจนของชื่อโครงการ</p> <p>๕.๒ กำหนดวัตถุประสงค์ สอดคล้องกับโครงการ</p>	<p>ควรประกอบด้วยข้อมูลดังนี้</p> <p>เป็นโครงการที่มีวัตถุประสงค์สนองต่อแผนยุทธศาสตร์การพัฒนาขององค์กรปกครองส่วนท้องถิ่นและดำเนินการเพื่อให้การพัฒนาบรรลุตามวิสัยทัศน์ขององค์กรปกครองส่วนท้องถิ่นที่กำหนดไว้ ชื่อโครงการมีความชัดเจน มุ่งไปเรื่องใดเรื่องหนึ่ง อ่านแล้วเข้าใจได้ว่าจะพัฒนาอะไรในอนาคต</p>	<p>๖๐ (๕)</p>	
<p>๕.๓ เป้าหมาย (ผลผลิตของโครงการ) มีความชัดเจนนำไปสู่การตั้งงบประมาณได้ถูกต้อง</p>	<p>มีวัตถุประสงค์ชัดเจน (clearobjective) โครงการต้องกำหนดวัตถุประสงค์ สอดคล้องกับความเป็นมาของโครงการ สอดคล้องกับหลักการและเหตุผล วิธีการดำเนินงานต้องสอดคล้องกับวัตถุประสงค์ มีความเป็นไปได้ชัดเจน มีลักษณะเฉพาะเจาะจง</p>	<p>(๕)</p>	
<p>๕.๔ โครงการมีความสอดคล้องกับแผนยุทธศาสตร์ ๒๐ ปี</p>	<p>สภาพที่อยากให้เกิดขึ้นในอนาคตเป็นทิศทางที่ต้องไปให้ถึงเป้าหมายต้องชัดเจน สามารถระบุจำนวนเท่าไร กลุ่มเป้าหมายคืออะไร มีผลผลิตอย่างไร กลุ่มเป้าหมาย พื้นที่ดำเนินงาน และระยะเวลาดำเนินงาน อธิบายให้ชัดเจนว่าโครงการนี้จะทำที่ไหน เริ่มต้นในช่วงเวลาใดและจบลงเมื่อไร ใครคือกลุ่มเป้าหมายของโครงการ หากกลุ่มเป้าหมายมีหลายกลุ่ม ให้บอกชัดเจนไปว่าใครคือกลุ่มเป้าหมายหลัก ใครคือกลุ่มเป้าหมายรอง</p>	<p>(๕)</p>	
<p>๕.๕ เป้าหมาย (ผลผลิตของโครงการ) มีความสอดคล้องกับแผนพัฒนาเศรษฐกิจและสังคมแห่งชาติ</p>	<p>โครงการสอดคล้องกับ (๑) ความมั่นคง (๒) การสร้างความสามารถในการแข่งขัน (๓) การพัฒนาและเสริมสร้างศักยภาพคน (๔) การสร้างโอกาสความเสมอภาคและเท่าเทียมกันทางสังคม (๕) การสร้างการเติบโตบนคุณภาพชีวิตที่เป็นมิตรต่อสิ่งแวดล้อม (๖) การปรับสมดุลและพัฒนาระบบการบริหารจัดการภาครัฐ เพื่อให้เกิดความมั่นคง มั่งคั่ง ยั่งยืน</p>	<p>(๕)</p>	
<p>๕.๖ โครงการมีความสอดคล้องกับ Thailand ๔.๐</p>	<p>โครงการมีความสอดคล้องกับแผนพัฒนาเศรษฐกิจและสังคมแห่งชาติ ฉบับที่ ๑๒ โดย (๑) ยึดหลักปรัชญาของเศรษฐกิจพอเพียง (๒) ยึดคนเป็นศูนย์กลางการพัฒนา (๓) ยึดวิสัยทัศน์ภายใต้ยุทธศาสตร์ชาติ ๒๐ ปี (๔) ยึดเป้าหมายอนาคตประเทศไทย ๒๕๗๙ (๕) ยึดหลักการนำไปสู่การปฏิบัติให้เกิดผลสัมฤทธิ์อย่างจริงจังใน ๕ ปีที่ต่อยอดไปสู่ผลสัมฤทธิ์ที่เป็นเป้าหมายระยะยาวภายใต้แนวทางการพัฒนา (๑) การยกระดับศักยภาพการแข่งขันและการหลุดพ้นกับดักรายได้ปานกลางสู่รายได้สูง (๒) การพัฒนาศักยภาพคนตามช่วงวัย และการปฏิรูประบบเพื่อสร้างสังคมสูงวัยอย่างมีคุณภาพ (๓) การลดความเหลื่อมล้ำทางสังคม (๔) การรองรับการเชื่อมโยงภูมิภาคและความเป็นเมือง (๕) การสร้างความเจริญเติบโตทางเศรษฐกิจและสังคมอย่างเป็นมิตรกับสิ่งแวดล้อม (๖) การบริหารราชการแผ่นดินที่มีประสิทธิภาพ</p>	<p>(๕)</p>	
	<p>โครงการมีลักษณะหรือสอดคล้องกับการปรับเปลี่ยนโครงสร้างเศรษฐกิจ ไปสู่ Value-Based Economy หรือเศรษฐกิจที่ขับเคลื่อนด้วยนวัตกรรมทำน้อยได้มากเช่น (๑) เปลี่ยนจากการผลิตสินค้า โภคภัณฑ์ไปสู่สินค้าเชิงนวัตกรรม (๒) เปลี่ยนจากการขับเคลื่อนประเทศด้วยภาคอุตสาหกรรม ไปสู่การขับเคลื่อนด้วยเทคโนโลยี ความคิดสร้างสรรค์ และนวัตกรรม (๓) เปลี่ยนจากการเน้นภาคการผลิตสินค้า ไปสู่การเน้นภาคบริการมากขึ้น รวมถึงโครงการที่เพิ่มเติมด้วยวิชาการ ความคิดสร้างสรรค์ นวัตกรรม วิทยาศาสตร์ เทคโนโลยี และการวิจัยและพัฒนา แล้วต่อยอดความได้เปรียบเชิงเปรียบเทียบ เช่น ด้านเกษตร เทคโนโลยีชีวภาพ สาธารณสุข วัฒนธรรม ฯลฯ</p>	<p>(๕)</p>	

ประเด็นการพิจารณา	รายละเอียดหลักเกณฑ์	คะแนนเต็ม	คะแนนที่ได้
๕. โครงการพัฒนา (ต่อ) ๕.๗ โครงการสอดคล้องกับยุทธศาสตร์จังหวัด	โครงการพัฒนาท้องถิ่นมีความสอดคล้องกับห้วงระยะเวลาของแผนพัฒนาจังหวัดที่ได้กำหนดขึ้น เพื่อขับเคลื่อนการพัฒนาท้องถิ่นเสมือนหนึ่งการขับเคลื่อนการพัฒนาจังหวัด ซึ่งไม่สามารถแยกส่วนใดส่วนหนึ่งออกจากกันได้นอกจากนี้โครงการพัฒนาท้องถิ่นต้องเป็นโครงการเชื่อมต่อหรือเดินทางไปด้วยกันกับยุทธศาสตร์จังหวัดที่กำหนดขึ้นที่เป็นปัจจุบัน	(๕)	
๕.๘ โครงการแก้ไขปัญหาความยากจนหรือการเสริมสร้างให้ประเทศชาติมั่นคง มั่งคั่ง ยั่งยืน ภายใต้หลักปรัชญาของเศรษฐกิจพอเพียง	เป็นโครงการที่ดำเนินการภายใต้พื้นฐานความพอเพียงที่ประชาชนดำเนินการเองหรือร่วมดำเนินการ เป็นโครงการต่อยอดและขยายได้ เป็นโครงการที่ประชาชนต้องการเพื่อให้เกิดความยั่งยืน ซึ่งมีลักษณะที่จะให้ท้องถิ่นมีความมั่นคง มั่งคั่ง ยั่งยืน เป็นท้องถิ่นที่พัฒนาแล้วด้วยการพัฒนาตามปรัชญาของเศรษฐกิจพอเพียง	(๕)	
๕.๙ งบประมาณ มีความสอดคล้องกับเป้าหมาย (ผลผลิตของโครงการ)	งบประมาณโครงการพัฒนาจะต้องคำนึงถึงหลักสำคัญ ๕ ประการในการจัดทำโครงการได้แก่ (๑) ความประหยัด (Economy) (๒) ความมีประสิทธิภาพ (Efficiency) (๓) ความมีประสิทธิภาพ (Effectiveness) (๔) ความเหลื่อมล้ำในการพัฒนาท้องถิ่น นำไปสู่ความยุติธรรม (Equity) (๕) ความโปร่งใส (Transparency)	(๕)	
๕.๑๐ มีการประมาณการราคาถูกต้องตามหลักวิธีการงบประมาณ	การประมาณการราคาเพื่อการพัฒนาต้องให้สอดคล้องกับโครงการถูกต้องตามหลักวิชาการทางช่าง หลักของราคากลาง ราคากลางท้องถิ่น มีความโปร่งใสในการกำหนดราคาและตรวจสอบได้ในเชิงประจักษ์	(๕)	
๕.๑๑ มีการกำหนดตัวชี้วัด (KPI) และสอดคล้องกับวัตถุประสงค์และผลที่คาดว่าจะได้รับ	มีการกำหนดดัชนีชี้วัดผลงาน (Key Performance Indicator : KPI) ที่ สามารถวัดได้ (measurable) ใช้บอกประสิทธิผล (effectiveness) ใช้บอกประสิทธิภาพ (efficiency) ได้ เช่น การกำหนดความพึงพอใจ การกำหนดร้อยละ การกำหนดอันเกิดจากผลของวัตถุประสงค์ที่เกิดขึ้น สิ่งที่ได้รับ (การคาดการณ์ คาดว่าจะได้รับ)	(๕)	
๕.๑๒ ผลที่คาดว่าจะได้รับสอดคล้องกับวัตถุประสงค์	ผลที่ได้รับเป็นสิ่งที่เกิดขึ้นได้จริงจากการดำเนินการตามโครงการพัฒนา ซึ่งสอดคล้องกับวัตถุประสงค์ที่ตั้งไว้ การได้ผลหรือผลที่เกิดขึ้นจะต้องเท่ากับวัตถุประสงค์หรือมากกว่าวัตถุประสงค์ซึ่งการเขียนวัตถุประสงค์ควรคำนึงถึง (๑) ความเป็นไปได้และมีความเฉพาะเจาะจง ในการดำเนินงานตามโครงการ (๒) วัดและประเมินผลระดับของความสำเร็จได้ (๓) ระบุสิ่งที่ต้องการดำเนินงานอย่างชัดเจนและเฉพาะเจาะจงมากที่สุด และสามารถปฏิบัติได้ (๔) เป็นเหตุเป็นผล สอดคล้องกับความเป็นจริง (๕) ส่งผลต่อการบ่งบอกเวลาได้	(๕)	
	รวมคะแนน	๑๐๐	

สรุปรายงานผลการดำเนินการ ประจำปีงบประมาณ พ.ศ.						
ลำดับ ที่	รายการ	โครงการ	งบประมาณ	โครงการที่สามารถดำเนินการได้ (..... โครงการ)		
				คิดเป็นร้อยละ ของ แผนพัฒนา ท้องถิ่น	คิดเป็นร้อยละ ของแผนการ ดำเนินงาน	คิดเป็นร้อยละ ของข้อบัญญัติ+ เงินสะสม
๑	บรรจุในแผนพัฒนา ท้องถิ่น					
๒	ตั้งในข้อบัญญัติ งบประมาณ					
๓	จากเงินสะสม					
๔	จัดทำแผนการดำเนินงาน - ข้อบัญญัติ = + - เงินสะสม =					
๕	สามารถดำเนินการได้ - ข้อบัญญัติ = + - เงินสะสม =					

(๑.๒) การวัดผลในเชิงคุณภาพ (Quality)

การจัดผลเชิงคุณภาพ ใช้การสำรวจความพึงพอใจในการวัดผลเชิงคุณภาพโดยภาพรวม โดยได้มีการประเมินความพึงพอใจ ซึ่งการประเมินความพึงพอใจทำให้ทราบถึงผลเชิงคุณภาพในการดำเนินงานของเทศบาลในภาพรวม

โดยเครื่องมือที่ใช้ในการประเมินความพึงพอใจ มีดังนี้

แบบที่ ๓/๓ แบบประเมินความพึงพอใจต่อผลการดำเนินงานขององค์กรปกครองส่วนท้องถิ่น

แบบที่ ๓/๔ แบบประเมินความพึงพอใจของผู้รับบริการในงานบริการขององค์กรปกครองส่วนท้องถิ่น (ให้หน่วยงานภายนอกดำเนินการ)

๔.๓.๒ สรุปผลการพัฒนาท้องถิ่น จากแผนพัฒนาท้องถิ่น (พ.ศ. ๒๕๖๑ - ๒๕๖๕) ได้ดังนี้

สรุปรายงานผลการดำเนินการ ประจำปีงบประมาณ พ.ศ. ๒๕๖๑						
ลำดับ ที่	รายการ	โครงการ	งบประมาณ	โครงการที่สามารถดำเนินการได้ (๔๗ โครงการ)		
				คิดเป็นร้อยละ ของ แผนพัฒนา ท้องถิ่น	คิดเป็นร้อย ละของ แผนการ ดำเนินงาน	คิดเป็นร้อยละ ของ ข้อบัญญัติ+ เงินสะสม
๑	บรรจุในแผนพัฒนาท้องถิ่น (พ.ศ.๒๕๖๑ - ๒๕๖๕) - ปีงบประมาณ พ.ศ.๒๕๖๑	๑๔๒	๕๘,๐๕๓,๖๔๔	๓๓.๐๙	๗๓.๔๓	๗๓.๔๓
๒	ตั้งในเทศบัญญัติงบประมาณ	๖๔	๑๘,๗๔๓,๖๕๐.๕๑			
๓	จ่ายขาดเงินสะสม	-	-			
๔	จัดทำแผนการดำเนินงาน - เทศบัญญัติ = ๖๔ - เงินสะสม = ๐	๖๔	๑๘,๗๔๓,๖๕๐.๕๑			
๕	สามารถดำเนินการได้ - ข้อบัญญัติ = ๔๗ - เงินสะสม = ๐	๔๗	๑๒,๒๓๗,๒๕๐.๘๖			

สรุปรายงานผลการดำเนินการ ประจำปีงบประมาณ พ.ศ. ๒๕๖๒						
ลำดับ ที่	รายการ	โครงการ	งบประมาณ	โครงการที่สามารถดำเนินการได้ (๒๙ โครงการ)		
				คิดเป็นร้อยละ ของ แผนพัฒนา ท้องถิ่น	คิดเป็นร้อย ละของ แผนการ ดำเนินงาน	คิดเป็นร้อยละ ของ ข้อบัญญัติ+ เงินสะสม
๑	บรรจุในแผนพัฒนาท้องถิ่น (พ.ศ.๒๕๖๑ - ๒๕๖๕) - ปีงบประมาณ พ.ศ.๒๕๖๒	๑๒๙	๕๑,๘๘๗,๙๙๐	๒๒.๔๘	๖๗.๔๔	๖๗.๔๔
๒	ตั้งในเทศบัญญัติงบประมาณ	๔๓	๑๒,๑๙๙,๕๐๐			
๓	จ่ายขาดเงินสะสม	-	-			
๔	จัดทำแผนการดำเนินงาน - เทศบัญญัติ = ๔๓ - เงินสะสม = ๐	๔๓	๑๒,๑๙๙,๕๐๐			
๕	สามารถดำเนินการได้ - ข้อบัญญัติ = ๒๙ - เงินสะสม = ๐	๒๙	๙,๕๙๕,๘๖๕.๒๐			

สรุปรายงานผลการดำเนินการ ประจำปีงบประมาณ พ.ศ. ๒๕๖๓						
ลำดับ ที่	รายการ	โครงการ	งบประมาณ	โครงการที่สามารถดำเนินการได้ (๑๘ โครงการ)		
				คิดเป็นร้อยละ ของแผนพัฒนา ท้องถิ่น	คิดเป็นร้อยละ ของแผนการ ดำเนินงาน	คิดเป็นร้อยละ ของข้อบัญญัติ+ เงินสะสม
๑	บรรจุในแผนพัฒนาท้องถิ่น (พ.ศ.๒๕๖๑ - ๒๕๖๕) - ปีงบประมาณ พ.ศ.๒๕๖๓	๑๒๐	๒๔,๓๔๓,๐๑๐	๑๕.๐๐	๖๔.๒๙	๖๔.๒๙
๒	ตั้งในเทศบัญญัติงบประมาณ	๒๘	๙,๙๘๕,๑๐๔			
๓	จ่ายขาดเงินสะสม	-	-			
๔	จัดทำแผนการดำเนินงาน - เทศบัญญัติ = ๒๘ - เงินสะสม = ๐	๒๘	๙,๙๘๕,๑๐๔			
๔	สามารถดำเนินการได้ - ข้อบัญญัติ = ๑๘ - เงินสะสม = ๐	๑๘	๙,๒๑๙,๙๙๕.๙๕			

สรุปรายงานผลการดำเนินการ ประจำปีงบประมาณ พ.ศ. ๒๕๖๔						
ลำดับ ที่	รายการ	โครงการ	งบประมาณ	โครงการที่สามารถดำเนินการได้ (.....โครงการ)		
				คิดเป็นร้อยละ ของแผนพัฒนา ท้องถิ่น	คิดเป็นร้อยละ ของแผนการ ดำเนินงาน	คิดเป็นร้อยละ ของข้อบัญญัติ+ เงินสะสม
๑	บรรจุในแผนพัฒนาท้องถิ่น (พ.ศ.๒๕๖๑ - ๒๕๖๕) - ปีงบประมาณ พ.ศ. ๒๕๖๔	๙๙	๖๓,๔๕๘,๗๕๒	๒๑.๒๑	๕๕.๒๖	๕๕.๒๖
๒	ตั้งในข้อบัญญัติงบประมาณ	๓๘	๑๑,๖๐๖,๐๔๒			
๓	จ่ายขาดเงินสะสม	-	-			
๔	จัดทำแผนการดำเนินงาน - เทศบัญญัติ = ๓๘ - เงินสะสม = ๐	๓๘	๑๑,๖๐๖,๐๔๒			
๔	สามารถดำเนินการได้ - ข้อบัญญัติ = ๒๑ - เงินสะสม = ๐	๒๑	๙,๔๕๐,๑๖๘.๗๔			

สรุปรายงานผลการดำเนินการ ประจำปีงบประมาณ พ.ศ. ๒๕๖๕						
ลำดับ ที่	รายการ	โครงการ	งบประมาณ	โครงการที่สามารถดำเนินการได้ (.....โครงการ)		
				คิดเป็นร้อยละ ของแผนพัฒนา ท้องถิ่น	คิดเป็นร้อยละ ของแผนการ ดำเนินงาน	คิดเป็นร้อยละ ของข้อบัญญัติ+ เงินสะสม
๑	บรรจุในแผนพัฒนาท้องถิ่น (พ.ศ.๒๕๖๑ - ๒๕๖๕) - ปีงบประมาณ พ.ศ. ๒๕๖๕	๑๐๔	๔๑,๐๕๗,๑๑๐			
๒	ตั้งในข้อบัญญัติงบประมาณ					
๓	จ่ายขาดเงินสะสม					
๔	จัดทำแผนการดำเนินงาน - เทศบัญญัติ = - เงินสะสม =					
๔	สามารถดำเนินการได้ - ข้อบัญญัติ = - เงินสะสม =					

๔.๔ ข้อเสนอแนะในการจัดทำแผนพัฒนาท้องถิ่นในอนาคต

(๑) ผลกระทบนำไปสู่อุบัติ

(๑.๑) ปัญหาสาธารณภัยต่างๆ ที่เกิดขึ้นในองค์กรปกครองส่วนท้องถิ่น อันได้แก่ ภัยแล้ง วาตภัย น้ำท่วม อัคคีภัย ที่เกิดขึ้นและส่งผลกระทบต่อประชาชนในพื้นที่ เกิดความเสียหายทั้งชีวิตและทรัพย์สิน แนวทางการแก้ไข คือพิจารณาวางแผนการดำเนินการป้องกัน ก่อนเกิดเหตุ ระหว่างเกิดเหตุ หลังเกิดเหตุ บรรจุแผนงาน โครงการ กิจกรรม การให้ความช่วยเหลือต่างๆ จัดตั้งศูนย์ช่วยเหลือประชาชนขององค์กรปกครองส่วนท้องถิ่น เพื่อสามารถดำเนินการได้ทันท่วงที

(๑.๒) ปัญหาโรคระบาดที่เกิดจากคน เกิดจากสัตว์ ที่ส่งผลอันตราย หรือต่อชีวิตประชาชน และสัตว์ต่างๆ ในตำบล ซึ่งได้แก่ โรคติดเชื้อไวรัสโคโรนา ๒๐๑๙ (COVID-๑๙) โรคไข้หวัดใหญ่ ไข้หวัดนก โรคมือ เท้า ปาก ที่เกิดขึ้นกับเด็กๆ โรคพิษสุนัขบ้า แนวทางการแก้ไขปัญหา คือ ฝึกอบรม ประชาสัมพันธ์ รมรงค์การป้องกัน ลงพื้นที่ระงับการเกิดโรคระบาด การทำลาย การรักษา

(๑.๓) ปัญหาประชาชนมีรายได้น้อย การศึกษาต่ำ ประชาชนในตำบลยังมีคนรายได้น้อย มีหนี้สินเยอะ ไม่เพียงพอในการดำรงชีวิต ค่าครองชีพสูง แนวทางการแก้ไขปัญหา ให้ความรู้เกี่ยวกับการประกอบอาชีพ สาธิตการประกอบอาชีพ ช่วยเหลือประชาชนซ่อมแซมบ้านคนจน ผู้มีรายได้น้อย ส่งเสริม ด้านการศึกษาโดยการจัดบริการสาธารณสุขด้านการศึกษา การจัดตั้งศูนย์พัฒนาเด็กเล็ก สนับสนุนกิจกรรมต่างๆ ให้กับเด็กนักเรียน จ้างเด็กนักเรียนในช่วงปิดภาคเรียนเพื่อมีรายได้

(๑.๔) ปัญหายาเสพติดในตำบล ในพื้นที่ยังไม่พบว่ามีการค้ายาเสพติด และยังไม่พบรายงานว่ามีผู้ติดยาเสพติด แต่เพื่อเป็นการป้องกัน มีแนวทางการป้องกัน โดยการลงพื้นที่ค้นหา การรณรงค์ป้องกันการให้ความรู้กับประชาชนได้ทราบถึงโทษของยาเสพติด

(๑.๕) ปัญหาการสัญจรไปมาของประชาชนในตำบล เนื่องจาก ในตำบลด้านโครงสร้างพื้นฐาน เส้นทางคมนาคมภายในหมู่บ้านมีการชำรุดทรุดโทรม และการคมนาคมของชาวบ้านเพื่อไปประกอบอาชีพการเกษตรยังเป็น ถนนดิน ถนนลูกรัง ช่วงฤดูฝนถนนลื่น เป็นหลุมเป็นบ่อ เกิดปัญหาในการสัญจรไปมาของประชาชน เสี่ยงต่อการเกิดอุบัติเหตุ การคมนาคมล่าช้า แนวทางการแก้ไข จัดทำแผนงานโครงการก่อสร้างถนนในเส้นทางสำคัญ พิจารณาเสนอสนับสนุนจากหน่วยงานอื่น

(๑.๖) ปัญหาแหล่งการทำกรเกษตรยังมีไม่เพียงพอ ถึงฤดูแล้งไม่มีแหล่งน้ำเก็บกักไว้ทำการเพาะปลูก ต้องอาศัยน้ำฝนจากธรรมชาติ และเครื่องมือในการสูบน้ำขึ้นมาจากใต้ผิวดิน ทำให้เพิ่มต้นทุนการผลิตรายได้ไม่เพียงพอกับรายจ่าย

(๒) ข้อสังเกต ข้อเสนอแนะ ผลจากการพัฒนา

(๒.๑) **ข้อสังเกต** จากการสำรวจข้อมูล การลงพื้นที่ในตำบล จะเห็นว่าประชาชนยังมีปัญหาที่จะต้องดำเนินการแก้ไขอยู่มาก ดังนี้ ด้านการประกอบอาชีพเกษตรกรรม เศรษฐกิจ ด้านการศึกษา สาธารณสุข ความมั่นคงปลอดภัยในชีวิตและทรัพย์สิน การศาสนา ศิลปวัฒนธรรม ประเพณี กีฬา สถานที่ผ่อนหย่อนใจ สวัสดิการสังคม อุตสาหกรรม การพัฒนาอาชีพ เส้นทางคมนาคมขนส่ง/ไฟฟ้า/น้ำประปา/แหล่งน้ำเพื่ออุปโภค - บริโภค ด้านทรัพยากรและสิ่งแวดล้อม ขยะมูลฝอยและสิ่งปฏิกูล จากปัญหาด้านต่างๆ ประชาชนไม่สามารถแก้ไขปัญหาเองได้ จึงต้องเสนอให้องค์กรปกครองส่วนท้องถิ่นแก้ไข ทำให้มีการเสนอโครงการเข้ามาเป็นจำนวนมาก ซึ่งงบประมาณขององค์กรปกครองส่วนท้องถิ่นนั้นมีจำกัดไม่เพียงพอต่อการจัดการได้

(๒.๒) **ข้อเสนอแนะ** จากข้อสังเกตดังกล่าว มีข้อเสนอแนะในการแก้ไขปัญหาต่างๆ ดังนี้ ปัญหาต่างๆ ที่ถูกเสนอมายังองค์กรปกครองส่วนท้องถิ่น นั้น ควรนำมาพิจารณาจัดลำดับความสำคัญโดยประชาคมท้องถิ่น ซึ่งมีหลายภาคส่วน ประกอบไปด้วย คณะกรรมการพัฒนาขององค์กรปกครองส่วนท้องถิ่น สมาชิกสภาท้องถิ่น ผู้นำหมู่บ้าน ตัวแทนส่วนราชการ รัฐวิสาหกิจ หน่วยงานที่เกี่ยวข้อง ประชาชนทั่วไป ร่วมกันพิจารณาจัดลำดับความสำคัญของโครงการ และพิจารณาบรรจุเข้าแผนพัฒนาท้องถิ่นต่อไป กรณีโครงการที่เกินศักยภาพที่ให้องค์กรปกครองส่วนท้องถิ่นเสนอขอรับการสนับสนุนจากหน่วยงานอื่น

(๒.๓) **ผลจากการพัฒนา** จากการพัฒนาที่ผ่านมาพบว่าองค์กรปกครองส่วนท้องถิ่นได้แก้ไขปัญหาให้กับประชาชนได้ในหลายเรื่อง และครอบคลุมทุกด้าน มีผลการประเมินอยู่ในเกณฑ์ที่ดี ประชาชนมีความพึงพอใจ แต่ก็ยังมีปัญหาที่จะต้องแก้ไขต่อไป ไม่ว่าจะเป็นด้านสิ่งแวดล้อมที่ยังมีการเผาหญ้า อ้อย ตอข้าวในช่วงเวลาเก็บเกี่ยว การเลี้ยงสัตว์ วัว ควาย หมู ที่ส่งกลิ่นเหม็นรำคาญ การพนันที่ยังมีในพื้นที่ เส้นทางคมนาคมยังไม่ครบ

